UNIVERSIDADE FEDERAL RURAL DE PERNAMBUCO

PRÓ-REITORIA DE PLANEJAMENTO

RELATÓRIO DE GESTÃO

2004

Março/2005

SUMÁRIO

1. DADOS GERAIS.....	**05**
1.1. Histórico.....	05
1.2. Identificação do Estabelecimento.....	05
1.3. Objetivos da Instituição.....	09
1.4. Diretrizes Gerais.....	09
1.5. Estrutura Organizacional.....	10
1.6. Dirigentes da Administração Geral até dezembro de 2004.....	11
1.7. Dirigentes dos Órgãos Suplementares.....	11
1.8. Dirigentes dos Departamentos Administrativos.....	11
1.9. Dirigentes dos Departamentos Acadêmicos.....	12
2. AÇÕES REALIZADAS E RESULTADOS ALCANÇADOS.....	**13**
2.1. Ensino de Graduação.....	13
2.2. Candidatos Inscritos no Vestibular e Candidatos/Vagas.....	21
2.3. Demanda Candidato/Vaga no Vestibular.....	23
2.4. Candidatos Ingressos na Modalidade Extra-Vestibular.....	23
2.5. Alunos Matriculados nos Cursos de Graduação.....	24
2.6. Alunos Concluintes nos Cursos de Graduação.....	25
2.7. Evasão dos Alunos dos Cursos de Graduação.....	25
3. PESQUISA E PÓS-GRADUAÇÃO.....	27
3.1. Ações Administrativas.....	27
3.2. Strico Sensu.....	28
3.3 Lato Sensu.....	30
3.4. Docente Cursando Pós-Graduação no País e Exterior (Bolsistas).....	31
3.4.1. Docente Cursando Pós-Graduação no País e Exterior (outras formas).....	32
3.5. Técnico Administrativo Cursando Pós-Graduação no País e Exterior.....	33
3.6. Programa Institucional de Iniciação Científica.....	33
3.7. Professores Bolsistas de Produtividade CNPq.....	34
3.8. Quantitativos das Pesquisas Aprovadas pelo CEPE.....	34
3.9. Produção Científica do Docente.....	35
4. ATIVIDADE DE EXTENSÃO UNIVERSITÁRIA.....	**36**
4.1. Atividades Desenvolvidas.....	36
5. PLANEJAMENTO, ADMINISTRAÇÃO E FINANÇA.....	**45**
5.1. Desenvolvimento Institucional.....	45
5.2. Recursos Humanos.....	53
5.3. Corpo Docente do Ensino Superior.....	54
5.4. Técnico Administrativo.....	55
5.5. Orçamento e Finanças - Orçamento 2004.....	55
5.6. Orçamento Global 2004.....	57
5.7. Orçamento Final e Execução – 2004.....	58
5.8. Execução Orçamentária Recursos de Convênio – 2004.....	58

6. ATIVIDADES COMUNITÁRIAS.....	**59**
6.1. Assistência Estudantil.....	59
6.2. Residência Estudantil.....	59
6.3. Bolsa Alimentação.....	60
6.4. Bolsa de Trabalho.....	60
6.5. Assistência Médico Odontológica.....	60
6.6. Hospital Veterinário.....	63

7. ATIVIDADE SUPLEMENTAR.....	**64**
7.1. Biblioteca Central.....	64
7.2. Imprensa Universitária.....	65
7.3. Núcleo de Tecnologia da Informação.....	67
7.4.Núcleo de Educação Física e de Desporto.....	68
7.5. Ensino Médio Profissional - Colégio Agrícola Dom Agostinho Ikas – CODAI.....	68
7.6. Docente do Ensino Médio Profissional.....	68
7.7. Aluno do CODAI.....	69

8. CONVÊNIOS.....	**70**
8.1. Convênio Nacional em Andamento.....	70
8.2. Convênio Internacional Firmado.....	76

9. LABORATÓRIOS.....	**78**
9.1. Relação Nominal dos Laboratórios por Departamento.....	81

10. EXECUÇÃO DOS PROGRAMAS DE GOVERNO – 2004.....	**84**
10.1. Orçamento 2004.....	84
10.2. Execução das Metas Físicas Programadas.....	85

11. INDICADORES DE DESEMPENHO 2004.....	**89**

DIRIGENTE SUPERIOR EM 2005

Reitor

Prof. Valmar Correa de Andrade

Vice-Reitor

Prof. Reginaldo Barros

Pró-Reitora de Ensino de Graduação

Profª. Maria José de Sena

Pró-Reitor dos "Campi" Avançados"

Prof. Marco Antônio Araújo de Andrade

Pró-Reitor Pesquisa e Pós-Graduação

Prof. Fernando José Freire

Pró-Reitor de Administração

Prof. Francisco Fernando Ramos de Carvalho

Pró-Reitor de Atividade de Extensão

Prof. Paulo Donizeti Siepierski

Pró-Reitor de Planejamento

Prof. Rinaldo Luiz Caraciolo Ferreira

ELABORAÇÃO
Coordenadoria de Planejamento Institucional
Nailde Jasselli Padilha
Rua D. Manuel de Medeiros s/n Dois Irmãos
Recife-PE Fone/Fax(0xx81)33021030 (PROPLAN)
E-mail:proplan@ufrpe.Br

1. DADOS GERAIS

1.1 - Histórico

- **03 de novembro de 1912** - lançamento da pedra fundamental do edifício das Escolas Superiores de Agricultura e Medicina Veterinária, na cidade de Olinda, pelo R^{evmo}. Abade do Mosteiro de São Bento D. Pedro Roeser, concluída em 1913, dando origem a atual Universidade Federal Rural de Pernambuco.
- **01 de fevereiro de 1914** - inauguração dos cursos de Agronomia e Medicina Veterinária
- **07 de janeiro de 1917** – transferência do curso Superior de Agricultura para o Engenho São Bento localizado no Município de São Lourenço da Mata – Pernambuco
- **12 de março de 1938 -** transferência da ESAP do Engenho São Bento, em São Lourenço da Mata, para o bairro de Dois Irmãos a 12 km do centro do Recife, através do decreto nº 82 onde permanece até hoje
- **04 de julho de 1955** – integração da Universidade Rural de Pernambuco para o Sistema Federal de Ensino Agrícola Superior no Ministério da Agricultura através da Lei 2.524, combinada com a de 2.920 de 13.10.1956
- **19 de maio de 1967** – transferência da Universidade do Ministério da Agricultura para o Ministério da Educação e Cultura, através do Decreto nº 60731, com a denominação de ***Universidade Federal Rural de Pernambuco***.

1.2 - Identificação do Estabelecimento

A Universidade Federal Rural de Pernambuco - UFRPE exerce a grande maioria de suas atividades de Ensino, com treze departamentos acadêmicos que oferecem disciplinas aos cursos de graduação e aos programas de Pós Graduação, Pesquisa, Extensão e Administração no seu principal campus, com área de 147 hectares, na Av. Dom Manoel de Medeiros, s/n, no bairro de Dois Irmãos em Recife - Pernambuco.

Além do Campus de Dois Irmãos, a Universidade desenvolve também, suas atividades acadêmicas em "campi" avançados, distribuídos em diferentes regiões do Estado.

- ***Estação de Estudos sobre Aves Migratórias e Recursos Ambientais* - Litoral**

Situação: Barra de Orange, ao Sul da Ilha de Itamaracá, Coroa do Avião

Distância do Recife: 50km

Acesso: Rodovias BR-101 e PE-035

Área: 02 hectares

Objetivo: Elaborar monografias dos alunos dos Cursos de Graduação da UFRPE e outras Instituições; desenvolver pesquisas sobre ortinologia, especificamente sobre aves limícolas que migram do Ártico para o litoral brasileiro que serve de rota

para as aves maçaricos, que habitam ambientes litorâneos e ribeirinhos, onde são estudadas através do anilhamento.

- ***Estação Ecológica do Tapacurá*** - **Zona da Mata**

Situação: Município São Lourenço da Mata

Distância do Recife: 62km

Acesso: Rodovia 232 e PE - 040

Área ocupada: 776 hectares

Atividades em 2004: Aulas práticas de Ecologia para alunos dos Cursos de Graduação da UFRPE e Biologia para alunos do Ensino Médio da rede pública e privada do Estado de Pernambuco; desenvolvimento de pesquisas nas Áreas de Botânica, Zoologia e Ecologia.

- ***Estação Experimental de Cana-de-Açúcar*** - **Zona da Mata**

Situação: Município do Carpina, Mata Setentrional

Altitude média: 180m

Distância do Recife: 56km

Acesso: Rodovia BR-408

Área Ocupada: 261,9 hectares

Atividades em 2004: Pesquisas de Melhoramento Genético, Manejo Varietal, Controle Biológico de Pragas da Cana-de-Açúcar, no setor sucroalcooleiro através do estudo com a cultura da Cana-de-Açúcar, produtos e subprodutos.

Criado, nesse Campus Avançado, as instalações do Centro de Treinamento de Operadores de Máquinas e Implementos Agrícolas, dotado de sala de aula e galpão para práticas, abrigará atividades que visam promover a difusão, a transferência de tecnologia e a capacitação de técnicos agrícolas, produtores rurais e alunos dos cursos de graduação da UFRPE e do Colégio Agrícola Dom Agostinho Ikas (CODAI). É resultado de um convênio entre a **UFRPE e a Sainoda,** empresa que atua no comércio de insumos e equipamentos agrícolas e é revenda exclusiva de tratores da marca John Deere. O centro de Carpina será o único do Nordeste a formar pessoal capacitado para manutenção dos tratores da fábrica, cuja sede brasileira está localizada em Horizontina (RS).

- ***Estação Experimental de Pequenos Animais*** **- Zona da Mata**

Situação: Município do Carpina, Mata Setentrional

Altitude Média: 180m

Distancia do Recife: 56km

Acesso: Rodovia BR-408

Área Ocupada: 22,1 hectares.

Atividades em 2004: Estágio Curricular e extra-curricular para alunos de Graduação da UFRPE e outras Instituições; Pesquisas nas áreas de Avicultura, Cotornicultura (codornas produtoras de ovos férteis e para

abate) e Suinocultura (matrizes e reprodutores das raças Landrace e Large White, suínos para produção de leitões para abate) e Pesquisas executadas através da integração como o Curso de Mestrado em Produção Animal dos Departamentos de Zootecnia e Veterinária da UFRPE.

Como projeto para 2005, a UFRPE inaugurará a Fazenda Didática, um centro integrado de pesquisa e estágio com 284 hectares, localizado em Carpina, a 56 Km do Recife. A unidade vai unificar os centros de ensino e pesquisa que já funcionam na área, facilitando o intercâmbio entre pesquisadores e alunos, que poderão aplicar o conhecimento teórico na prática. Será beneficiado agricultores e criadores de gado da região, realizando consultas veterinárias e consultoria. Um dos principais objetivos das pesquisas é viabilizar o aumento da produção, elevando a renda familiar de pequenos produtores. Para isso, serão ministrados cursos gratuitos e palestras sobre novas tecnologias. Merece destaque ainda o Centro de Inseminação Artificial, que vai abrigar pesquisas na área de melhoramento genético de várias espécies.

- ***Clínica de Bovinos de Garanhuns* - Zona do Agreste**

Situação: Município de Garanhuns, Agreste Meridional de Pernambuco

Altitude Média: 840m

Distancia do Recife: 230Km

Acesso: Rodovias BR –232 e BR – 423

Área Ocupada: 7 hectares

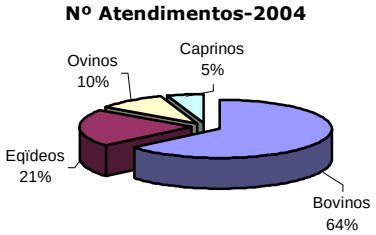

Atividades em 2004: nas Áreas de Clínica Médica, Clínica Cirúrgica, Laboratório Clínico e Medicina Veterinária Preventiva, recebendo ruminantes e eqüídeos, por meio de atendimento hospitalar à comunidade rural. Possui Programa de Residência Médica com a participação de 06 residentes. Oferece estágio curricular e extracurricular para alunos do curso de Medicina Veterinária da UFRPE e outras universidades do país, bem como estágios para Médicos Veterinários interessados em se reciclar tecnicamente. Como atividade de pesquisa são realizados estudos relacionados às principais enfermidades que acometem bovinos, ovinos e caprinos da região.

Como nova ação de interiorização da UFRPE, foi dado um importante passo rumo à implantação do Pólo Universitário de Garanhuns, no dia 14/10/2004, com a assinatura de um protocolo de intenções e o lançamento da pedra fundamental da obra de construção do novo Campus Universitário. O documento, assinado pelos ministros da Educação, Tarso Genro, e da Ciência e Tecnologia, Eduardo Campos, e pelos reitores das universidades Federal Rural de Pernambuco, Valmar Corrêa, e Federal de Pernambuco, Amaro Lins, oficializa o plano de levar cursos de graduação para o Agreste pernambucano, região que não dispõe, até agora, de nenhuma instituição federal de ensino superior. O Pólo Universitário de Garanhuns é resultado de um consórcio entre o Ministério da Educação, Universidade Federal Rural de Pernambuco (UFRPE) e Universidade Federal de Pernambuco (UFPE). De acordo com o ministro da Educação, investimentos da ordem de R$ 4 milhões em já estão assegurados para 2005. O novo campus universitário será construído no terreno onde a UFRPE mantém, há 25 anos, a Clínica de Bovinos, uma base de pesquisas em Medicina Veterinária. A obra está prevista para ficar pronta no final do próximo ano, mas a idéia é que os cursos comecem a funcionar já no primeiro semestre,

instalados provisoriamente em uma escola localizada no centro de Garanhuns. Para o reitor da UFRPE, o projeto é extremamente significativo por preencher uma lacuna entre o Litoral pernambucano, que conta com duas universidades federais, e o Sertão, onde foi instalada, recentemente, a Universidade do Vale do São Francisco.

- ***Estação de Agricultura Irrigada*** - **Zona do Sertão**

Situação: Município de Ibimirim, na Microrregião do Sertão do Moxotó,

Altitude Média: 400m

Distância do Recife: 340km

Acesso: pela Rodovia 232 e BR - 110

Área ocupada: 10 hectares

Atividades em 2004: Aulas práticas e estágios nos diversos segmentos acadêmicos da UFRPE e outras instituições, tanto públicas, quanto privadas; Pesquisa de plantas halófitas no semi-árido pernambucano; Pesquisa visando a seleção de caprinos nativos com especificação na raça Moxotó e de cana-de-açúcar (competitividade) visando a revitalização da mesma no município de Ibimirim. Cursos de Apicultura, Caprino-ovinocultura, Defumados, Avicultura, Psicultura e outros.

- ***Centro de Treinamento e Pesquisa em Pequena Irrigação*** **- Zona do Sertão**

Situação: Município de Serra Talhada, na Microrregião do Sertão do Pageú

Altitude Média: 430m

Acesso: Rodovia 232

Área Ocupada: 18,7 hectares

Atividades em 2004: *Ensino* - capacitação de profissionais através de programas de treinamentos, cursos, estágios e outras modalidades, para com o pessoal relacionado com o setor de produção agropecuária, especialmente irrigação; *Pesquisa* - com espécies vegetais resistentes a teores elevados de sais no solo e na água utilizada para irrigação; Extensão - voltadas para a produção agropecuária, especialmente a irrigação.

- ***Estação de Agricultura Irrigada*** **- Zona do Sertão**

Situação: Município de Parnamirim, Região do Sertão

Altitude Média: 400m

Distância do Recife: 560km

Acesso: Rodovias BR - 232 e BR - 316

Área Ocupada: 59,9 hectares

Atividades em 2004: Pesquisas relacionada à agricultura irrigada com o Monitoramento da qualidade da água da Barragem do Fomento - Rio Brígida e Monitoramento da profundidade e qualidade do lençol freático; a avaliação de cultivares de Batata-doce (***Ipomea batatas*** L.) e avaliação da cultura de Amendoim em relação a produtividade e incidência de pragas e doenças e Criatório de pequenos animais com o bode e estimulação da criação de apicultura.

1.3 – Objetivos da Instituição

- Capacitar recursos Humanos, em nível de Graduação, nas diferentes áreas de conhecimento, aptos para inserção em setores profissionais e para participar no desenvolvimento da sociedade brasileira.
- Desenvolver pesquisas básicas e aplicadas visando o desenvolvimento da ciência, da tecnologia e da criação e difusão da cultura.
- Promover cursos de Pós-Graduação, *Stricto Sensu*, e *Lato Sensu*, que atendam às exigências do mercado de trabalho.
- Promover a extensão visando à difusão das conquistas e benefícios resultantes da criação cultural e da pesquisa científica e tecnológica, integrando-se na solução dos problemas estaduais, regionais e nacionais.
- Formar e capacitar professores para o Ensino Básico e Profissional nas diversas áreas de conhecimento.
- Promover cursos seqüenciais por campo de saber, de diferentes níveis de abrangência.

1.4 - Diretrizes Gerais

- Otimizar o processo de formação de recursos humanos com base em critérios de eficiência e eficácia, para a constante melhoria de qualidade de ensino na Universidade;
- Valorizar as pesquisas básicas e aplicadas, voltadas para a solução de problemas regionais e ampliação da pesquisa a todos os Departamentos;
- Intensificar o processo de interação da Universidade com a comunidade;
- Ênfase da Extensão na ação participativa;
- Efetiva integração da Universidade na região;
- Implementar um sistema de planejamento, coordenação, controle e avaliação, objetivando o seu aprimoramento.

1.5 Estrutura Organizacional

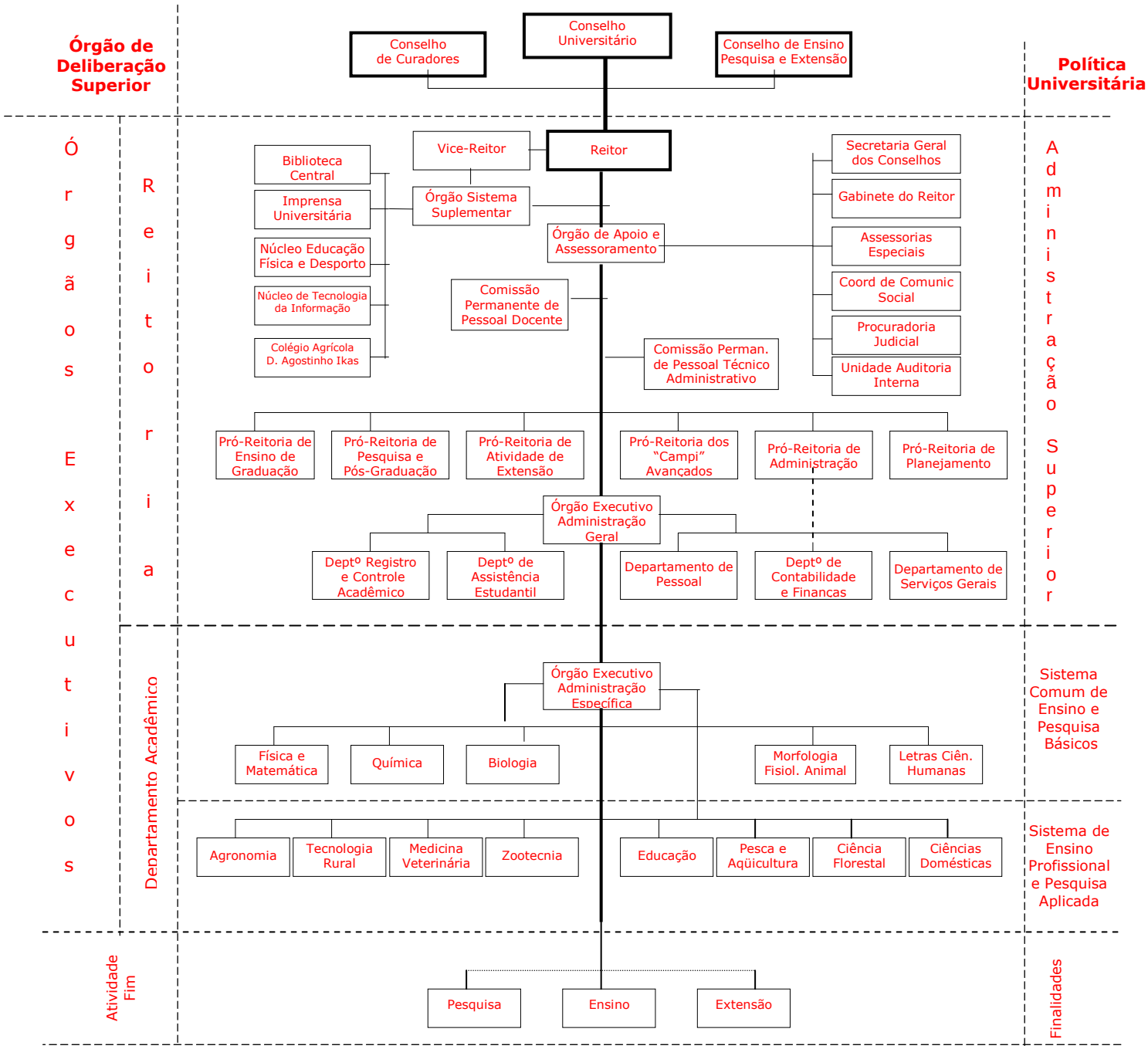

1.6 Dirigentes da Administração Geral até dezembro 2004

Reitoria

Reitor Prof. Valmar Correa de Andrade	**Vice-Reitor** Prof. Reginaldo Barros

Pró-Reitores

Ensino de Graduação Profª. Maria José Sena	**"Campi" Avançados** Prof. Marco Antônio Araújo de Andrade
Pesquisa e Pós-Graduação Prof. Fernando José Freire	**Administração** Prof. Francisco Fernando Ramos de Carvalho
Atividade de Extensão Prof. Paulo Donizeti Siepierski	**Planejamento** Prof. Rinaldo Luiz Caraciolo Ferreira

Órgão de Apoio e Assessoramento

Chefe do Gabinete do Reitor Prof. Paulo Fernando de Oliveira Burgos	**Procuradoria Judicial** Bel. Nadja Wanderley Siqueira de Moura
Coordenadoria de Comunicação Social Simone Gomes da Silva	**Unidade de Auditoria Interna** Rosane Bezerra de Magalhães

Assessorias Especiais

Prof. Luciano Azevedo Soares Neto Profª Maria Dolores Carvalho Coutinho	Profª Ana Maria de Melo Cavalcanti Matos Profª Flávia Ivo Odon

1.7 Dirigentes dos Órgãos Suplementares

Diretores

Biblioteca Central Mário Henrique Varejão da Silva	**Colégio Agrícola D. Agostinho Ikas** Prof. Benedito Luiz Correia
Imprensa Universitária Antão Marcelo Freitas Cavalcanti	**Núcleo de Educação Física e Desportos** Prof. José Heráclito de A. Filho
Núcleo de Tecnologia da Informação Prof. José Rodrigues Lemos	

1.8 Dirigentes dos Departamentos Administrativos

Diretores

Departamento de Pessoal Neide Salete Borba	**Departamento de Contabilidade e Finanças** Maria Lúcia Alves Valois
Departamento de Serviços Gerais José Mendes Alves Sobrinho	**Departamento de Registro e Controle Acadêmico** Profª Vera Lúcia Albuquerque Ramalho
Assistência Estudantil Prof. Inaldo Galdino de Menezes	

1.9 - Dirigentes dos Departamentos Acadêmicos

Diretores

Agronomia Prof. Rosimar dos Santos Musser	**Letras e Ciências Humanas** Profª Vicentina Maria Ramires Borba
Biologia Prof. Severino Mendes de Azevedo Júnior	**Medicina Veterinária** Profª Maria Cristina de Oliveira C. Coelho
Ciências Domésticas Profª Edilene Souza Pinto	**Morfologia e Fisiologia Animal** Profª Helena Simões Duarte
Ciência Florestal Prof. José Antônio Aleixo da Silva	**Pesca e Aqüicultura** Prof. Fábio Hissa Vieira Hazin
Educação Prof. Paulo de Jesus	**Química** Prof. Valberes Bernardo do Nascimento
Física e Matemática Prof. Ademir Gomes Ferraz	**Tecnologia Rural** Prof. Ronaldo Freire de Moura
Zootecnia Prof. Severino Benone Paes Barbosa	

2. AÇÕES REALIZADAS E RESULTADOS ALCANÇADOS

2.1.Ensino de Graduação

A Pró-Reitoria de Ensino de Graduação tem como principal objetivo uma educação superior voltada para a formação com qualidade, para isso vem realizando desde agosto do corrente ano vários eventos pedagógicos envolvendo os três segmentos da Instituição, visando atualizar nossos servidores e discentes no tocante as mudanças nos conceitos relativos ao ensinar e ao aprender. Entendendo que as Universidades assim como qualquer instituição de ensino não deve ignorar os avanços na área acadêmica, no que se refere às novas metodologias de ensino e a nova linguagem pedagógica, como também aos avanços tecnológicos que ocorre no mundo, a PREG, vem investindo em reuniões e discussões relativas ao novo perfil dos nossos formandos a partir da demanda do mercado de trabalho.

Objetivando viabilizar a reforma curricular dos Cursos de Graduação, foram formados dois comitês pedagógicos compostos pelos coordenadores de cursos, comissões pedagógicas de cada Curso, assim como, uma comissão de apoio pedagógico institucional para que possamos desenvolver nossos projetos pedagógicos.

Além dessas atividades acompanhamos o desempenho dos estudantes, discutimos a legislação pertinente ao ensino superior, acompanhamos as atividades dos nossos programas (PET, Monitoria e Estágios). Para o sucesso dessas ações contamos com o apoio de todos os segmentos desta Instituição.

Dentre nossos desafios citamos a criação de dois novos Cursos de Graduação e a implantação da Unidade Acadêmica de Garanhuns que serão implementados em 2005, aumentando assim o número de vagas no vestibular, e contribuindo para o desenvolvimento da região.

Programas Executados

a) PROGRAMA DE ESTUDOS E ATUALIZAÇÃO DA LEGISLAÇÃO VIGENTE

Objetivo: Conhecer e difundir a Legislação Federal de Ensino aos dirigentes acadêmicos, para atualização geral e adaptação das normas regimentais a LDB e leis complementares.

Resultados Alcançados: O Ministério da Educação nos últimos anos vem mostrando a necessidade de mudança na Educação Superior, e essa mudança vem atrelada a Leis, Decretos, Pareceres e Resoluções que precisam fluir no meio acadêmico de modo que todos tomem conhecimento e a partir desses documentos, a Instituição comece a trabalhar suas mudanças. A Pró-Reitoria de Ensino vem mantendo a sistemática de disponibilizar toda Legislação Federal da Educação Superior junto ao corpo acadêmico, com a intenção de promover a discussão e o debate objetivando adaptar e adequar as normas já existentes em nossa Instituição à LDB e legislações

complementares, procurando contribuir ao máximo com um único objetivo que é a melhoria da qualidade do ensino. A Pró-Reitora mantém os acadêmicos informados sobre seus direitos e deveres através da distribuição do Manual Acadêmico, onde se encontra inserida a legislação pertinente.

No ano de 2004, foram realizadas algumas atualizações em Normativas relacionadas com o ensino de graduação e criadas outras, necessárias para o bom desenvolvimento destas atividades.

Resoluções normativas expedidas***:***

- **Resolução nº 25/2004-CONSU** - *Homologa a Resolução Nº25/2004 do CEPE, que referenda a assinatura do Reitor em exercício, Prof. Valmar Corrêa de Andrade, no convênio que entre si celebram as Instituições Federais de Ensino Superior, visando ao Programa de Mobilidade Acadêmica, no âmbito da ANDIFES*.
- **Resolução nº 29/2004-CEPE -** *Aprova o Programa de Consórcios em Educação Superior Brasil-Estados Unidos e Produção Sustentável de Ruminantes: Uma estratégia Integrada de Ensino, Pesquisa e Difusão de Conhecimentos em Nutrição e Manejo de Ruminantes e dá outras providências.*
- **Resolução nº 44/2004-CEPE -** *Referenda assinatura do ex-Magnífico Reitor Prof. Emídio Cantídio de Oliveira Filho, no Protocolo de Intenções que entre si celebram esta Universidade, a Fundação de Amparo a Ciência e Tecnologia do Estado de PE, a Secretaria de Educação e Cultura do Estado de PE, a Comissão de Vestibular - COVEST e a Universidade Federal de Pernambuco, para concessão de bolsas aos alunos mais bem classificado no vestibular 2004.*
- **Resolução nº 55/2004-CEPE** - *Referenda assinatura do ex-Magnífico Reitor Prof. Emídio Cantídio de Oliveira Filho, no Convênio de Cooperação Técnico-Científica que entre si celebram esta Universidade e o Ministério da Ciência e Tecnologia - MCT, por intermédio do Instituto Nacional de Pesquisas Especiais-INPE;*
- **Resolução nº 73/2004-CEPE -** *Referenda assinatura do ex-Magnífico Reitor Prof. Emídio Cantídio de Oliveira Filho, no Protocolo de Intenções que entre si celebram esta Universidade e a Prefeitura Municipal de Manari-PE;*
- **Resolução nº 102/2004-CEPE -** *Aprova Projeto Político Pedagógico do Curso de Licenciatura em Ciências Agrícolas desta Universidade;*
- **Resolução nº 124/2004-CEPE -** *Autoriza aproveitamento de atividades educacionais desenvolvidas no Ensino Básico por alunos matriculados nos Curso de Licenciatura desta Universidade;*
- **Resolução nº 125/2004-CEPE -** *Dispõe sobre ordenamento de disciplinas nos currículos dos Cursos de Graduação de Licenciatura da UFRPE e normatiza a equivalência curricular automática para efeito de registro de disciplinas curriculares;*
- **Resolução nº 126/2004-CEPE -** *Autoriza possibilidade do aluno cursar as disciplinas denominadas " Práticas de Ensino I" e Práticas de Ensino II" dos currículos vigentes dos respectivos Cursos de Licenciatura desta Universidade, como co-requisitos, para matrícula concomitante em um mesmo semestre;*

- **Resolução nº 128/2004-CEPE** - *Aprova Projeto Pedagógico do Curso de Licenciatura em Computação desta Universidade;*
- **Resolução nº 129/2004-CEPE -** *Estabelece prazo para elaboração de Projeto Político-Pedagógico de Curso de Graduação da UFRPE;*
- Resolução **nº 149/2004-CEPE** - *Referenda assinatura do Magnífico Reitor Prof. Valmar Corrêa de Andrade, no Convênio que entre si celebram esta Universidade e a ONG Pedra D`Água, para cooperação técnica, científica e cultural;*
- **Resolução nº 150/2004-CEPE -** *Referenda assinatura do Magnífico Reitor Prof. Valmar Corrêa de Andrade, no Convênio que entre si celebram esta Universidade e a CAMANOR Produtos Marinhos LTDA, para concessão de estágios;*
- **Resolução nº 151/2004-CEPE** - *Aprova alteração da matriz curricular do Curso de Bacharelado em Economia Doméstica desta Universidade*;
- **Resolução nº 153/2004-CEPE** - *Aprova alteração da matriz curricular do Curso de Engenharia Agrícola e Ambiental desta Universidade*;
- **Resolução nº 155/2004-CEPE -** *Aprova Regimento Interno dos Grupos PET da UFRPE, do Comitê Local de Acompanhamento e Avaliação e do Interlocutor PET/UFRPE;*
- **Resolução nº 172/2004-CEPE -** *Aprova redação do juramento a ser proferido nas Colações de Grau do Curso de Licenciatura em Computação desta Universidade;*
- **Resolução nº 186/2004-CEPE -** *Referenda assinatura do ex-Magnífico Reitor Prof. Emídio Cantídio de Oliveira Filho, aposta no Termo de Convênio que entre si celebram esta Universidade e a Universidade Federal de Alagoas, Cooperação Técnica;*
- **Resolução nº 190/2004-CEPE -** *Referenda assinatura do Magnífico Reitor Prof. Valmar Corrêa de Andrade, aposta no Termo de Convênio que entre si celebram esta Universidade e a Universidade Federal do Espírito Santo, Cooperação Técnica;*
- **Resolução nº 191/2004-CEPE** - *Referenda assinatura do Magnífico Reitor Prof. Valmar Corrêa de Andrade, aposta no 1º Termo aditivo de Convênio que entre si celebram esta Universidade e o Instituto de Pesquisas e Preservação Ambiental Oceanário de Pernambuco;*
- **Resolução nº 191/2004-CEPE -** *Aprova inclusão da disciplina METODOLOGIA DO ESTUDO COMO OPTATIVA NA MATRIZ CURRICULAR DO Curso de Licenciatura em História desta Universidade;*
- **Resolução nº 198/2004-CEPE -** *Referenda assinatura do Magnífico Reitor Prof. Valmar Corrêa de Andrade, aposta no Termo de Convênio que entre si celebram esta Universidade e a Universidade Federal de São Paulo, Concessão de Estágios;*
- **Resolução nº 213/2004-CEPE -** *Aprova a criação do Curso de Bacharelado em Gastronomia e Segurança Alimentar;*
- **Resolução nº 215/2004-CEPE -** *Estabelece as normas para Ingresso nos Cursos de Graduação da UFRPE em 2005;*

- **Resolução nº 216/2004-CEPE -** *Aprova a criação do Curso de Licenciatura Normal Superior, a ser implantado nesta Universidade;*
- **Resolução nº 248/2004-CEPE -** *Referenda assinatura do Magnífico Reitor Prof. Valmar Corrêa de Andrade, no Convênio que entre si celebram esta Universidade e a Cooperativa dos Profissionais em Atividades Gerais - COOPAGEL para concessão de estágios;*
- **Resolução nº 261/2004-CEPE -** *Oficializa datas para realizações das solenidades de colação de grau conjunta dos Cursos de Graduação desta Universidade;*
- **Resolução nº 262/2004-CEPE -** *Aprova calendário acadêmico dos Cursos de Graduação desta Universidade referente ao 2º semestre de 2004;*
- **Resolução nº 264/2004-CEPE -** *Referenda assinatura do Magnífico Reitor Prof. Valmar Corrêa de Andrade, aposta no Termo de Convênio de Cooperação Técnica que entre si celebram a Universidade Federal Rural de Pernambuco e a Empresa Brasileira de Pesquisa Agropecuária - EMBRAPA;*
- **Resolução nº 305/2004-CEPE -** *Aprova criação da disciplina Anatomia Funcional do Olho como eletiva na Matriz Curricular do Curso de Medicina Veterinária*;
- **Resolução nº 309/2004-CEPE -** *Aprova Acordo de Cooperação entre a Universidade Federal Rural de Pernambuco, a Universidade da Califórnia – Campus de Davus e o Colégio de Agricultura e Ciência da Vida da Universidade de Cornell, e dá outras providências;*
- **Resolução nº 320/2004-CEPE -** *Referenda assinatura do Magnífico Reitor Prof. Valmar Corrêa de Andrade, aposta no Termo de Convênio entre si celebram a Universidade Federal Rural de Pernambuco e o Instituto Euvaldo Lodi.*

b) PROGRAMA DE FUNCIONAMENTO DE CURSOS DE GRADUAÇÃO

No ano de 2004 a UFRPE criou mais dois novos Cursos de Graduação, o Bacharelado em Gastronomia e Segurança Alimentar e o Curso de Licenciatura Normal Superior, que começarão a funcionar em 2005. Atualmente os Cursos de Formação de Professores funcionam no turno da noite sob o regime de Crédito, no turno diurno funcionam os Bacharelados sob o sistema seriado.

c) PROGRAMA DE ACOMPANHAMENTO PEDAGÓGICO DO PROCESSO ACADÊMICO

Para o acompanhamento pedagógico do ensino de Graduação, fez-se mister atuar, de forma integrada junto às unidades acadêmicas (Departamentos Acadêmicos e Coordenações de Cursos) para manutenção das ações de ensino de Graduação.

Uma primeira atividade efetuada neste programa, mantida até os dias atuais foi o acompanhamento da mobilidade do corpo Docente, frente às vacâncias definitivas (aposentadorias, exonerações, vacâncias e redistribuições para outras IES) e provisórias (afastamentos para cumprir programas de pós-graduação), quanto à distribuição de turmas e cargas horárias, para

racionalização da alocação de vagas de Professores Substitutos e respectivos provimentos de concursos /seleções.

Neste sentido, foram realizadas as seguintes atividades:

- Controle na alocação de vagas;
- Eficientização do processo seletivo e contratação de Professores substitutos, atendendo à demanda acadêmica gerada pelas vacâncias de Docentes do quadro efetivo;

Outras ações desempenhadas neste programa;

- Acompanhamento e Supervisão das matrículas acadêmicas, juntamente com as Coordenações dos Cursos e o DRCA/NTI, corrigindo e cancelando aquelas efetuadas em dissonância às regras vigentes;
- Supervisão do desenvolvimento dos Currículos dos Cursos de Graduação, assessorando as Coordenações de Cursos no que concerne à atualização da matriz curricular dos cursos e à oferta de novas disciplinas eletivas e optativas;
- Adequação curricular de alguns cursos, otimizando a formação profissional em menor tempo;
- Proposição e supervisão do Calendário e de matrículas acadêmicas;
- Ajustamento curricular, reposisionando os horários das disciplinas dos cursos noturnos, obedecendo a seqüência de pré-requisitos nos períodos sucessivos, nos mesmos dias e horários, para evitar o choque de horário e retenção curricular;
- Padronização das atribuições dos membros das Comissões de Ensino dos Departamentos Acadêmicos;
- Realização de seminários e palestras versando sobre temas de interesse pedagógico objetivando subsidiar as discussões relativas as reformas curriculares dos Cursos de Graduação e a elaboração, implantação e implementação dos Projetos Pedagógicos dos Cursos e Projeto Pedagógico da Instituição;
- Controle e potencialização da alocação de vagas para Docentes do quadro efetivo, para atender à demanda gerada pelas reformas curriculares.

Atualiza o quadro abaixo com os dados de 2004:

Vagas, Nomeações e Afastamento do Docente

MOBILIDADE	2003	2004
Vacância	23	07
Nomeações	9	13
Afastamento p/Pós-Graduação	49	39

FONTE: Pró-Reitoria de Ensino de Graduação - PREG

d) PROGRAMA DE AVALIAÇÃO DO ENSINO DE GRADUAÇÃO

A avaliação da qualidade do ensino de Graduação da UFRPE vem acontecendo de diversas formas. Uma das formas de acompanhar esse desempenho é o permanente diagnóstico de situação acadêmica dos Cursos com a atualização das informações com relação à modalidade de ingresso, ao

prazo de integralização curricular e registro de sua movimentação do curso (retenção, evasão, reintegração, desligamento, e/ou colação de grau).

e) PROGRAMA DE (RE)CREDENCIAMENTO DE CURSOS DE GRADUAÇÃO

Objetivo: Regulamentar os Cursos de graduação junto ao Ministério da Educação

Resultados Alcançados: No ano corrente os Cursos estão sendo reavaliados pelas comissões locais para atender as exigências atuais do MEC, visando o agendamento junto ao Ministério para solicitação de reconhecimento ou renovação do mesmo.

f) PROGRAMA DE EXPANSÃO DOS CURSOS DE GRADUAÇÃO

Objetivo: Expansão da oferta de vagas no ensino de Graduação e criação de novos cursos de Graduação.

Resultados Alcançados: Iniciando seu programa de expansão, a UFRPE criou mais dois novos Cursos de Graduação em 2004, o Curso de Licenciatura Normal Superior e o de Bacharelado em Gastronomia e Segurança Alimentar.

Objetivando levar o desenvolvimento para a região do Agreste de Pernambuco, a UFRPE criou a Unidade acadêmica de Garanhuns onde serão ofertados a partir de 2005, 04 Cursos, três das Ciências Agrárias (Agronomia, Medicina Veterinária e Zootecnia) e o Curso de Licenciatura Normal Superior.

g) PROGRAMA DE DIVULGAÇÃO DOS CURSOS DE GRADUAÇÃO

A Divulgação dos Cursos de Graduação e das áreas de atuação dos profissionais formados pela UFRPE ocorreu com a elaboração e distribuição de Manuais Acadêmicos a todos os alunos da UFRPE, de "folders", cartazes e textos explicativos sobre a Universidade e seus cursos de Graduação junto a eventos educacionais e instituições de Ensino Médio; à visita dos Coordenadores dos cursos às instituições de ensino médio (feiras das profissões) e a recepção de grupos de estudantes em visitas dirigidas às instalações da Universidade.

Paralela à distribuição dos Manuais Acadêmicos aos alunos ingressantes. Uma outra ação foi efetuada a cada início de semestre, denominada a "Aula Inaugural", evento de recepção administrativa aos calouros, na qual a administração superior se apresentava aos alunos e, em seguida, é proporcionado um contato mais próximo com a Coordenação do Curso e representantes estudantis dos respectivos Diretórios Acadêmicos, com o passeio pelas instalações físicas da Universidade, indicando a localização das salas de aulas/laboratórios e demais locais de trânsito dos alunos. No ano de 2004 foram registradas 25 visitas em escolas do ensino médio. Além das visitas temos outros meios de divulgação como a exposição de animais onde expomos todas as áreas de

atuação dos Cursos, representadas por exposição de trabalhos apresentados por nossos alunos. A divulgação é realizada através de palestras, folders, vídeos, exposição prática e outros.

h) PROGRAMA DE ATUALIZAÇÃO DO ACERVO BIBLIOGRÁFICO DOS CURSOS DE GRADUAÇÃO

Objetivo: Supervisão da atualização do acervo bibliográfico de interesse dos Cursos de Graduação, junto à Biblioteca Central.

Resultados Alcançados: Procurando atender a demanda bibliográfica dos Cursos da UFRPE, a Biblioteca Central vem trabalhando no sentido de adquirir um acervo que venha possibilitar ao alunado uma maior interação com a literatura. No ano de 2004 foram adquiridos 320 exemplares envolvendo diversas áreas e firmamos assinaturas com 08 periódicos de interesse para os nossos acadêmicos e professores.

i) PROGRAMA DE EDUCAÇÃO TUTORIAL - PET/SESU

Objetivo: O programa tem o objetivo de desenvolver ações de ensino, pesquisa e extensão de maneira articulada, permitindo o desenvolvimento da capacidade de trabalho em equipe. O programa é integrado por grupos tutoriais de aprendizagem, que propicia a 12 Alunos vinculados ao curso, sob orientação de um Professor tutor, condições para a realização de atividades extracurriculares.

Resultados Alcançados: O Programa de Educação Tutorial na UFRPE, manteve no ano de 2004 os grupos de Agronomia, Biologia, Engenharia de Pesca, Engenharia Florestal e Zootecnia, cabendo à PREG a supervisão do Programa.

- Acompanhamento das atividades desenvolvidas por Docentes - Tutores e Discentes do Programa, através da avaliação dos planos de trabalho, freqüências mensais dos alunos e relatório anual das atividades desenvolvidas;
- Designação da Profª Eurides Souza como interlocutora a partir de maio de 2004, função desempenhada até então pela Profª. Maria do Carmo Figueredo Soares;
- Avaliação das atividades dos Grupos PET, pelo Comitê Local, com geração de um relatório institucional anual, apreciado pelo Comitê Nacional de Acompanhamento e Avaliação;
- Análise dos Planos de atividades dos grupos para o ano de 2004, tendo produzido o relatório institucional dos planos e encaminhado para o DEPEM/SESu/MEC;
- Apoio aos grupos PET para participação para os seguintes eventos; Semana de Engenharia Florestal, realizada do período de 26 a 30 de julho de 2004; Semana de Engenharia de Pesca no período de 13 a 17 de dezembro de 2004; Semana da Zootecnia em agosto de 2004; SIMPAGRO de 08 a 12 de outubro de 2004; Arraial do PET dia 18 de junho de 2004; PET-PE de 12 a 14 de abril de 2004; III ENAPET-PET de 18 a 22 de julho - Cuiabá; III Jornada de Ensino Pesquisa e Extensão 22 a 26 de novembro de 2004.
- Reuniões de integração entre os grupos PET da UFRPE, realizada a cada dois meses com a participação de todos os tutores e vários bolsistas de cada grupo, que visitam as instalações do

PET que recepciona o grupo, sendo esta uma iniciativa da interlocutora do PET da UFRPE objetivando a aproximação dos grupos e observação das recomendações da avaliação;

j) PROGRAMA DE MONITORIA

Objetivo: Este Programa tem a finalidade de estimular a cooperação do corpo discente com o corpo docente, nas atividades de ensino, pesquisa e extensão, efetuadas em trabalhos de laboratório, biblioteca, de campo e outras compatíveis com seu nível de conhecimento e experiência nas disciplinas e desenvolver habilidades que favoreçam o Aluno na iniciação à docência.

Resultados Alcançados: Este programa é coordenado pela Coordenação Geral dos Cursos de Graduação, e em 2004 manteve o atendimento 110 quotas de bolsas e 50 voluntários, distribuídas entre os Departamentos Acadêmicos, Ações desenvolvidas:

- Definição de Calendário anual de atividades do Programa de Monitoria;
- Acompanhamento e avaliação contínua do programa de Monitoria, através de freqüências e relatórios dos alunos e Professores orientadores;
- Realização do IV Congresso de Iniciação à Docência - CONID, dentro da IV JEPEX - Jornada de Ensino, Pesquisa e Extensão da UFRPE, no qual os alunos Monitores tiveram a oportunidade de divulgar, compartilhar e avaliar suas experiências de iniciação à Docência, com apresentação de 91 trabalhos em 2004.
- Realização do II Curso de Iniciação à Docência para 127 Monitores, bolsistas e voluntários, no período de 23 a 30 de julho de 2004, sob a responsabilidade do Departamento de Educação e com o objetivo de oportunizar aos Monitores o repensar dos pressupostos teóricos-metodológicos da prática pedagógica do ensino superior.

k) PROGRAMA DE ESTÁGIOS

Objetivo: O Programa de Estágios, conduzido pela Coordenação Geral de Estágios, visa supervisionar o cadastramento de alunos e estabelecimento de convênios ou parcerias com Empresas e Instituições Públicas e Privadas, para realização de estágios, entendendo o Estágio como um conjunto de atividades de aprendizagem social, profissional e cultural, proporcionadas ao estudante pela participação em situações de vida e trabalho de seu meio, sendo realizada na comunidade em geral ou junto a pessoas jurídicas de direito público ou privado, que contribua, de forma eficaz, para sua absorção pelo mercado de trabalho.

Resultados Alcançados: No ano de 2004, foram atendidos inúmeros estudantes, para o cadastramento e encaminhamento de estágios, totalizando 905 estágios distribuídos entre curricular obrigatório e não obrigatório.

Principais ações desenvolvidas:

- Manutenção e estabelecimento de convênios ou parcerias da UFRPE com Empresas e Instituições Públicas e Privadas totalizando 41 empresas, para encaminhamento de alunos para

realizarem estágios curriculares obrigatórios e não obrigatórios, remunerados ou não, dentro da realidade do mercado de trabalho;

- Manutenção das atividades de rotina de cadastramento de estágios e seguro obrigatório para todos alunos da UFRPE;
- Organização de estágios e treinamentos de alunos nos campi da UFRPE, durante os recessos escolares;
- Normatização, processamento e supervisão da concessão de ajuda de custo para os discentes realizarem seus estágios curriculares fora da região metropolitana do Recife e apresentarem trabalhos de pesquisa em eventos científicos.

2.2. Candidatos Inscritos no Vestibular e Candidatos/Vagas

Conforme o demonstrativo abaixo, o número de vagas oferecidas para o vestibular 2004 não teve alteração em relação ao ano anterior.

Cursos Ofertados e Número de Vagas

CURSOS OFERTADOS	VAGAS	
	2003	2004
Agronomia	160	160
Bacharelado em Ciências Biológicas	80	80
Bacharelado em Ciências Econômicas - Ênfase: Economia Rural	80	80
Bacharelado em Ciências Sociais - Ênfase: Sociologia Rural	80	80
Economia Doméstica	40	40
Engenharia Agrícola e Ambiental	60	60
Engenharia Florestal	50	50
Engenharia de Pesca	60	60
Medicina Veterinária	100	100
Zootecnia	80	80
Licenciatura em Ciências Biológicas	80	80
Licenciatura em Computação	30	30
Licenciatura em Física	80	80
Licenciatura em História	80	80
Licenciatura em Matemática	80	80
Licenciatura em Química	80	80
TOTAL	**1.220**	**1.220**

Fonte: Pró-Reitoria de Ensino de Graduação - PREG

A procura pelos cursos de graduação da UFRPE apresentou um crescimento nas Licenciaturas, principalmente a de Química com uma variação de 80,74% em relação ao ano anterior, seguido do curso de Agronomia com 28,65%. O curso que apresentou um maior número de inscrição foi o de Medicina Veterinária, seguido pelo curso de Agronomia. Pelo fato de que houve uma variação de inscritos, entre os cursos, o número de candidatos do vestibular no período de 2003 a 2004, foi decrescente em (-2,9%).

Candidatos Inscritos no Vestibular

CURSO	CANDIDATO INSCRITO		Variação
	2003	2004	
Agronomia	719	925	28,65
Bacharelado em Ciências Biológicas	663	595	-10,26
Bacharelado em Ciências Econômicas - Ênfase Economia Rural	658	448	-31,91
Bacharelado em Ciências Sociais - Ênfase Sociologia Rural	528	614	11,96
Economia Doméstica	210	251	19,52
Engenharia Agrícola e Ambiental	467	126	-73,02
Engenharia Florestal	375	149	-60,27
Engenharia de Pesca	378	438	15,87
Medicina Veterinária	1148	1094	-4,70
Zootecnia	662	416	-37,16
Licenciatura em Ciências Biológicas	656	753	14,79
Licenciatura da Computação	261	338	22,78
Licenciatura em Física	371	396	6,31
Licenciatura em História	675	691	2,37
Licenciatura em Matemática	467	583	24,84
Licenciatura em Química	270	488	80,74
TOTAL	**8.508**	**8.305**	**-2,39**

Fonte: Pró-Reitoria de Ensino de Graduação - PREG/COVEST

Damos destaque ao crescimento do número de candidatos inscritos, por Turno de Funcionamento, para os cursos noturnos, especialmente para as Licenciaturas, no quadro abaixo:

Candidatos Inscritos por Turno de Funcionamento

CURSOS	2003	2004
Diurnos	4622	3994
Noturnos	3886	4311
TOTAL	**8.508**	**8.305**

Fonte: Pró-Reitoria de Ensino de Graduação - PREG

2.3. Demanda Candidato/Vaga no Vestibular

Candidato/Vaga - 2003/2004

CURSO	CANDIDATO /VAGA	
	2003	2004
Agronomia	4,4	5,73
Bacharelado em Ciências Biológicas	8,2	7,38
Bacharelado em Ciências Econômicas - Ênfase Economia.Rural	8,2	5,56
Bach em Ciências Sociais - Ênfase Sociologia Rural	6,6	7,53
Economia Doméstica	5,2	6,10
Engenharia Agrícola e Ambiental	7,7	2,15
Engenharia Florestal	7,5	2,84
Engenharia de Pesca	6,3	7,22
Medicina Veterinária	11,4	10,87
Zootecnia	8,2	5,15
Licenciatura em Ciências Biológicas	8,2	9,32
Licenciatura da Computação	8,7	11,20
Licenciatura em Física	4,6	4,94
Licenciatura em História	8,4	8,53
Licenciatura em Matemática	5,8	7,24
Licenciatura em Química	3,3	6,03

Fonte: Pró-Reitoria de Ensino de Graduação - PREG/COVEST

2.4. Candidatos Ingressos na Modalidade Vestibular e Extra-Vestibular

Ingressantes nos Cursos de Graduação 2004.1

CURSO	Vestibular		Reintegr.		Reopção		Trasfer.		Port.dipl		Conv		Seleção		Total	
	1ºs	2ºs	1ºs	2ºs	1ºs	2ºs	1ºs	2ºs	1ºs	2ºs	1ºs	2ºs	1ºs	2ºs	1ºs	2ºs
Agronomia	87	81	2	1	1	-	3	-	3	6	-	-	-	-	96	88
Bel. Ciências Biológicas	41	40	1	1	-	-	-	-	-	-	-	-	-	-	42	41
Bel. Ciencias Econômicas Economia Rural	41	41	1	-	-	-	-	-	-	-	-	-	-	-	42	41
Bel.Ciências Sociais Sociologia Rural	40	40	2	-	-	-	-	-	-	-	-	-	-	-	42	40
Eng. Agrícola e Ambiental	30	30	-	-	-	-	-	-	7	-	-	-	-	-	37	30
Engenharia de Pesca	31	32	1	1	4		6	4	-		-	-	-		42	37
Engenharia Florestal	26	28	-	1	-	-	-	-	-	2	-	-	-		26	31
Economia Doméstica	21	20	2	1	-	-	-	-	-		-	-	-		23	21
Licen. Ciências Agrárias	-	-	1	-	-	-	-	-	-		-	-	41	41	42	41
Licen. em Computação	30	-	-	-	-	-	-	-	-		-	-	-	-	30	-
Licen.Ciências Biológicas	40	40	-	-	-	-	-	-	-		-	-	-	-	40	40
Licenciatura em Física	42	41	3	2	-	-	5	1	12	2	-	-	-	-	62	46
Licenciatura em História	40	41	1	1	-	-	-		-	-	-	-	-	-	41	42
Licen. em Matemática	46	41	1	1	-	-	-	2	-	-	-	-	-	-	47	44
Licenciatura em Química	43	41	1	-	-	-	-	-	-	-	-	-	-	-	44	41
Medicina Veterinária	51	51	-	-	4	-	6	-	-	-	-	-	-	-	61	51
Zootecnia	40	40	1	3		-	2	--	-	-	-	-	-	-	43	43
TOTAL	**649**	**607**	**17**	**12**	**9**	**-**	**22**	**7**	**22**	**10**		**-**	**41**	**41**	**756**	**677**

Fonte: Pró-Reitoria de Ensino de Graduação - PREG

Ingressantes no Vestibular e Outras Vias

CURSOS OFERTADOS	2004	
	1ºsem	2ºsem
Agronomia	96	88
Bacharelado em Ciências Biológicas	42	41
Bacharelado em Ciências Econômicas - Ênfase Economia Rural	42	41
Bacharelado em Ciências Sociais - Ênfase: Sociologia Rural	42	40
Economia Doméstica	23	21
Engenharia Agrícola e Ambiental	37	30
Engenharia Florestal	26	31
Engenharia de Pesca	42	37
Medicina Veterinária	61	51
Zootecnia	43	43
Licenciatura em Ciências Biológicas	40	40
Licenciatura em Computação	30	-
Licenciatura em Ciências Agrárias	42	41
Licenciatura em Física	62	46
Licenciatura em História	41	42
Licenciatura em Matemática	47	44
Licenciatura em Química	44	41
TOTAL	**760**	**677**

Fonte: Departamento de Registro e Controle Acadêmico – DRCA

2.5 Alunos Matriculados nos Cursos de Graduação

Alunos Matriculados nos Cursos de Graduação - 2003/2004

CURSOS OFERTADOS	2003		2004	
	1ºSemestre	2ºSemestre	1ºSemestre	2ºSemestre
Agronomia	847	802	816	822
Bacharelado Ciências Biológicas	407	386	387	389
Bacharelado Ciências Econômicas - Ênfase Economia Rural	449	429	426	433
Bacharelado Ciências Sociais - Ênfase: Sociologia Rural	420	402	406	400
Economia Doméstica	237	223	230	233
Engenharia Agrícola e Ambiental	56	82	116	142
Engenharia Florestal	252	255	239	247
Engenharia de Pesca	300	288	297	310
Medicina Veterinária	854	805	780	760
Zootecnia	401	396	401	399
Licenciatura em Ciências Biológicas	424	402	397	384
Licenciatura em Computação	110	113	128	112
Licenciatura em Ciências Agrárias	186	192	182	187
Licenciatura em Física	384	370	395	401
Licenciatura em História	401	381	362	352
Licenciatura em Matemática	382	361	356	362
Licenciatura em Química	432	413	426	424
Habilitação Licenciatura em Ciências Sociais	105	130	111	91
TOTAL	**6.647**	**6.430**	**6.454**	**6.448**

Fonte: Departamento de Registro e Controle Acadêmico – DRCA

Matrículas por Turno – 2004

CURSOS	2003.1	2003.2	2004.1	2004.2
DIURNOS	3540	3448	3265	3302
NOTURNOS	3107	2982	3189	3146
TOTAL	**6.647**	**6.430**	**6.454**	**6.448**

Fonte: Departamento de Registro e Controle Acadêmico – DRCA

2.6 Alunos Concluintes nos Cursos de Graduação

CURSOS OFERTADOS	2003		2004	
	1ºSemestre	2ºSemestre	1ºSemestre	2ºSemestre (previsão)
Agronomia	48	35	47	55
Bacharelado Ciências Biológicas	34	27	30	34
Bacharelado Ciências Econômicas –Ênfase: Economia Rural	19	17	20	18
Bacharelado Ciências Sociais - Ênfase: Sociologia Rural	42	30	28	26
Economia Doméstica	30	19	15	21
Engenharia Agrícola e Ambiental	-	-	-	-
Engenharia Florestal	08	19	15	9
Engenharia de Pesca	25	22	13	13
Medicina Veterinária	83	62	68	64
Zootecnia	10	15	21	31
Licenciatura em Ciências Biológicas	43	33	43	25
Licenciatura em Computação	-	4	3	5
Licenciatura em Ciências Agrárias	15	26	25	14
Licenciatura em Física	14	8	9	10
Licenciatura em História	32	41	39	25
Licenciatura em Matemática	21	32	17	29
Licenciatura em Química	17	17	21	21
Licenciatura em Ciências Sociais	04	17	14	10
TOTAL	**445**	**424**	**428**	**410**

Fonte: Departamento de Registro e Controle Acadêmico – DRCA

2.7 Evasão dos Alunos dos Cursos de Graduação

A evasão, classificada como desistência dos Cursos de Graduação (abandono), transferência Interna dos alunos de um curso para outro (dentro da UFRPE - reopção) e/ou transferência de alunos para outra Instituição de Ensino Superior.

No combate à evasão, várias ações foram efetuadas, bem como coibir a retenção que também era considerável. Além das que foram destacadas como favoráveis ao aumento do número de diplomados, ressaltamos a supervisão do número de alunos matriculados por turma, ao longo do curso, com acompanhamento integrado da Pró-Reitoria de Ensino e das direções departamentais, no sentido de assegurar a matrícula do maior número possível de alunos de graduação, sem perder de vista a qualidade de ensino; a relocação das turmas em salas de aulas teóricas fixas, com o início do

funcionamento do Centro de Ensino de Graduação-CEGOE, no início do ano de 2002, diminuindo a movimentação discente no período das aulas, facilitando a formação de "turmas" mais integradas e viabilizando a supervisão do ensino pelas Coordenações dos Cursos; a avaliação e adequação do sistema seriado semestral, corrigindo um fator de retenção e evasão dos alunos dos cursos diurnos, que ficavam retidos para cursarem dependências, comprometendo seu prazo de integralização curricular.

Evolução Alunos Evadidos (abandono, transferidos, desligados e reopções)

CURSOS	2003		2004	
	1ºsemestre	2ºsemestre	1ºsemestre	2ºsemestre
Agronomia	31	82	51	30
Bacharelado Ciências Biológicas	15	21	18	10
Economia Doméstica	12	18	06	09
Engenharia Agrícola e Ambiental	01	03	04	04
Engenharia de Pesca	09	18	12	12
Engenharia Florestal	19	13	24	08
Medicina Veterinária	20	16	25	10
Zootecnia	17	35	26	20
Bacharelado em Ciências Econômicas	14	42	32	14
Bacharelado em Ciências Sociais	07	16	09	18
Licenciatura em Ciências Agrárias	15	19	26	11
Licenciatura em Ciências Biológicas	09	19	13	09
Licenciatura em Ciências Sociais	05	4	02	06
Licenciatura em Computação	04	9	11	13
Licenciatura em Física	40	52	29	31
Licenciatura em História	14	26	22	10
Licenciatura em Matemática	26	41	22	18
Licenciatura em Química	23	43	20	23
TOTAL	**281**	**393**	**352**	**256**

Fonte: Pró-Reitoria de Pesquisa e Pós Graduação - PREG

3. PESQUISA E PÓS-GRADUAÇÃO

3.1 Ações Administrativas

Durante o exercício de 2004, foram realizadas diversos eventos natureza técnico-científico coordenados pela Pró-Reitoria de Pesquisa e Pós Graduação, destacando-se entre eles a IV Jornada de Ensino, Pesquisa e Extensão, o I Encontro de Ciência e Tecnologia da UFRPE, o Lançamento Nacional do Prêmio Jovem Cientista e o Seminário Programa Cana-de-Açúcar da UFRPE.

- **Jornada JEPEX** realizada nos dias 22 a 26 de novembro de 2004, seguindo a tendência de integrar as atividades de ensino, pesquisa e extensão. Incorporou o **V Simpósio de Pós-Graduação**, conjuntamente com o **IV Congresso de Iniciação Científica à Docência, o XIV Congresso de Iniciação Científica,** o **IV Congresso de Extensão e o II Encontro PET**. Além disso, também foi realizado o **Seminário** "*O Papel da UFRPE de do BNB no Mercado de Trabalho dos Universitários em Pernambuco*", este último, conjuntamente como BNB. Durante este evento foram apresentados aproximadamente 700 trabalhos, sendo cerca de 130 na forma oral e os demais no formato painel, com forte predominância dos painéis pertencentes ao XIV CIC e ao V SIMPÓS.
- **I Encontro da Ciência e Tecnologia da UFRPE** realizado durante a I Semana Nacional de Ciência e Tecnologia de 20 a 22 de outubro de 2004 e constou de palestra e apresentação de painéis referentes a atividades de pesquisa desenvolvidas por estudantes de graduação na UFRPE. Além disso, ao longo da semana foram realizados dias de campo e eventos de portas abertas nos "campi" da UFRPE, com o apoio da Pró-Reitoria de Pesquisa e Pós Graduação.
- **Seminário Programa Cana-de-Açúcar da UFRPE -** realizado de 06 a 07 de dezembro de 2004 onde foram traçadas as diretrizes para elaboração de uma política de Pesquisa e Desenvolvimento tendo servido de palco para o lançamento de convênio entre FINEP e UFRPE para reestruturação da Estação Experimental de Cana-de-Açúcar de Carpina, no valor de R$ 600.000,00 (Seiscentos mil reais). Durante este seminário pesquisadores da UFRPE e o corpo técnico das usinas de açúcar e álcool de Pernambuco, Paraíba e rio Grande do Norte discutiram as principais prioridades e oportunidades de pesquisa, sendo detalhadas formas de estender e aprofundar o acordo hoje existente entre as usinas e a UFRPE na área de melhoramento genético desta cultura para outras atividades de pesquisa.
- **Seminário de Coordenadores de Pós-Graduação de Ciências Agrárias** reuniu em 28 e 29 de outubro de 2004 todos os coordenadores de cursos de pós-graduação desta área do conhecimento, tendo sido co-patrocinado pela CAPES. Durante este evento foram discutidas as metodologias de avaliação adotadas no triênio 2001-2003 nesta área do conhecimento, bem como critérios de classificação de periódicos científicos pelo sistema QUALIS, e tendências para a avaliação dos programas de pós-graduação referente ao triênio 2004-2006.

- **Lançamento do Prêmio Jovem Cientista** realizado em 22 de junho de 2004, servindo para a divulgação deste prêmio no Estado de Pernambuco. Durante o evento foi destacada a importância da pesquisa conduzida na UFRPE como a razão da escolha desta universidade para a divulgação do prêmio no ano de 2004.

Além dos eventos citados houve destaque as reuniões internas realizadas para a divulgação de editais para financiamento de atividades de pesquisa, visitas aos Programas de Pós-Graduação para divulgação dos resultados da avaliação do triênio 2001-2003 pela CAPES, o incentivo dado à reformulação e adequação dos grupos de pesquisas do CNPq liderados por professores desta universidade durante o censo realizado este ano, e apoio dado durante os diversos editais disponibilizados este ano, com destaque especial para o **PROMATA**, do Governo do Estado de Pernambuco, em que projetos submetidos por professores da UFRPE obtiveram mais de R$ 1.200.000, com os termos de outorga e concessão dos recursos já tendo sido assinados.

Outras atividades administrativas realizadas pela PRPPG que merecem destaque durante o ano de 2004 incluem o início do processo de informatização do controle acadêmico dos programas de pós-graduação ***Stricto Senso*** da UFRPE, início da normatização dos cursos de Pós-Graduação ***Lato Senso*** da UFRPE, de acordo com as mais recentes decisões judiciais concernentes a programas similares de outras universidades federais, a elaboração dos planos de capacitação docente e do catálogo de cursos de pós-graduação ***Stricto Sensu*** da UFRPE, a assinatura de protocolo de intenções referente a convênio com **University of Guelph, Ontário-Canadá**, bem como, esforços envidados no sentido de maior divulgação junto ao público das atividades de pesquisa da UFRPE.

3.2 Stricto Sensu

Os programas de Pós-graduação ***Stricto sensu*** são aprovados no âmbito da Instituição, mas precisam ter o aval da CAPES para seu funcionamento regular e validade nacional de seus diplomas. A partir de 1998, as avaliações com caráter de conceituação passaram a ser trienal e com conceitos numéricos.

Com as resoluções do CEPE nºs 246/2004, 287/2003, 288/2003 foram aprovadas as criações dos Programas de Pós-Graduação em **Engenharia Agrícola** com a área de concentração: Engenharia de Água e Solo, em nível de mestrado, sob a responsabilidade do Departamento de Tecnologia Rural, o Programa de Pós-Graduação em **Entomologia Agrícola**, a níveis de mestrado e doutorado, sob a responsabilidade do Departamento de Agronomia e o Programa de Pós-Graduação em **Extensão Rural e Desenvolvimento Local**, em nível de mestrado sob a responsabilidade do Departamento de Educação.

Quanto à criação do Programa de Pós-Graduação em **Biociência Animal**, em nível de mestrado, aprovado pelo CEPE da UFRPE resolução nº 225/2004, sob a responsabilidade do Departamento de Morfologia e Fisiologia Animal e o Programa de Pós-Graduação em **Ciência e Tecnologia de Alimentos**, em nível de mestrado sob a responsabilidade do Departamento de Ciências Domésticas com aprovação do CEPE resolução nº247/2004, não tiveram o credenciamento da CAPES.

Criação e o Nível do Curso de Pós-Graduação

PROGRAMA	DEPARTAMENTO	ANO/INÍCIO		NÍVEL
		Mestrado	Doutorado	
Administração Rural e Comunicação Rural	Letras e Ciências Humanas	1979	-	Mestrado
Administração e Desenvolvimento Rural	Letras e Ciências Humanas	2002	-	Mestrado
Biometria	Física e Matemática	1996	-	Mestrado
Botânica	Biologia	1973	1992	Mestrado/Doutorado
Ciências Florestais	Ciência Florestal	2002	-	Mestrado
Ciência Veterinária	Medicina Veterinária	1975	1998	Mestrado/Doutorado
Ciência do Solo	Agronomia	1975	2002	Mestrado/Doutorado
Ensino das Ciências	Educação	1995	-	Mestrado
Engenharia Agrícola	Tecnologia Rural	2004	-	Mestrado
Entomologia Agrícola	Agronomia	2004	2004	Mestrado/Doutorado
Extensão Rural e Desenvolvimento Local	Educação	2004	-	Mestrado
Fitossanidade	Agronomia	1975	1995	Mestrado/Doutorado
Integrado de Zootecnia	Zootecnia	-	1999	Doutorado
Melhoramento Genético de Plantas	Agronomia	2002	-	Mestrado
Recursos Pesqueiros e Aqüicultura	Pesca	2000	-	Mestrado
Zootecnia	Zootecnia	1978	-	Mestrado

Fonte:Pró-Reitoria de Pesquisa e Pós Graduação - PRPPG

No quadro abaixo apresentamos quantitativamente as matriculas, as dissertações/teses e os Conceitos da CAPES dos Programas de Pós-Graduação *Stricto Sensu* ofertados em 2004.

Matriculas e Teses/Dissertações *Strito Sensu* em 2004

CURSOS OFERTADOS	Nº Matrícula		Tese/ Dissert	Conceito CAPES
	1ºSem.	2ºSem.		
Programa de Pós-Graduação em Botânica				
❖ Mestrado	23	23	08	4
❖ Doutorado	21	20	05	4
Programa de Pós-Graduação em Fitossanidade				
❖ Mestrado em Fitossanidade	28	21	09	5
❖ Doutorado em Fitopatologia	23	19	04	5
Programa de Pós-Graduação em Agronomia				
❖ Mestrado em Ciência do Solo	41	38	11	4
❖ Doutorado em Ciência do Solo	13	13	0	4
❖ Mestrado em Melhoramento Genético de Plantas	11	11	0	3
Programa de Pós-Graduação em Ciência Veterinária				
❖ Mestrado	59	50	07	5
❖ Doutorado	60	53	03	5
Programa de Pós-Graduação em Zootecnia				
❖ Mestrado	40	37	10	4
❖ Doutorado (Integrado)	23	23	06	4
Programa de Pós-Graduação em Ensino das Ciências				
❖ Mestrado	53	50	10	3
Programa de Pós-Graduação em Biometria				
❖ Mestrado	29	21	03	3
Programa de Pós-Graduação em Ciências Florestais				
❖ Mestrado	26	26	10	3
Administração Rural e Comunicação Rural[1]				
❖ Mestrado	13	0	01	-
Recursos Pesqueiros e Aqüicultura				
❖ Mestrado	52	58	09	3
Administração e Desenvolvimento Rural				
❖ Mestrado	20	20	0	3
Programa de Pós-Graduação em Extensão Rural e Desenvolvimento Local				
❖ Mestrado	0	15	0	3
Programa de Pós-Graduação em Entomologia Agrícola				
❖ Mestrado	0	5	0	4
❖ Doutorado	4	4	0	4

FONTE: Pró-Reitoria de Pesquisa e Pós-Graduação – PRPPG

[1] Este programa de pós-graduação foi descredenciado pela CAPES. Os dados referem-se à última turma deste programa.

[1] 12 vagas oferecidas por edital público e 11 vagas oferecidas para uma turma especial de convênio entre a UFRPE e as Escolas Agrotécnicas Federais do Crato, de Iguatu e de Souza.

3.3. Lato Sensu

A UFRPE tem um elenco de Cursos de Especialização, administrados via convênio pela FADURPE - Fundação Apolônio Salles de Desenvolvimento Educacional, nas diferentes áreas do conhecimento, principalmente Educação, Ciências Humanas e Agrárias como: Associativismo/Cooperativismo-Gestão de Organizações; Administração com Ênfase em Marketing; Administração de Serviços de Alimentação e Nutrição; Agricultura Tropical em Pequenas Propriedades por Tutoria à Distância; Business - Empreendedorismo e Gestão Empresarial; V Comércio Exterior; Direito Educacional – A Educação e sua Normatização; IV e V Ensino da História; I Ensino das Ciências; II e III Ensino de História das Artes e das Religiões; Formação de Educadores; Gestão Política Ambiental; Matemática; I Microbiologia Aplicada; II Novas Linguagens de Ensino; Tecnologia do Pescado e de Produtos de Origem Vegetal; Zoologia.

3.4. Docentes Cursando Pós-Graduação no País e Exterior (Bolsistas)

1º Semestre/2º semestre - 2004

NOME DO DOCENTE	NOME DO CURSO	MEST		DOUTORADO		PÓS-DOUT		PERÍODO
		País	Ext	País	Ext	País	Ext	
Angelo G C Alves(1ºsem)	Ecol e Recursos Nat			UFS Ca				09/00 a 08/04
Ana Maria C Dubeux(1º sem)	Planejamento Escolar				França			01/00 a 01/04
Anísio F. Soares(1º/2º sem)	Fisiologia Animal				França			09/02 a 03/06
Ana Lúcia F. Porto(1º/2º sem)	Fisiologia					USP		10/03 a 09/04
Analice de A Lima (2º sem)	Mét e Téc. de Ensino			UFRN				09/03 a 03/07
Álvaro A. C. Teixeira(2ºsem)	Histologia			UFSP				11/02 a 05/06
Clístenes W. A . N (1º /2º sem)	Solos						EUA	04/04 a 04/05
Edênia Maria R do A(1º sem)	Educação			UFMG				03/00 a 02/04
Gilvan Pio Ribeiro (1º/2º sem)	Fitossanidade						Itália	09/03 a 10/04
Helena Emilia C. C.(1º/2º sem)	Prod de Não Ruminan				EUA			01/03 a 06/06
Hélio C. M. Filho(1º/2º sem)	Prod de Não Ruminan				EUA			08/01 a 08/05
João A César A Filho(1ºsem)	Recursos Naturais			UFCG				03/01 a 08/05
Jorge B. Torre(1º/2º sem)	Fitossanidade				EUA			06/01 a 06/05
José Carlos B. D. Jr(1º/2º sem)	Forragicultura				EUA			08/01 a 08/05
Josinalva E Menezes(1º/2ºsem)	Educação			UFRN				03/01 a 02/05
Juarez José G (2º sem)	Agricultura(CODAI)			UFCG				03/04 a 09/06
Jorge Hinojosa	Matemática			UFCE				3/2004 /2008
Luiz ªde C. C (1º/2º sem)	Educação(CODAI)			USP				03/01 a 02/05
Luiz José V de M(1º/2º sem)	Recursos Nat(CODAI)			UFPB				03/02 a 03/05
Leucio Câmara Alves(1º sem)	Méd. Vet. Preventiva						EUA	03/03 a 02/04
Luciane V. Resende(1º/2º sem)	Fitotecnia					UFRS		03/04 a 02/05
Marcilio de A ,(1º sem)	Ciência Animal			UGMG				03/00 a 03/04
Marfisa C de Barros(1º sem)	Desenv, Agric Soci			UFRRJ				06/00 a 04/04
Maria Angela de F G(1º sem)	História			UFF				06/00 a 03/04
Marcelo W Teixeira(1º/2º sem)	Ciência Animal			UFMG				04/03 a 03/06
Maria Alice V. R.(1º/2º sem)	Artes, Vest e Habit				Inglat			09/03 a 02/07
Maria Madalena P G (1º sem)	Reprodução Animal						Austrá	01/04 a 01/05
Néria Vânia M dos S(1º/2º sem)	Clínica Veterinária			USP				03/02 a 09/05
Pierre C Soares (1ºsem)	Clínica Veterinária			USP				03/00 a 02/04
Rita Cassia A.DSilva(1º/2ºsem)	Geografia			UFRJ				03/01 a 02/05
Rinaldo A Mota (1º sem)	Med. Vet. Preventiva						Espan	10/03 a 07/04
Romilson M Cabral (2ºsem)	Economia			UFBA				03/04 a 09/07

Fonte: Pró-Reitoria de Pesquisa e Pós Graduação - PRPPG

3.4.1 Docentes Cursando Pós-Graduação no País e Exterior (por outras formas)

1º Semestre/2º semestre - 2004

NOME DO DOCENTE	MESTRADO		DOUTORADO		PÓS-DOUTORADO		PERÍODO
	País	Ext	País	Ext	País	Ext	
Antonio J C.M. Sistelos (1º/2º sem)				Est.Unid			18/04 a 18/07
Alesssandro C.J.da Silva (1º/2ºsem)			Brasil				07/01 a 01/05
Ana Paula Amazonas Soares (2ºsem)				Espanha			Até 2007
Alcileide Cabral Do Nascimento (2ºsem)			UFPE				Até 2006
Antônio André Cunha Callado (2ºsem)			UFPE				Até 2008
Ana Paula de Avelar			UFPE				Até 2006
Auristela Albuquerque			UFPE				Até 2004
Carlos F.R.Guaraná (1º/2ºsem)			UFPE				03/03 a 09/06
Gileno ª Araújo Xavier (1º/2ºsem)			UFRPE				03/03 a 03/06
Giuseppa Maria Daniel Stenillo (2ºsem)			UFRJ				Até 2005
Glória Maria Potirer (1º/2ºsem)			UFRPE				Até 2008
Givaneide F.Oliveira				Espanha			02/01 a 2005
Izabel Cristina L.G (1º/2ºsem)			Brasil				03/01 a 03/05
Yone C.Vila Nova (1º/2ºsem)			Rio Jan				08/03 a 02/07
Jorge Tavares				Espanha			2002 /2006
Jeane Cecília B. de Melo (1º/ 2º sem)				França			12/01 a 12/05
Mª de Fátima Paz Alves (1º / 2º sem)			UFPE				01/04 a 01/07
Mª Rita S. de Melo (1º/2ºsem)			UFRPE				07/04 a 01/05
Maria Auxiliadora G. da Silva (2ºsem)			UFPE				Até 2006
Maria Gilca Pinto Xavier (2ºsem)			UFPE				Até 2005
Márcia Figueiredo Pereira (1º/2ºsem)			UFRPE				Até 2008
Marco Antônio B F (1º semestre)						Espanha	10/03 a 06/07
Margareth M.C.Souza (1º/2ºsem)			UFPE				03/02 a 07/05
Paulo G.ªA. (1º/2ºsem)			UFPE				Proc.0816/03
Roseana Tereza D. de Moura (1º/2ºsem)			UFRPE				Até 2008
Vanildo Souza de Oliveira (1º/2ºsem)			UFPE				Proc.0677/03
Vera Lúcia A.G. de Lima (1º /2º sem)			UFPE				04/02 a 04/05
Vladimir Lira V X. de A (1º/2º sem)	UFRPE						03/03 a 03/05
Valéria Severina Gomes (2ºsem)			UFPE				Até 2006
Vicente de Paula Silva (1º sem)			UFPE				Até 2006
Tirso Ramon R Ortega (1º /2º sem)						Espanha	10/02 a 04/06
Veronildo S de Oliveira			UFPE				Até 2008
Vicentina Borba			UFRPE				2003/2004
Zenilde M. B. de Moraes (1º/2ºsem)			UFRPE				03/01 a 08/04

FONTE: Departamentos Acadêmicos

3.5. Técnico Administrativo Cursando Pós-Graduação no País e Exterior

1º/2º SEMESTRES – 2004

NOME DO TECNICO	NOME DO CURSO	MESTRADO		DOUTORADO		PERÍODO DE AFASTAMENTO
1º e 2º semestres		País	Exterior	País	Exterior	
André D. de A. Neto	Bioquímica			UFC		03/01 a 02/05
Antônio Ricardo P.	Desenvolvimento, Agricultura e Sociedade			UFRJ		03/04 a 09/07
Margarita de Cássia V R.	Desenvolvimento, Agricultura e Sociedade			UFRJ		03/03 a 02/06

Fonte: Pró-Reitoria de Pesquisa e Pós Graduação - PRPPG

3.6 – Programa Institucional de Bolsas de Iniciação Científica

A UFRPE participa do PIBIC/UFRPE/CNPq desde 1991, iniciando com poucas bolsas e aumentando progressivamente até se manter entre 125 e 131 no período de 1995-2001 e atualmente, devido aos cortes orçamentários que o CNPq sofreu em 2002, as bolsas do corrente exercício são em número de 117, conforme o quadro abaixo demonstrado por departamento acadêmico.

DEPARTAMENTO	Orient. Inscritos	Bolsas Concedidas	Alunos Inscritos	Orient. Aprovados	Bolsa PIBIC FACEPE	Bolsa PIBIC CNPq
Agronomia	34	18	18	16	6	2
Biologia	42	20	20	17	6	-
Letras Ciências Humanas	11	4	4	4	1	-
Ciência Florestal	6	4	4	4	-	1
Ciência Doméstica	4	2	2	2	1	-
Educação	10	2	2	2	1	-
Física e Matemática	10	7	7	6	1	-
Morfologia e Fisiologia Animal	11	6	6	5	3	1
Medicina Veterinária	34	16	16	14	-	-
Zootecnia	27	17	17	13	3	3
Química	18	6	6	6	1	-
Pesca	29	9	9	9	2	-
Tecnologia Rural	11	6	6	5	2	2
TOTAL	**247**	**117**	**117**	**103**	**27**	**9**

Fonte: Pró-Reitoria de Pesquisa e Pós Graduação – PRPPG

3.7. – Professores Bolsistas de Produtividade junto ao CNPq

DEPARTAMENTO	BOLSISTAS DE PRODUTIVIDADE
Agronomia	4
Biologia	4
Letras Ciências Humanas	0
Ciência Florestal	2
Ciência Doméstica	0
Educação	0
Física e Matemática	1
Morfologia e Fisiologia Animal	1
Medicina Veterinária	1
Zootecnia	3
Química	0
Pesca	2
Tecnologia Rural	2
Total	**20**

Fonte: Pró-Reitoria de Pesquisa e Pós Graduação - PRPPG

3.8. Quantitativos das Pesquisas Aprovadas pelo CEPE

Os Projetos de pesquisa que são oficializados pelos pesquisadores docentes/técnicos da UFRPE devem passar pelo Departamento de origem do coordenador do projeto, sendo avaliado pela sua Comissão de Pesquisa e aprovado no Conselho Técnico Administrativo. Em seguida, será submetido ao Conselho de Ensino, Pesquisa e Extensão através da sua Câmara de Pesquisa e Pós-Graduação, devem estar bem elaborados e apresentarem cronograma de execução, bem como orçamento e definição da fonte de financiamento, quando for o caso.

No ano de 2004 foram cadastradas 51 pesquisas no CEPE distribuídas nos seguintes departamentos acadêmicos: Agronomia-10; Biologia – 07; Ciências Domésticas – 01; Ciência Florestal – 02; Educação – 0; Física e Matemática – 02; Letras e Ciências Humanas – 06; Medicina Veterinária – 07; Morfologia e Fisiologia Animal – 02; Pesca 02; Química – 07; Tecnologia Rural – 0; Zootecnia – 05. Foram catalogadas 143 pesquisas em andamento.

Apresentamos como destaque as Pesquisas **"Desenvolvimento de Tecnologias de Produção de Alho-Semente Livre de Vírus"** do Professor da UFRPE, Péricles de Albuquerque de Melo Filho, que recebeu o diploma ***"Premiação Nacional por Equipes"*** do Sistema Embrapa por sua participação na pesquisa que contribuiu com a descoberta de cinco novas espécies de vírus de alho no Brasil, o *Allexivirus* brasileiro; a **Pesquisa e Monitoramento de Tubarões na Costa Pernambucana -** um acordo entre a Universidade Federal Rural de Pernambuco, o Instituto Oceanário e o Ministério da Ciência e Tecnologia vai dar continuidade ao Projeto com a implantação dos Cartões de Deriva, dispositivos que permitirão identificar com maior precisão os locais propensos

a ataques. A implantação dos Cartões de Deriva é mais uma etapa dessa pesquisa, a ser desenvolvida pelos próximos três meses. Serão jogados 5 mil cartões em alto mar, em cinco pontos diferentes. Os cartões serão levados de acordo com os ventos e as correntes marítimas até chegarem às praias. Como os tubarões costumam acompanhar essas correntes, os pesquisadores saberão o caminho percorrido pelos animais; e, a Pesquisa **Genoma do Camarão** - a UFRPE participa do projeto nacional que vai mapear o código genético do camarão *Litopenaeus vannamei*, principal espécie de cultivo no Brasil. A pesquisa deve impulsionar ainda mais a carcinicultura (criação de camarão), e colocar o país entre a vanguarda científica na área. O camarão é o segundo item no ranking estadual de exportações e, só no ano passado, movimentou mais de 30 milhões de dólares, colocando Pernambuco entre os quatro maiores produtores nacionais.

3.9. Produção Científica do Docente

O Quadro abaixo especifica quantitativamente, o desempenho da produção Científica dos docentes da UFRPE através do **PRODOC**.

Produção Científica do Docente - 2004

a_1) Trabalhos Publicados (Bibliográfica)		**1.781**
Artigos em Periódicos Especializados Indexado	385	
Livro na Área de Conhecimento	19	
Capítulo de Livro na Área de Conhecimento	45	
Publicação em Anais de Congresso, Simpósio ou Similar	1.322	
Produção de Texto Didático c/o uso em sala de aula a partir de 30 páginas	10	
a_2) Trabalho Acadêmico Defendido pelo Docente		**15**
Tese de Doutorado	13	
Dissertação de Mestrado	2	
a_3) Participação em Banca de Curso		**782**
a_4) Participação em Concurso		**253**
b) Produção Artística		**39**
c) Produção Técnica		**1.685**
Apresentação de Trabalhos em Evento Científico	790	
Participação em Congresso, Simpósio, Seminário e Similar	462	
Palestra, Conferência e Participação de Mesa Redonda em Eventos	328	
Relatório Técnico	47	
Desenvolvimento de Material Didático e/ou Técnica de Processo	44	
Desenvolvimento de Programa Computacional/multimídia ou similar	7	
Confecção de Aerofotograma, Mapas e Maquetes	2	
Construção de Protótipo, Equipamento e Instrumento	5	
TOTAL		**4.555**

Fonte: Pró-Reitoria de Planejamento - PROPLAN

4. ATIVIDADE DE EXTENSÃO UNIVERSITÁRIA

4.1 Atividades Desenvolvidas

A Pró-Reitoria de Atividades e Extensão e Departamento de Educação da **(UFRPE)** desenvolveu um projeto, coordenado pelo professor Gilberto Farias, que visa o apoio da comunidade à Defesa Civil na garantia de segurança nas áreas de risco. O projeto, cujo tema é "**A Inclusão da Responsabilidade Ambiental entre Adolescentes Residentes em Áreas de Risco**", já está sendo desenvolvido entre alunos de escolas da rede pública. A iniciativa capacitou professores para desenvolver, junto aos alunos, núcleos de preservação ambiental na escola. Esses núcleos, que hoje são cinco, contam com o apoio da Defesa Civil e demais órgãos competentes, a intenção deles é tornar essas localidades capacitadas a administrar seus problemas e buscarem, no ambiente institucional, providências para solucioná-los. Um outro objetivo foi fazer os jovens repensarem suas práticas com relação ao meio ambiente, principalmente a sua parcela de responsabilidade nos problemas ambientais mais graves. O processo de participação das escolas compreendeu três momentos: o diagnóstico, onde foram identificados os pontos de risco das comunidades; a exposição, que mostrou os problemas através de ilustrações (fotografias e desenhos); e, finalmente, a realização de encaminhamentos para os principais responsáveis, sejam eles populares, instituições municipais ou estaduais. O projeto já está em fase de finalização, mas pretende deixar os núcleos de apoio à Defesa Civil estruturada para atender as necessidades das comunidades.

Ações realizadas pela PRAE e departamentos acadêmicos em 2004:

- **INCUBATEC-RURAL:** tem o objetivo de promover o desenvolvimento de base tecnológica, fruto de produtos, processos ou serviços oriundos de pesquisas ou extensão universitária, contribuindo para o desenvolvimento de uma prática empreendedora inovadora junto ao corpo discente da UFRPE e comunidade local. As ações da INCUBATEC-RURAL em 2003 incluem a elaboração do plano de negócios para apresentar junto às entidades parceiras, criação do regimento interno que irar regulamentar os procedimentos com as empresas incubadas e proposição do Edital de seleção para escolha de projetos que serão incubados com a implantação da Incubadora.
- **Programa Pré-Acadêmico: Professores do 3º Milênio, Curso Pré-Universitário**, com 100 participantes na data de fevereiro a dezembro 2004 com a resolução CEPE nº 88/2004;
- **Programa de Extensão: Conservação dos Recursos Naturais: Mais que uma Ciência uma Estratégia de Sobrevivência** decreto nº 96/04-DB em 10/04 a 09/05 com 11 participantes - Departamento de Biologia;
- **Programa de Consórcios em Educação Superior do Brasil-Estados Unidos em Produção Sustentável de Ruminantes** com a aprovação da resolução do CEPE nº 29/2004;

- **Programa de Agricultura Familiar -** em parceria com o Sindicato Rural e Associação de Agricultores de Parnamirim, com o objetivo da difusão de técnicas para aumento da produtividade, gerando renda para o Campus e agricultores; criação de emprego e melhoria das condições alimentares;
- **Programa Brasil Alfabetizado** - A UFRPE está participando de um convênio interinstitucional com a Secretaria de Educação do Recife, a Universidade Federal de Pernambuco (UFPE) e a Universidade de Pernambuco (UPE), desenvolvido pelo Ministério da Educação;
- **Programa de Extensão Via Internet para Equideocultura** com o objetivo de divulgar assuntos referentes a equideoculura desenvolvido pelo departamento de Zootecnia (1998-2004);
- **Projeto de Alfabetização de Jovens e Adultos** (SEPLANDES-UGP/PROMATA/BID/ UFPE/ NUPEP), Curso de Capacitação e Produção de Material Didático ministrado pela (Profª. Mariluce de Souza Araújo) com 300 participantes em 01/04 a 12/05;
- **Projeto de Desenvolvimento em Áreas de Assentamentos de Reforma Agrária** Assessoria Técnica ao INCRA: com a participação de 1.122 famílias no período – janeiro a dezembro de 2004 – Departamento de Letras e Ciências Humanas;
- **Projeto de Extensão: *Diagnóstico das Condições Habitacionais dos(as) Moradores(as) do Córrego da Fortuna: A Melhoria da Qualidade de Vida das Famílias*** sob a coordenação da Professora Maria de Fátima Santiago com 1.000 pessoas que participaram das palestras do Projeto em 06/2004 a 12/2004 – Departamento de Economia Doméstica;
- **Projeto de Extensão: *Danos Causados a Saúde por Microorganismos Provenientes das Condições Inadequadas das Habitações*** – apresentado na 63ª EXPO/2004 sob a coordenação da Professora Maria de Fátima Santiago com a visitação de 5.000 pessoas em 11/2004– Departamento de Economia Doméstica;
- **Projeto de Extensão: *Desenvolvimento de Técnicas de Customização de Roupas com Mulheres do Córrego da Fortuna*** ministrada pela Profª Ana Clara Costa de Lima com participantes em 07/2004 a 12/2004 agricultores, técnicos e professores do ensino fundamental no período de janeiro a dezembro de 2004 do Departamento de Economia Doméstica;
- **Projeto de Extensão: *Pequena Agricultura no Semi-Árido de Pernambuco e Recursos Hídricos Disponíveis: Desafios e Soluções Apropriadas*** sob a responsabilidade do Prof. Abelardo Antonio de Montenegro do Departamento de Tecnologia Rural;
- **Projeto de Extensão: *Interação Homem-Animal como Ferramenta na Promoção da Saúde Pública*,** sob a responsabilidade da docente Maria Raquel Querino de Souza, do Departamento de Morfologia e Fisiologia Animal;
- **Projeto de Extensão: *Amigo do Caso e Gato*** sob a responsabilidade do docente Ariosto da Silva do Departamento de Morfologia e Fisiologia Animal;
- **Projeto de Extensão: *Conscientização Solidária*** sob a responsabilidade da docente Marleyne José L. Amorim do Departamento de Morfologia e Fisiologia Animal;

- **Projeto de Extensão: www.Visãoanimalhotlink.com.br.ensinando *por Projeto Temático***, sob a responsabilidade do docente Romildo Albuquerque Nogueira, do Departamento de Morfologia e Fisiologia Animal;
- **Projeto de Extensão: *Uso da Soja na Merenda Escolar, Aproveitamento das Partes de Alimentos Descartáveis e a Produção de Doces no Município de Jurema-PE***, sob a responsabilidade da docente Helena Simões Duarte do Departamento de Morfologia e Fisiologia Animal;
- **Projeto de Extensão: *Posse Responsável e Saúde Animal nas Escolas***, sob a responsabilidade da docente Maria Raquel Querino de Sousa do Departamento de Morfologia e Fisiologia Animal;
- **Projeto de Extensão: *Programa de Integração UFRPE-Escola MAC/UFRPE***, sob a responsabilidade do docente Fabrício Bezerra de Sá do Departamento de Morfologia e Fisiologia Animal;
- **Projeto de Extensão: *Construindo Competência, para Inclusão Digital de Professores de Ciências Biológicas da Rede Pública da Região Metropolitana do Recife*,** sob a responsabilidade do docente Romildo Albuquerque Nogueira do Departamento de Morfologia e Fisiologia Animal;
- **Projeto de Extensão: *Conhecendo os Fósseis: Organização da Coleção e Estruturação de Atividades Práticas e Educativas em Paleontologia***, com a participação de 02 docentes, 01 técnico e 02 discentes de Graduação em junho/2003 a maio/2004 do Departamento de Biologia;
- **Projeto de Extensão: *Influência da Disponibilidade Hídrica e da Adubação Química no Enraizamento de Estacas de Acerola*** sob a responsabilidade da Profª Maria de Fátima C. Barros decisão CTA nº 05/2004 do Departamento de Agronomia;
- **Projeto de Extensão: *Apoio Tecnológico às Empresas Atacadistas de Hortifrutícolas da Companhia de Abastecimento e Armazéns do Estado de PE* – CEAGEPE** sob a responsabilidade da Profª. Rosimar dos Santos Musser decisão CTA nº 40/2004 do Departamento de Agronomia;
- **Projeto de Extensão: *Produção de Olerícolas em Hortas Institucionais Urbanas*** sob a responsabilidade do Prof. Dimas Menezes decisão CTA nº 54/2004 do Departamento de Agronomia;
- **Projeto de Extensão: *Desenvolvimento de Kites Didáticos das Principais Rochas Constituintes da Crosta Terrestre*** sob a responsabilidade da Profª Sheila Maria B.Bittar Schulze decisão CTA nº 58/2004 do Departamento de Agronomia;
- **Projeto de Extensão*: O Estudo Básico da Mineralogia sob uma Visão Construtiva*** sob a responsabilidade da Profª Sheila Maria B. Bittar Schulze decisão CTA nº 59/2004 do Departamento de Agronomia;

- **Projeto de Extensão:** ***Recuperação do Bosque do Departamento de Educação*** sob a coordenação dos docentes João Gilberto F. Silva e Paulo de Jesus, resolução CEPE nº 78/2004 do Departamento de Educação;
- **Projeto de Extensão** Apresentado na Exposição de Animais - ***Mostra de Alimentos na Alimentação Animal*** com a participação do público em geral no período de 24 a 25/11/2004;
- **Projeto de Extensão:** ***Semana Interna de Química*** com 280 participantes em 22 a 26/11/2004;

Eventos de Extensão Realizados pelos Departamentos Acadêmicos em 2004*:*

- **Apoio ao IV Encontro Pernambucano de Economia Doméstica,** promovido pela ABED, evento de comemoração do Dia do Economista Doméstico, realizado no período de 21 a 22 de Outubro, com o tema central Economia Doméstica & Promoção Humana que incluiu realização de palestras e mini-cursos;
- **Apoio ao Iº Seminário de Políticas Públicas e Atendimento a Criança e a Responsabilidade Social e Empresarial**, parte da 1ª Etapa de Pesquisa do Projeto Trabalhando a Melhoria da Qualidade de Atendimento á Criança de Creche e Pré-Escola da Cidade do Recife, realizado no período de 01 a 02/11/2004 no CEGOE-UFRPE;
- **IV Encontro Pernambucano de Economia Doméstica** – Economia Doméstica e Promoção Humana com Mesa redonda, Conferência, mini-curso ministrada pela Profª. Rosilene Rodrigues os Santos com 200 participantes em 20 e 21/10/2004 – Departamento de Economia Doméstica;
- **Encontro de Estudantes de Economia Doméstica,** promovido pelo DA de Economia Doméstica, realizado no período de 13 a 16/09/04 com o tema **"Políticas Públicas no Contexto da Economia Doméstica: Uma Visão Multidisciplinar**", com a realização de palestras, mesa redonda;
- **Elaboração de Projeto** de assessoria Psico-Pedagógica ao CODAI;
- **III Encontro de Manejo Integrado de Pragas** sob a responsabilidade do Prof. José Vargas de Oliveiras em 03 a 06/05/2004 com 180 participantes coma a provação do CTA-98/2004 do Departamento de Agronomia**;**
- **III Encontro** sobre a Questão Negra com 450 participantes – Departamento de Letra e Ciências Humanas;
- **Encontro: III Encontro Nordestino de Grupos PET III (ENEPET)** sob a responsabilidade da docente Maria do Carmo F. Soares com a participação de 07 bolsistas do grupo PET/Pesca em 22 a 25/0/2004 em Maceió, Alagoas – Departamento de Pesca e Aqüicultura;
- **XII Encontro de Médicos Veterinários e Zootecnistas do Agreste Meridional de Pernambuco** e **I Encontro de Buiatria de Pernambuco**. Local: Garanhuns/PE no período de 04 a 06 de junho de 2004 atingindo o público alvo de Médicos Veterinários e alunos de graduação

em Medicina Veterinária e Zootecnia da UFRPE. No evento foram oferecidos 05 cursos ministrados por docentes de Pernambuco e de outros Estados na Clínica de Bovinos de Garanhuns;

- **Exposição de Animais** - **Criação de Codornas e Formulação de Ração para Aves e Suínos** e Informações técnicas sobre **Criação de Abelhas** com a participação do público em geral no período de 06 a 15/11/2004;
- **Exposição**: **Tubarões-Fatos e Fantasia** com um público estimado em 5.000 pessoas, sob a coordenação do docente Fábio Hissa Vieira Hazin em 12/04 a 02/05/2004 – Departamento de Pesca e Aqüicultura;
- **Exposição**: **Stand sobre o Curso de Engenharia de Pesca** na EXPO-ADVENTURE - Feira de Exposições Radicais, com a participação aproximadamente 1.000 pessoas em 23 a 25/2004– Departamento de Pesca e Aqüicultura;
- **Exposição** sobre Engenharia de pesca durante a Feira Náutica com a participação de 500 pessoas em 19 a 26/09/2004– Departamento de Pesca e Aqüicultura;
- **Feira de Ciência** do Colégio Santa Maria – Boa Viagem como objetivo de avaliar os trabalhos científicos das 6ª a 8ª Série com a participação de 06 professores do Departamento de Zootecnia em outubro/2004;
- **Ciclo de Palestras: A Química dos Medicamentos** com 70 participantes nos dias 19, 22, 25 e 28/10/2004 - Departamento de Química;
- **Ciclo de Palestras: Radioatividade e suas Aplicações** com 70 participantes nos dias 15,12 e 27/10 a 03/11/2004 - Departamento de Química;
- **XIX Congresso de Ciência e Tecnologia de Alimentos: estratégia para o desenvolvimento** coordenação do painel: toxicologia dos alimentos pela Profª. Maria Inês Sucupira Maciel com 700 participantes em 09/2004 – Departamento de Economia Doméstica;
- **Curso:** ***Técnico em Óptica Oftálmica,*** com 72 participantes no período de 2003/2004- Departamento de Física e Matemática;
- **Curso:** ***A Importância da Boa Alimentação para a Saúde*****,** ministrado pela Profª. Maria Inês Sucupira Maciel com 20 participantes em 03/2004;
- **Curso**: ***Consciência Democrática Popular*** ministrada pela Profª. Maria Zênia Tavares da Silva com 30participantes em 18/09 a 18/12/2004 – Departamento de Economia Doméstica;
- **Curso:** ***Trabalhando a Melhoria da Qualidade de Atendimento a Criança de Creches e Pré-Escolas da Cidade de Recife***-Pernambuco ministrada pela Profª. Joseana Maria Saraiva com 150 Participantes em 04/2004 a 12/2004– Departamento de Economia Doméstica;
- **Curso:** ***Projeto de Capacitação e Desenvolvimento de Recursos Humanos para os Serviços de Alimentação*** ministrada pela ministrada pela profª. Joseana Maria Saraiva com 40 participantes em 02 turmas 01/07/2004 a 15/10/2004 (1ª turma) 03/11/2004 a 25/01/2005 (2ª turma)– Departamento de Economia Doméstica;

- **Curso: *Arte e Letramento*** ministrada pela Profª Mariluce de Souza Araújo com 20 participantes em 13/09/2004 (UFPE-CE) - Departamento de Economia Doméstica;
- **Curso: *Processos de Moda*** ministrada pela Profª Ana Clara Costa de Lima com 18 participantes em 05/2004 - Departamento de Economia Doméstica;
- **Curso: *Sistema de Moda*** ministrada pela Profª Ana Clara Costa de Lima com 15 participantes em 27/07 a 01/08- Departamento de Economia Doméstica;
- **Curso: *Processos de Moda II (Caruaru-PE)*** ministrada pela Profª Ana Clara Costa de Lima com 25 participantes em 30/08 a 03/09/2004 - Departamento de Economia Doméstica;
- **Curso*: Técnica de Hidroponia*** com 22 participantes em 04 a05/12/2004;
- **Curso** de Padronização de Índices de Captura por Unidade de Esforço (CPUE) tendo como ministrantes Dr. Mauicio Ortiz e David Die em 07 a 11/06/2004 com a presença de 16 pesquisadores nacionais – Departamento de Pesca e Aqüicultura;
- **I Curso de Extensão*: Formação de Observadores de Bordo para a Pesca do Atuneira*** com 40 participantes em 13 a 17/09/2004 – Departamento de Pesca e Aqüicultura;
- **II, III, IV, e V Curso: *Treinamento em Métodos de Diagnósticos e Controle de Brucelose e Tuberculose Bovina e Noções em Encefalopatias Espongiformes Transmissíveis*** nos períodos de 08 a 12 de março, 14 a 18 de junho, 27 de setembro a 01 de outubro e06 a 10 de dezembro de 2004, respectivamente, com público alvo de Médicos Veterinários dos Estados de Pernambuco, Alagoas,Rio Grande do Norte, Paraíba, Bahia e Sergipe Estados na Clínica de Bovinos de Garanhuns;
- **Mesa Redonda** Preparando para o Vestibular sobre os Cursos ministrada pela Prof. Maria de Fátima Santiago com 100 participantes em 11/08/2004 – Departamento de Economia Doméstica;
- **Mesa Redonda: Comunicação Criativa e Educação** ministrada pela Profª Mariluce de Souza Araújo com 100 participantes em 16/04/2004 (UFPE-CE) – Departamento de Economia Doméstica;
- **Mini-Curso** de 20 horas **"Princípio da Física Básica para Irrigação"** com 98 participantes na data de 16, 23, 30/10 e 13, 20/11/04 - Departamento de Agronomia;
- **Mini-curso: Alimentos Minimamente Processados** ministrado pela Profª. Maria Inês Sucupira Maciel co 25 participantes em 02/2004 - Departamento de Economia Doméstica;
- **Mini-curso: Técnicas de Customização** ministrada pela Profª Ana Clara Costa de Lima com 22 participantes em 21 a 22/11/2004 - Departamento de Agronomia;
- **Mini-Curso: A importância do Brincar para o Desenvolvimento da Criança** ministrado pela Profª Mariluce de Souza Araújo com 60participantes em 21/10/2004 - Departamento de Economia Doméstica;
- **Mini-Curso: Introdução a Fitoterápicos** com 30 participantes nos dias 14 e 28/02 e 08, 13 e 20/03/2004 - Departamento de Química;

- **Mini-Curso: Introdução aos Métodos Cromatográficos** com 40 participantes nos meses de maio e junho de 2004 - Departamento de Química;
- **Mini-Curso de Biotecnologia de Cogumelos Comestíveis e Medicinais** com 20 participantes – Departamento de Morfologia e Fisiologia Animal;
- **Mini-curso: Gestão da Economia Familiar (CELPE)** ministrado pela Profª. Maria de Fátima Massena de Melo com 100 participantes no período de 13 e 14/08/2004 - Departamento de Economia Doméstica;
- **IV Semana de Matemática e III Semana Pedagógica do LACAPE** com 90 participantes na data de 14 a 17/12/04 – Departamento de Física e Matemática;
- **Semana de Engenharia Florestal** sob a responsabilidade da Profª. Ana Lícia Patriota Feliciano em 21 a 23/07/2004 - Departamento de Ciência Florestal**;**
- **XIII Semana de Zootecnia** com o objetivo de divulgar e transmitir conhecimentos a toda sociedade acadêmica do Curso de Zootecnia e o público em geral isto com apresentação de trabalhos na área em maio de 2004 – Departamento de Zootecnia;
- **Semana: I SEMECO - Semana do Economista da UFRPE** com 450 participantes no período de 9 a 13 de agosto de 2004 – Departamento de Letras e Ciências Humanas;
- **X Semana do Engenheiro de Pesca** com 100 participantes e coordenada pela Profª. Maria do Carmo F. Soares em 14 a 17/12/2004 – Departamento de Pesca e Aqüicultura;
- **Seminário** para a elaboração do **Projeto Político-Pedagógico do Curso de Economia Doméstica** da Universidade Rural Federal de Pernambuco no dia 06 de julho, das 08 ás 18 horas, com plenárias e oficinas de trabalho com objetivo construir coletivamente, com a participação dos vários segmentos que compõem a comunidade acadêmica – professores, alunos, funcionários - Departamento de Economia Doméstica;
- **Seminário de Avaliação do Programa Institucional de Bolsas de Iniciação Científica** sendo avaliadoras as Professoras Enayde de Almeida Melo, Maria Inês Sucupira Maciel, Maria de Fátima Massena de Melo e Edilene Souza Pintoco participantes em 19 a 25/03/2004;
- **Seminário: Relembrando Margarida Alves** (Núcleo de Estudos e Pesquisa sobre a Mulher) – ministrada pela Profª Maria de Fátima Paz Alves com 30participantes em 03/2004;
- **I Seminário sobre Produção Tecnologia e Inspeção de Pescados**, com 40 participantes - Departamento de Morfologia e Fisiologia Animal;
- **Seminário: Reforma Curricular** com a participação de alunos do curso de Engenharia de Pesca e demais comunidade acadêmica sob a coordenação dos docentes Eudes Correia e Maria do Carmo Soares em 12/ a 13/2005– Departamento de Pesca e Aqüicultura;
- **Seminário de Conscientização sobre o Uso de Drogas** com 100 participantes em 26/11/2004– Departamento de Pesca e Aqüicultura;

- **I Seminário de Ensino e Pesquisa** do Departamento de Pesca com a participação de professores e alunos do Curso de Engenharia de Pesca dessa Universidade em 20/08/2004– Departamento de Pesca e Aqüicultura;
- **II Simpósio de Paisagismo da UFRPE** sob a responsabilidade da professora Vivian Logres com 120 participantes com a aprovação do CTA nº 32/2004 do Departamento de Agronomia;
- **I Simpósio Acadêmico de Atualização Veterinária** com 150 participantes em 17 a 21/05/2004 - Departamento de Biologia;
- **Simpósio de Agronomia - VII SIMPAGRO 2004** sob a responsabilidade do Grupo PET/Sesu realizado em18 a 21/10/2004 aprovado pelo CTA nº 111/2004, com 140 participantes do Departamento de Agronomia;
- **I Simpósio de Avanço Técnicos–Científicos na Zootecnia** com a participação dos professores, técnicos e estudantes do curso, público em geral – Departamento de Zootecnia;
- **I Simpósio Internacional de Conservação de Recursos Genéticos de Raças Nativas para o Semi-árido** com o objetivo de divulgar os conhecimentos técnicos e científicos da espécie caprina com a participação do público em geral em maio/2004 aprovado na resolução nº 90/2004 – CEPE – Departamento de Zootecnia;
- **II Simpósio Acadêmico de Atualização Veterinária** com 63 participantes - Departamento de Morfologia e Fisiologia Animal;
- **I Simpósio de Ética, Biotécnica, Psicobiologia e Consciência Animal** com 70 participantes - Departamento de Morfologia e Fisiologia Animal**;**
- **II Simpósio sobre a Visão na UFRPE** com 80 participantes - Departamento de Morfologia e Fisiologia Animal;
- **Stands de*:*** Melhoramento Genético e Tuberosas e Cereais para Melhoria de Qualidade Nutricional e Elevação de Produtividade, Solos: Qualidade, Gestão e Difusão de tecnologias e Agronegócio da Cana-de-Açúcar, apresentados na Exposição de Animais de 07 a 14/11/2004 do Departamento de Agronomia;
- **Palestra: Segurança Alimentar** ministrada pela Profª. Maria Inês Sucupira Maciel com 46 participantes em 03/2004 – Departamento de Economia Doméstica;
- **Palestra**: **Vigilância Sanitária em Alimentos e Bebidas** ministrada pela Profª. Maria Zênia Tavares da Silva com 40 participantes em 11/2004 – Departamento de Economia Doméstica;
- **Palestra: Gestão da Economia Familiar** (Tribunal da Justiça do Estado de Pernambuco) Ministrada pela Profª. Maria de Fátima Massena de Melo com 50 participantes em 29/10/2004 – Departamento de Economia Doméstica;
- **Palestra: Mulheres Encarceradas: Onde Estão seus Filhos,** Ministrada pela Profª. Ivna Borges Costa com 60 participantes em 21/10/2004– Departamento de Economia Doméstica;
- **Palestra: Antioxidantes Naturais em Alimentos** ministrada pela Profª. Enayde de Almeida Melo, com 60 participantes em08/07/2004 – Departamento de Economia Doméstica;

- **Palestra** sobre o **Materialismo Histórico** como palestrante a professora Vicentina Ramires em 05/07/2004- Departamento de Letras e Ciências Humanas;
- **Palestra sobre Toxinas de Cianofíceas e suas Relações** com 50 participantes - Departamento de Morfologia e Fisiologia Animal;
- **Palestras**: **Biologia de Tubarões e Tubarões Fatos e Fantasia,** tendo como palestrante o docente Fábio Hazin; a palestra **Movimento Ambiental Nacionalista/Uma Nova Visão da Questão Ambiental** tendo como palestrante o Dr. Genaro Pinheiro; **Produtoras de Toxinas** sendo o palestrante o Dr. Renato José Reis Molica ITEP; **Manejo Eficiente de Águas e Solo na Carcinicultura** tendo como palestrante o consultor técnico da Nutrilake Johnie Castro; **A Terra-um Organismo Vivo?** Palestrante MSc. Luiz Lira; **O Engenheiro de Pesca e o Mundo dos Negócios** tendo como palestrante o Prof. Athiê Jorge Guerra Santos; **Empreendedorismo Rural,** palestrante MSc Francisco Granata; **Tecnologia para Redução de Fauna Acompanhante**, palestrante Dr. Mattew Broadhurst (University or Queensland, Austrália); **O Mergulho na Universidade** palestrante Major Josuvaldo/Corpo de Bombeiros de PE; **O Engenheiro de Pesca sob a Ótica Empresarial** com palestrante o diretor da TECMARES Célio Neiva em 06/10/2004; **A Pesca no Pantanal Matogrossense**: **Aspectos Ecológicos** como palestrante Dr. William Severi; **Perspectiva da Tilapicultura e Novos Mercados de Trabalho** palestrante o coordenador de Novos projetos da Empresa de Pesca Netuno, Alexandra Castro; **Psicologia Cognitiva – A Escrita na Universidade** como palestrante Dra. Ângela Santa Clara da UFPE; **A Importância da Amazônia Azul para o Brasil** palestrante o Capitão de Portos de Pernambuco CMG Roberto Carvalho de Medeiros; **Ecotoxicologia Aquática e Pesca: Conseqüências da Comunicação dos Ecossistemas Aquáticos** palestrante Profª Liana Marília Fernandes na Quarta da Comunicação PET/PESCA com a participação de alunos do curso de Engenharia de Pesca e demais comunidade acadêmica, em 04/2004, 05/2004, 06/2004, 07/2004, 08/2004, 09/2004 e 10/2004– Departamento de Pesca e Aqüicultura;
- **Oficina: Ler com Sentidos, com o Corpo, com os Sentimentos e com o Intelecto** ministrada pela Profª Mariluce de Souza Araújo com 20 Participantes em 16/04/2004 – Departamento de Economia Doméstica;
- **II Workshop Internacional** sobre Ataques de Tubarões com 400 participantes em 08 a 09/07/2004– Departamento de Pesca e Aqüicultura;

5. PLANEJAMENTO, ADMINISTRAÇÃO E FINANÇAS

5.1 Desenvolvimento Institucional - ações foram desenvolvidas, durante a Gestão 2004:

- Implantação por meio da portaria nº 313/2004-GR, de 14 de junho de 2004, a Comissão Própria de Avaliação (CPA), de natureza autônoma e não-administrativa e com a missão de coordenar e articular o processo interno de avaliação da UFRPE. A criação da CPA atende ao que determina a lei nº 10.861, de 14 de abril, que institui o Sistema Nacional de Avaliação da Educação Superior (Sinaes).
- Outra atividade acompanhada pela CPA é a elaboração do Plano de Desenvolvimento Institucional (PDI), conduzido pela Pró-Reitoria de Planejamento. A composição da CPA, com cinco representantes do corpo docente (um como coordenador), cinco técnico-administrativos (um como vice-coordenador), quatro representantes do corpo discente e quatro da sociedade civil organizada leva em conta a idéia de construção participativa da auto-avaliação, com o envolvimento de toda a comunidade acadêmica.

No Departamento de Ciências Domésticas foram executadas e reivindicadas:

- Reuniões com docentes e técnico-administrativos do DCD para discutir do PDI e captar subsídios para a elaboração do Planejamento estratégico do DCD;
- Projetos de pesquisa elaborados por docentes do DCD obtiveram financiamento, a saber: a) Aplicação de métodos combinados no processamento e conservação de frutas da zona da mata de Pernambuco – Edital Nº10/2003: PROMATA (Profª Maria Inês Sucupira Maciel); b) Processamento e conservação de frutas regionais por métodos combinados Edital CNPq (Profª Maria Inês Sucupira Maciel); c) Processamento e conservação de frutas regionais por métodos combinados - Edital MCT/CNPq/ CT-INFRA/FACEPE Nº 006/2003 (Profª Maria Inês Sucupira Maciel); d) Fitoquímicos antioxidantes em alimentos – Edital MCT/CNPq/ CT-INFRA/FACEPE Nº 006/2003 (Profª Enayde de Almeida Mélo); e) Trabalhando a melhoria da qualidade de atendimento à crianças de creches e pré-escolas da Cidade do Recife – Programa Crescer/PEPSICO do Brasil (Profª Joseana Maria Saraiva), este último contempla, ainda, atividades de extensão;
- Apoio aos Projetos de Extensão apresentados na 63ª EXPO-2004 – 04 projetos – Exposição de Animais e Produtos Derivados;
- Construção de um prédio de dois pavimentos, unindo o prédio administrativo e o prédio dos laboratórios para a implementação de outros laboratórios, a exemplo do Laboratório de Desenvolvimento Humano, entre outros, e do Núcleo de Educação do Consumidor;
- Reforma do Laboratório de Técnica Dietética e da sala de áudio-visual;
- Salas individuais para docentes;

- Sala de estudo e vivência para discentes;
- Revisão das instalações elétricas e hidráulicas do DCD;
- Aquisição de aparelhos de ar condicionado a serem instalados nas salas dos docentes;
- Aquisição e instalação de grades de ferro em vários pontos (portas, janelas e entre os prédios da sala de professores e dos laboratórios);
- Aquisição e Instalação de extintores de incêndio;
- Aquisição de computadores e impressoras;
- Reforma do Laboratório de Vestuário e Vestuário Industrial no que concerne ao redimensionamento das instalações elétricas e aquisições de novas maquinarias.

No Departamento de Educação ações administrativas foram tomadas em 2004 como:

- A consolidação de uma sistemática de gestão coletiva, com reuniões semanais de Pleno Departamental;
- Desenvolvidas competências concernentes ao Projeto Político Pedagógico, particularmente dos cursos de Licenciatura Plena;
- Elaboração do Projeto Político Pedagógico do Curso de Licenciatura em Ciências Agrícolas, e de Licenciatura Normal Superior, com a aprovação do Conselho Universitário;

No Departamento de Química algumas ações realizadas:

- Elaboração do Projeto "**Ambiente Virtual de Estudos da História da Química no Brasil**" com a colaboração do professor visitante Ricardo Ferreira;
- Criação de uma comissão constituída de supervisores de áreas juntamente com a coordenação do curso de Licenciatura de Química para a ampliação do curso de licenciatura de Química que atualmente noturno para diurno com a possibilidade de funcionamento no 2º semestre de 2005 ou para o 1º semestre de 2006;
- O andamento da criação de uma mini-biblioteca setorial, já com recebimento de doações de dezenas de livros, revistas científicas.

No Departamento de Pesca e Aqüicultura vária melhorias foram alcançadas do ponto de vista operacional, como a viabilização de um e-mail para todos os professores do departamento a criação de uma rede via internet do professores do departamento com o objetivo de agilizar o processo de comunicação interna. Com recursos próprios foram recuperados banheiros, vários laboratórios. A partir de abril foram realizados eventos de extensão, incluindo palestras, seminários, etc. Em relação aos esforços de pesquisa, ao longo do exercício foram celebrados 22 convênios com diversas instituições no país resultando em uma captação de recursos da ordem de 5 milhões de reais.

Como meta programada para 2005 pela UFRPE, será a inauguração da Fazenda Didática, um centro integrado de pesquisa e estágio com 284 hectares, localizada em Carpina, a 56 Km do Recife.

A unidade vai unificar os centros de ensino e pesquisa que já funcionam na área, facilitando o intercâmbio entre pesquisadores e alunos, que poderão aplicar o conhecimento teórico na prática e também beneficiará agricultores e criadores de gado da região, realizando consultas veterinárias e consultoria. Um dos principais objetivos das pesquisas é viabilizar o aumento da produção, elevando a renda familiar de pequenos produtores. Para isso, serão ministrados cursos gratuitos e palestras sobre novas tecnologias. Merece destaque ainda o Centro de Inseminação Artificial, que vai abrigar pesquisas na área de melhoramento genético de várias espécies.

Atividades Administrativas da PROPLAN em 2004: Relatórios de Atividades de Gestão da UFRPE; Atualização do Catálogo Telefônico e Ramais da UFRPE; Informações para o Censo do Ensino Superior – INEP/MEC; Informações para o Sistema de Coletas de Dados do Ensino Superior – SESu/MEC; Elaboração do Perfil Estatístico da UFRPE; Folders Institucionais e Recuperação da Infra-Estrutura Física do Campus de Dois Irmãos em 2004 abaixo relacionadas:

REFORMAS/CONSTRUÇÃO

Localização	M2	Unidades
Colégio Agrícola D. Agostinho Ikas	180.00m^2	CODAI
Reformas do Gabinete de Análise Físico Químicas de Alimentos, Laboratório de Análise Sensorial de Alimentos e no Laboratório de Processamento de Alimentos	56,60 m^2, 23,30 m^2 e 17.10 m^2	Departamento de Ciências Domésticas
Colocação de Divisórias	70,00 m^2	Departamento de Educação
Coberta (Telhas)	72,00 m^2	Departamento de Tecnologia Rural
Divisórias	30,00 m^2	Pró-Reitoria de Ensino
Memorial da UFRPE	120,00 m^2	Departamento Letras e C.Humanas
Colocação de Divisórias	70,00 m^2	Pró-Reitoria de Planejamento
Reforma da área de Anatomia e sala 7A	40,00 e 72m^2	Departamento de Biologia
Laboratórios de Genética Aplicada, Ecologia Marinha, Psicultura, Dinâmica de Populações Marinhas, Técnicas de Pesca Maricultura e Instalação de toldo no prédio administrativo de Pesca	50,00 m^2	Departamento de Pesca e Aqüicultura (recursos próprios)
Aviário p/poedeiras comerciais em produção	81,27 m^2	Departamento de Zootecnia
Sala de aula p/Pós-Graduação, sala de treinamento cirúrgico e laboratório	65,00 m^2	Departamento de Medicina Veterinária
Residência Estudantil nº 01 e nº 03	150,00 m^2	Departamento de Assistência Estudantil
Laboratório no Campi	120,00 m^2	Campi de Carpina
Incubatec Rural, Casa Ivan Tavares, Anfiteatro, Sala de Seminário, Sala do Oceanário e Pátio interno	50, 250, 220 40,25 e 300 m^2,	Pró-Reitoria de Extensão
Reforma geral nos Laboratórios e sala da aula	110,00 m^2	Departamento de Química
Total	**2.187,52 m^2**	

Fonte: Pró-Reitoria de Planejamento - PROPLAN

Construções iniciadas nos campus da UFRPE em 2004

Localização	M2
Departamento de Pesca/Base de Psicultura	370,00
Laboratório de Multimeios	650,00
Departamento de Medicina Veterinária/sala de necropsia	81,00
Departamento de Engenharia Florestal/Laboratório	288,00
Total	**1.389,00**

Fonte: Pró-Reitoria de Planejamento - PROPLAN

No Projeto de Segurança no Campus ações foram realizadas no setor de vigilância da UFRPE com Assinatura de um convênio entre a UFRPE/PMP com o objetivo de reforçar a segurança do campus sede da Universidade, localizado em Dois Irmãos; Contratação SENA TERCEIR DE SERV. LTDA Serviços de vigilância patrimonial no campus de Dois Irmãos

Referente ao Consumo de Energia a UFRPE foi implantado um Programa de Combate ao Desperdício de Energia Elétrica da Instituição com o objetivo de racionalizar os custos com o consumo de energia elétrica com o objetivo de despertar a conscientização e cooperação de toda a comunidade universitária quanto ao uso adequado da energia elétrica. Uma das primeiras ações do Programa que tem à frente a Comissão Interna de Conservação de Energia da UFRPE (CICE), a Pró-Reitoria de Administração (PROAD) e o Departamento de Serviços Gerais (DSG) foi à distribuição, entre os funcionários e professores, de folders anexados aos contra-cheques com dicas simples de economia de energia, no que se refere à utilização de microcomputadores, condicionadores de ar, geladeira, freezer e televisão. Em 2004 foi dado início ao Projeto de Recuperação e Planejamento da Eficiência Energética da UFRPE objetivando resolver todos os problemas atuais no que diz respeito à energia elétrica da Universidade. Para tanto será necessário o levantamento da carga elétrica existente, a verificação da real situação da rede elétrica interna e externa e o estado dos sistemas de refrigeração dos diversos ambientes. Para realizar esse trabalho foi montada uma equipe sobe a coordenação da Profª Simone Maria da Silva do Departamento de Tecnologia Rural, juntamente com 03 estagiários do CEFET e bolsistas da UFRPE.

No item Contratos, relacionam os últimos contratos firmados em 2004:

Contratos Firmados e em andamento

.	--- 004995/1998	Concessão de uso remunerado de área (posto de atendimento bancário)	03/11/1998 a 02/11/2003	01/nov igp-m
15/1998 BANCO BRADESCO S.A.	01/1998 011041/1998	Alteração da cláusula quarta do contrato (serviços bancários)	10/12/1998 a 02/11/2003	---
	02/2003 009280/2003	Prorrogação do prazo de vigência	03/11/2003 a 02/11/2008	---
SENA TERCEIR DE SERV. LTDA 07/1999	07/2003 006976/2003	Prorrogação do prazo de vigência	01/10/2003 a 30/09/2004	---
	08/2004 01000/2003	Acréscimo de um posto de serviço "E" para o CODAI	03/05/2004 a 30/09/2004	
	09/2004 007004/2004	Repactuação de corrente de conservação coletiva de trabalho	01/05/2004 a 30/09/2004	
SENA TERCEIR DE SERV. LTDA 14/2002	006169/2001	Serviços de vigilância patrimonial no campus de Dois Irmãos	09/09/2002 a 08/09/2003	
01/2000 RADIOBRÁS	02/2002 001852/2002	Prorrogação do prazo de vigência	22/02/2002 a 21/02/2003	---
	03/2003 000492/2003	Prorrogação do prazo de vigência	22/02/2003 a 21/02/2004	---
	04/2004 011535/2003	Prorrogação do prazo de vigência	22/04/2004 a 21/02/2005	

02/2000 (encerrado) EXATA TURISMO VIAGENS LTDA	02/2002 002409/2002	Prorrogação do prazo de vigência	07/04/2002 a 06/04/2003	---
	03/2003 001297/2003	Prorrogação do prazo de vigência	07/04/2003 a 06/04/2004	---
	04/2004 000874/2004	Prorrogação do prazo de vigência	07/04/2003 a 06/07/2004	
01/2001 (encerrado) UNIBANCO SEGUROS S.A.	01/2002 005562/2002	Prorrogação do prazo de vigência	01/06/2002 a 31/05/2003	---
	02/2003 003180/2003	Prorrogação do prazo de vigência	01/06/2003 a 31/05/2004	---
04/2001 (prorrogável) ELUS ENG. LIMPEZA URBANA	01/2002 011333/2002	Prorrogação do prazo de vigência	07/11/2002 a 06/11/2003	
	02/2003 007437/2003	Prorrogação do prazo de vigência em tramitação		---
	03/2004 010363/2004	Prorrogação do prazo de vigência e reajuste do preço de coleta	07/11/2004 a 06/11/2005	
03/1995 FADURPE	--- 000514/1995	Concessão de uso remunerado de área (sede da fundação)	02/01/1995 a 02/01/2000	01/jan IGP-M
	01/1996	Alteração do valor da concessão e definição do índice e das taxas de energia e água	05/12/1966 a 02/01/2000	
	03/1999	Prorrogação do prazo de vigência e o reajuste do valor da concessão	02/01/2000 a 02/01/2005	
08/2002 (prorrogável) HAMILTON DE LEMOS MATTA	--- 002439/2001	Cessão de uso remunerado do imóvel situado na higs, quadra 704, bloco d, casa 4, Brasília/df	01/11/2002 a 30/10/2003	01/jul IGP-di
	01/2003 008913/2003	Prorrogação do prazo de vigência	01/11/2003 a 31/11/2005	
	02/2004 010487/2004	Prorrogação do prazo de vigência	01/11/2004 a 31/10/2005	
16/1998 FADURPE (encerrado)	11/2003 011181	Prorrogação do prazo de vigência	16/11/2003 a 03/04/2004	
14/2002 (prorrogável) SENA SEGURANÇA INTELIGENTE	--- 006169/2001	Serviços de vigilância patrimonial no campus de dois irmãos	09/09/2002 a 08/09/2003	01/mar dissídio
	01/2002 010475/2002	Acréscimo de 3 postos de vigilância (dois para o CODAI e um para campus dois irmãos)	16/10/2002 a 08/09/2003	---
	02/2003 002524/2003	Repactuação dos preços	22/04/2003 a 08/09/2003	---
	03/2003 006977/2003	Prorrogação do prazo de vigência	09/09/2003 a 08/09/2004	---
	04/2004 003283/2004	Prorrogação da vigência e recomposição do equilíbrio econômico-financeiro	09/09/2004 a 08/09/2004	
15/2002 TELEMAR (encerrado)	--- 000396/2002	Serviços de telefonia fixa	01/09/2002 a 31/05/2004	---
	01/2004 005767/2004	Prorrogação do prazo de vigência	01/06/2004 a 31/07/2004	
	01/2004 005767/2004	Prorrogação do prazo de vigência	01/06/2004 a 31/07/2004	
17/2002 (prorrogável) SERQUIP	--- 009501/2000	Serviços de coleta, transporte, tratamento e destinação final de resíduos patológicos	29/10/2002 a 28/10/2003	Na renovação IGP-M
	01/2003 007434/2003	Substituição do número do CNPJ	27/08/2003 a 28/10/2003	
	03/2003 010362/2004	Prorrogação do prazo de vigência	29/10/2004 a 28/10/2005	

	02/2003 007434/2003	Prorrogação do prazo de vigência	29/10/2003 a 28/10/2004	
	03/2003 010362/2004	Prorrogação do prazo de vigência	29/10/20034a 28/10/2005	
18/2002 CORREIOS	000240/2002000241/2002	Serviços sedex Serviços SERCA	24/04/2002 a 23/04/2007	Tarifado
	01/2003 014855/2002	Alterar o subitem 2.8.1.3 da cláusula segunda do contrato	07/02/2003 a 23/04/2007	
19/2002 CORREIOS	--- 000241/2002	Serviços SERCA	24/05/2002 a 23/05/2007	---
01/2004 CLÓVIS DE BARROS LIMA(encerrado)	-- 006851/2003	Construção do laboratório de inseminação artificial com baias e curral na EEPAC	09/01/4004 a 08/05/2004	
02/2003 RECANTO DA GULA LTDA.ME(encer)	004503/2002	Cessão de uso remunerado de espaço físico no CEGOE p/ exploração de atividade de cantina	01/07/2003 a 30/06/2004	JUL IGP-M
14/1998 RECANTO DA GULA LTDA.ME(encer)	07/2003 010209/2003	Fornecimento de refeições c/direito de exploração comercial no R.U. prorrogação do prazo de vigência	29/10/2003 a 30/04/2004	
03/2003 CRISTIANE SILVA DOS ANJOS(pror)	013078/2002	Cessão de uso remunerado de espaço físico na bc p/ exploração de serviços de cópias xerox.	02/06/2003 a 01/06/2004	JUN IGP-M
	01/2004 002898/2004	Prorrogação do prazo de vigência	02/06/2004 a 01/06/2005	
04/2003 BANCO ABN Amor REAL S.A. (pror)	003526/2003	Cessão de uso remunerado do prédio nº 1.17-b p/ instalação de posto de atendimento bancário	01/07/2003 a 30/06/2008	JUL IGP-M
05/2003 LIDER IMPORT COM. EQUIP. REPR.	001961/2003	Locação de uma máquina copiadora analógica para a imprensa universitária	17/09/2003 a 16/09/2005	SET IGP-M
07/2003 CLÓVIS DE BARROS LIMA (encerrado)	005653/2003	Reforma e recuperação das instalações da reitoria	26/09/2003 a 25/01/2004	---
	01/2003 011280/2003	Acréscimo de serviço	15/12/2003 a 25/01/2004	
05/2004 CLÓVIS DE BARROS LIMA (encerrado)	009970/2004	Construção da base de pscicultura do Departamento de Pesca	09/01/2004 a 08/07/2004	
	01/2004 003258/2004	Acréscimo de serviço	01/06/2004 a 08/07/2004	
08/2003 DOMANI CONSTRUÇÕES LTDA. (encerrado)	005082/2002	Reforma da coberta do prédio onde funciona a imprensa universitária	30/09/2003 a 29/01/2004	---
09/2003 TELEMAR NORTE LESTE AS	PRORROGÁVEL 002733/2003	Serviço Telefônico Fixo Comutado (DDD)	28/11/2003 a 27/11/2004	Jun ANATEL
	01/2004 009454/2004	Alteração do CNPJ da matriz p/CNPJ da filial do local da prestação de serviços	09/11/4004 a 27/11/2004	
	02/2004 012763/2004	Prorrogação do prazo de vigência	28/11/2004 a 27/11/2005	
11/2003 DOMANI CONSTRUÇÕES LTDA. (encerrado	0006947/2003	Serviços de manutenção Predial	31/10/2003 a 30/04/2004	
01/2004 Concessão de uso Concessionária UFRPE	006935/2003	Concessão pelo IPA p/uso gratuito pela UFRPE de uma área situada em Serra Talhada	02/04/2004 a 01/04/2004	
02/2004 KAIZENA CONST. E INCORP.LTDAS	006605/2003	Construção do Bloco de Laboratórios do DCFL	13/01/2004 a 12/07/2004	
	01/2004 006992/2004	Acréscimo de serviços e prorrogação do prazo de vigência	12/07/2004 a 12/11/2004	

	02/2004 008310/2004	Efetuar ajustes na obra sem modificação do valor contratual	19/10/2004 a 12/11/2004	
	03/2004 008310/2004	Prorrogação do prazo de vigência	13/11/2004 a 31/12/2004	
03/2004 TECEMAR ENGENHARIALTDA	008857/2004	Reforma da residência estudantil	09/01/2004 a 08/05/2004	
	01/2004 002500/2004	Prorrogação do prazo de vigência	09/05/2004 a 30/06/2004	
	02/2004 008310/2004	Acréscimo de serviço e Prorrogação do prazo de vigência	30/06/2004 a 30/08/2004	
04/2004 JR CONSTRUÇÕES LTDA (encerrado)	010170/2003	Reforma da residência estudantil nº 4	09/01/2004 a 08/05/2004	
07/2004 JR CONSTRUÇÕES LTDA (encerrado)	012071/2003	Serviços de engenharia p/ativação do laboratório de nutrição animal e leite-zootecnia	09/01/2004 a 08/07/2004	
	01/2004 003832/2004	Acréscimo de serviço e prorrogação do prazo de vigência	16/06/2004 a 15/08/2004	
11/2004 JR CONSTRUÇÕES LTDA (encerrado)	011408/2003	Recuperação e melhoria do laboratório de química analítica	04/06/2004 a 03/10/2004	
06/2004 ÂNCORA PROP PINT FACH LTDA (encerrado)	013652/2003	Reforma do DMFA no laboratório de sementes do DEPA e na sala da auditoria interna	23/03/2004 a 22/07/2004	
08/2004 CONSTRU.TRILHOS LTADA (encerado)	009464/2003	Construção de sala de aula, recuperação de sistema de abastecimento e de coberta - CODAI	08/01/2004 a 07/05/2004	
	01/2004 002852/2004	Acréscimo de serviço	29/04/2004 a 07/05/2004	
09/2004 SOOL-SERV 0BRAS LOC LTDA (encerrado)	003181/2003	Serviços de limpeza e conservação	30/03/2004 a 04/04/2005	Abril dissídio
10/2004 FEDERAL DISTRIB.PETRÓLEO	00838/2004	Fornecimento parcelado de 40.000 lts de óleo diesel e 25.000 lts de gasolina comum	29/03/2004 a 31/12/2004	---
	01/2004 012763/2004	Alteração dos quantitativos de óleo diesel e gasolina	20/12/2004 a 31/12/2004	
12/2004 RECANTO DA GULA LTDA.ME	003242/2003	Fornecimento de refeições aos alunos das residências estudantis e ao público no RU	01/05/2004 as 30/04/2005	
13/2004 TECEMAR ENGEN LTDA(encerrado)	007225/2002	Construção de uma sala do DMV p/salas de técnicas cirúrgicas	12/08/2004 a 12/12/2004	
14/2004 CORREIOS	005247/2004	Venda de manual do candidato e recebimento de fichas de inscrição CODAI	07/06/2004 a 06/06/2005	
	01/2004 010122/2004	Estabelecer período para venda de anuais e realização de inscrições	18/10/2004 a 19/11/2004	
15/2004 ICATU HARTFORD SEGUROS S/A	002755/2004	Seguro coletivo de acidentes pessoais p/os alunos estagiários da UFRPE	01/065/2004 a 31/05/2005	
16/2004 EXATA TURISMO E VIAGENS	004824/2004	Agenciamento de viagens (reserva, emissão e venda de bilhetes de passagens aéreas)	13/07/2004 a 12/07/2005	
17/2004 TELEMAR NORTE LESTE S/A	005381/2004	Stfc Modalidade Local	01/08/2004 a 31/01/2005	
18/2004 TNL PCS S/A	008904/2003	Cessão de uso de área situada ao lado da caixa de água do DZ	09/09/2004 a 08/09/2009	OUT IPCA

		p/plantação de ERB		
19/2004 POSTO QUATRO DE CAMARAGIBE	005361/2004	Fornecimento de combustíveis p/CODAI	24/08/2004 a 31/12/2004	
20/2004 POSTO CARDEAL LTDA	002926/2004	Fornecimento de combustíveis para o campus EAII - Ibimirim	13/09/2004 a 31/12/2004	
21/2004 PRISMA CONST. E SERVIÇO	008598/2004	Serviços de recuperação nas portarias ou recepções da UFRPE e do CODAI	22/11/2004 a 21/11/2005	
22/2004 LF 7 MICROS COM DE INF LTDA	009307/2004	Aquisição de 50 micros incluindo o serviço de assistência técnica na garantia	30/12/2004 a 30/01/2006	

Fonte: PROAD

Relação da Comissão Permanente de Licitação - 2004

MODALIDADE	OBJETO	ABERTURA	SITUAÇÃO	VALOR
Concor. nº 01/2004 PROC. 3242/03	Fornecimento de refeições aos alunos das residências estudantis da UFRPE e ao restaurante universitário	Habilitação 31/03/04 Proposta 12/04/04	encerrado	Estimado R$ 458.016,00 Licitado R$ 410.201,00
Concor. nº 02/2004 PROC. 8904/03	Concessão de uso, sob forma onerosa de uma área 150m2 p/implantação de uma ERB de telefonia móvel celular	Abertura 10/08/04	encerrado	Valor mensal R$ 1.080,00
Tomada de preços nº 01/04PROC1497/04	Prestação de serviço de manutenção predial no CODAI	Habilitação 07/10/04 Proposta 30/11/04	encerrado	Estimado R$ 246.374,36 Licitado R$ 259.582,68
Convite nº 01/04 PROC. 11408/03	Recuperação e melhoria de laboratório	Habilitação 01/04/04 Proposta 08/04/04	encerrado	Estimado R$ 69.948,79 Licitado R$ 45.466,71
Convite nº 02/04 PROC. 7225/04	Construção e sala no DMV	Habilitação 07/04/04 Proposta 19/04/04	encerrado	Estimado R$ 37.523,54 Licitado R$ 26.275,71
Convite nº 03/04 PROC. 3796/04	Aquisição De Materiais De Expediente	Abertura 06/08/04 Proposta 12/08/04	encerrado	Licitado R$ 6.469,22
Convite nº 04/04 PROC. 6431/04	Aquisição de material de limpeza	Abertura 17/09/04	encerrado	R$ 8.070,60
Convite nº 05/04 PROC 6429/04	Aquisição de material de expediente	Abertura	encerrado	R$ 46.281,25
Convite nº 06/04 PROC. 6426/04	Aquisição Material Informática	Abertura 17/09/04	encerrado	R$ 46.280,57
Convite nº 07/04 PROC. 7682/04	Aquisição de material elétrico	Habilitação 27/09/04 Proposta 01/10/04	encerrado	R$ 18.828,30
Convite nº08/04 PROC 10277/04	Empresa p/Reforma Banheiros	Abertura 03/12/04	encerrado	Estimado R$ 19.988,39 Licitado R$ 16.986,61
Convite nº09/04 PROC. 9664/04	Aquisição de 274 títulos livros p/BC	Abertura 02/12/04	encerrado	R$ 32.843,51
Convite nº10/04 PROC. 11535/04	Contratação de empresa p/reforma CODAI	Abertura 14/12/044	encerrado	Estimado R$ 39.314,37 Licitado R$ 31.259,68
Convite nº11/04 PROC. 11863/04	Aquisição de ferramentas	Abertura 17/12/04	encerrado	R$ 46.076,63
Convite nº12/04 PROC. 12309/04	Aquisição de mobiliário	Abertura 12/12/04	encerrado	R$ 24.618,94
Convite nº13/04 PROC. 11733/	Aquisição e suprimentos p/informática	Abertura 17/12/044	encerrado	R$ 60.498,84
Convite nº14/04 PROC. 11866/04	Aquisição de material de expediente	Abertura 20/12/04	encerrado	R$ 56.714,85
Convite nº 15/04 PROC. 12933/04	Reforma de prédio	Abertura 20/12/04	encerrado	Estimado R$ 60.000,00 Licitado R$ 42.001,08

Convite nº 16/04 PROC. 12934/04	Reforma de residências estudantis	Abertura 20/12/04	encerrado	Estimado R$ 62.900.00 Licitado R$ 53.272,47
Convite nº 17/04 PROC. 12935/04	Reformas em diversos departamentos	Abertura 20/12/04	encerrado	Estimado R$ 40,795.22 Licitado R$ 39.158,23
Convite nº 18/04 PROC. 12479/04	Aquisição de equipamentos	Abertura 21/12/04	encerrado	R$ 28.814,00
Convite nº 19/04 PROC. 13196/04	Aquisição de 36 títulos de livro p/BC	Abertura 21/12/04	encerrado	R$ 28.814,00
Convite nº 20/04 PROC. 13328/04	Aquisição de 11 computadores	Abertura 23/12/04	encerrado	R$ 29.518,00
Convite nº 21/04 PROC. 13338/04	Aquisição de equipamento	Abertura 23/12/04	encerrado	R$ 8.428,00
Convite nº 22/04 PROC. 13329/04	Aquisição de Equipamento	Abertura 23/12/04	encerrado	R$ 30.564,00
Convite nº 23/04 PROC. 1533/04	Aquisição de licença	Abertura 28/12/04	encerrado	R$ 18.001,00
Leilão nº 01/23 PROC. 9089/03	Venda de 19 búfalos	Abertura /27/07/04	encerrado	R$ 7.180,65
Pregão nº 06/04 PROC. 5361/04	Fornecimento de óleo e gasolina	Abertura 28/07/04	encerrado	Óleo R$ 4.410,00 Gasolina R$ 860,00 Total R$ 5.270,00
Pregão nº 08 04 PROC. 5915/04	Aquisição de veículo	abertura	encerrado	R$ 30.000,00
Pregão nº 09/04 PROC. 8598/04	Contratação de empresa p/serviço de portaria do campus	Abertura 12/09/04	encerrado	Estimado R$ 202.565,88 Licitado R$ 166.892,16
Pregão nº 10/04 PROC. 9306/02	Aquisição de aparelhos de ar condicionado	Abertura 29/10/04	encerrado	Estimado R$ 42.060,00 Licitado R$ 32.594,00
Pregão nº 11/04 PROC. 9308/04	Aquisição de mesas de escritório	Abertura 29/10/04	encerrado	R$ 12.710,40 Licitado R$ 17.112,00
Pregão nº 12/04 PROC. 9307/04	Aquisição de equipamentos	Abertura 10/11/04	encerrado	Estimado R$ 126.234.00 Licitado R$ 100.105,00
Pregão nº 13/04	Aquisição de equipamento	Abertura	encerado	Estimado R$ 100.017,00 Licitado R$ 54.140,00
Pregão nº 14/04 PROC. 12381/04	Contratação de serviço de locação	Abertura 23/12/04	Licitação anulada	
Pregão nº 15/04 PROC. 6599/04	Aquisição de ração de animal	Abertura 22/12/04	encerrado	R$ 13,237,50
Pregão nº 16/04 PROC/04	Aquisição de servidores de banco de dados de rede	Abertura 22/12/04	Licitação deserta	
Pregão nº 17/04 PROC/04	Aquisição de poltronas	Abertura 22/12/04	encerrada	R$ 153.588,10

Fonte: Pró-Reitoria de Administração - PROAD

5.2. Recursos Humanos

A preocupação com a qualidade dos serviços prestados, bem como o objetivo de fazer o Departamento de Pessoal cumprir suas metas no exercício 2004 foi o nosso maior desafio.

Algumas ações programadas para o exercício de 2004 não foram executadas. Destacamos como a de maior importância a informatização dos dados funcionais que deveriam ser incluídos no SIAPE para facilitar e agilizar as nossas informações e melhorar a qualidade dos nossos meios. Esta ação não foi desenvolvida por falta de Recursos Humanos e de equipamentos.

Para o exercício de 2005 estamos solicitando a contratação de estagiários para execução dessas atividades.

5.3 Corpo Docente do Ensino Superior

Analisando os dados do quadro Titulação do Docente Superior do ano 2003 com o **exercício 2004**, nota-se o esforço empreendido pelos professores da Universidade Federal Rural no sentido da melhoria de sua capacitação e a contratação de docentes com doutorado para o trabalho acadêmico, que contribuiu para um crescimento expressivo do número de doutores de 11,33%. A relação total de professores da UFRPE é constituído 58,40% doutores.

Docente Superior por Titulação 2003/2004

TITULAÇÃO	2003				2004				Variação
	nº	%	Subst	Visit	nº	%	Subst	Visit	
Doutor	203	53,74	5	2	226	58,40	2	2	11,33
Mestre	126	33,33	35	-	117	30,23	43	-	-7,14
Especialização	30	7,90	1	-	26	6,71	-	-	-13,33
Graduado	19	5,02	58	1	18	4,65	61	-	-5,26
TOTAL	**378**	**100**	**99**	**3**	**387**	**100**	**106**	**2**	**39,21**

Fonte: Pró-Reitoria de Planejamento - PROPLAN

Titulação 2003/2004

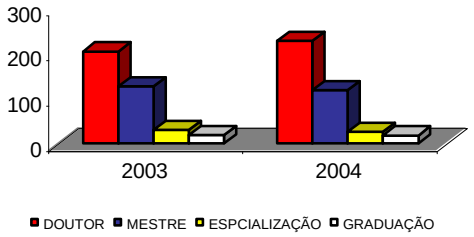

Titulação 2004

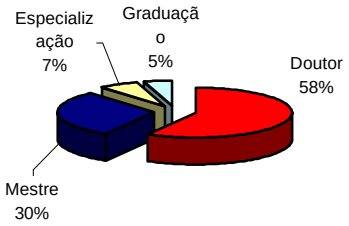

O Demonstrativo numérico, do quadro abaixo, relacionado ao Docente Superior por Classe, apresenta que 75,45% professores da UFRPE são de adjuntos e comprando com o ano anterior a variação de assistente –9,52%.

Docente Superior por Classe

CLASSE	2003		2004		Variação
	nº	%	nº	%	
Titular	5	1,32	5	1,29	0
Adjunto	274	72,48	292	75,45	6,57
Assistente	84	22,22	76	19,64	-9,52
Auxiliar	15	3,96	14	3,60	-6,67
TOTAL	**378**	**100**	**387**	**100**	**2,30**

Fonte: Pró-Reitoria de Planejamento - PROPLAN

Quanto às informações sobre o regime de trabalho dos 387 docentes da UFRPE, observa-se que, em sua grande maioria, 367, estão trabalhando em regime de dedicação exclusiva e os restantes 14 e 06 docentes em 40 e 20 horas respectivamente.

Conforme informação do Departamento de Pessoal, atualmente 04 docentes estão à disposição de outros órgãos, 01 docente afastado (s/vencimento), 03 técnicos administrativos estão fazendo doutorado e 19 a disposição de outros órgãos/outro tipo de afastamento.

5.4 Técnico Administrativo

Na análise do Técnico-Administrativo por Nível, referente aos anos 2003/2004, se acentua um aumento no nível médio uma diminuição nos níveis Superior e de Apoio.

Técnico-Administrativo por Nível

NÍVEL	2003		2004		Variação
	nº	%	nº	%	
Superior	154	19,20	151	18,76	-1,95
Médio	493	61,47	502	62,36	1,83
Apoio	155	19,33	152	18,88	-1,94
TOTAL	**802**	**100**	**805**	**100**	**0,37**

Fonte: Pró-Reitoria de Planejamento - PROPLAN

Quanto à capacitação do Técnico-Administrativo, 113 participaram de cursos oferecidos pelo Departamento de Pessoal em 2004, conforme quadro abaixo.

Capacitação do Técnico-Administrativo - 2004

Nº	NOME DO CURSO	QUANT. DE CAPACITADOS	PERÍODO
01	Papel do Secretário no Exercício do Cargo	25	18 a 25/03/05
02	Papel do Servente Limpeza no Exercício do Cargo	16	05 a 12/02/04
03	Lei de Responsabilidade Fiscal	02	13 a 15/10/04
04	Convênio, Termos Parceria/Elaboração e Acompanhamento	01	08 a 12/11/04
05	Licitação e Contratos na Administração Pública	02	22 a 26/11/04
06	Papel do Auxiliar de Agropecuária na UFRPE	10	04 a 06/11/04
07	Informática – WORD/WINDOWS/EXCEL/INTERNET	33	08/11 a dez/04
08	Informática – COREL DRAW e PHOTOSHOP	12	16/11 a 13/12/04
09	Informática BÁSICA	12	16/11 a 13/12/04
	T O T A L	**113**	

Fonte: Departamento de Pessoal - DP

5.5 Orçamento e Finanças - Orçamento 2004

De acordo com Lei nº 10.837 de 16 de janeiro de 2004 foi aprovado o Orçamento próprio da Universidade Federal Rural de Pernambuco, referente ao exercício de 2004, num total de R$ 95.780.552,00, o que demonstra o quadro abaixo.

Quadro Síntese Orçamento 2004

	2004
TOTAL DA UNIDADE	**95.780.552,00**
Por Função	
09 Previdência Social	39.005.507,00
12 Educação	55.954.244,00
28 Encargos Especiais	820.801,00
Por Subfunções	
128 Formação de Recursos Humanos	35.000,00
272..Previdência do Regime Estatutário	39.005.507,00
306 Alimentação e Nutrição	1.660.596,00
331 Proteção e Benefícios ao Trabalhador	585.944,00
363 Ensino Profissional	303.323,00
364 Ensino Superior	53.050.102,00
365 Educação Infantil	279.279,00
571 Desenvolvimento Científico	40.000,00
846 Outros Encargos Especiais	820.801,00
Por Programas	
0089 Previdência de Inativos e Pensionistas da União	39.005.507,00
0461 Promoção da Pesquisa e do Desenvolvimento Científico e Tecnológico	40.000,00
0750 Apoio Administrativo	2.525.819,00
0901 Operações Especiais: Cumprimento de Sentenças Judiciais	820.801,00
1062 Democratizando o Acesso a Educação Profissional, Tecnológica e Universitária	303.323,00
1067 Gestão da Política da Educação	35.000,00
1073 Universidade do Século XXI	57.170.102,00
1075 Escola Moderna	880.000,00
QUADRO SÍNTESE POR FONTES E GRUPOS DE DESPESAS	
100 Recursos Ordinários	***3.736.620,00***
Pessoal e Encargo Social	*820.801,00*
Outras Despesas Correntes	*2.815.819,00*
Investimentos	*100.000,00*
112 Recursos Destinados Manutenção desenvolvimento de Ensino	***52.615.317,00***
Pessoal e Encargos Sociais	*46.244.872,00*
Outras Despesas Correntes	*5.915.445,00*
Investimentos	*455.000,00*
153 Contribuição p/Financiamento da Seguridade Social	***39.005.507,00***
Pessoal e Encargos Pessoais	*39.005.507,00*
250 Recursos Não-Financeiros Diretamente Arrecadados	***411.581,00***
Outras Despesas Correntes	*391.581,00*
Investimentos	*20.000,00*
280 Recursos Financeiros Diretamente Arrecadados	***11.527,00***
Outras Despesas Correntes	*11.527,00*
TOTAL GERAL	**95.780.552,00**
Pessoal e Encargos Sociais	86.071.180,00
Outras Despesas Correntes	9.134.372,00

Investimentos	575.000,00

Fonte: Pró- Reitoria de Administração- PROAD

5.6 Orçamento Global 2004

(Valores em R$ 1,00)

Origem do Recurso	Inicial	Suplementação	Final	Crédito Recebido	% de Aumento
TESOURO	**95.357.444,00**	**13.780.412,00**	**109.137.856,00**	**-**	**14,45**
Pessoal	86.071.180,00	13.358.170,00	99.429.350,00	-	15,52
Custeio	8.731.264,00	497.242,00	9.228.506,00	-	5,69
Capital	555.000,00	(75.000,00)	480.000,00	-	(-)13,50
Recursos Próprios	423.108,00	94.708,00	517.816,00	-	22,38
Custeio	403.108,00	94.708,00	497.816,00	-	23,49
Capital	20.000,00	-	20.000,00	-	100,00
Subtotal (A)	95.780.552,00	13.875.120,00	109.655.672,00	-	14,49
Saldos(Exer.Ant.) (B)	-	-	-	-	-
Total Orçado (A+B)	**95.780.552,00**	**13.875.120,00**	**109.655.672,00**	**-**	**14,49**
CRED. RECEBIDOS (C)	5.877.965,13	-	5.877.965,13	5.877.965,13	-
Convênio					
Custeio	4.550.827,81	-	4.550.827,81	4.550.827,81	-
Capital	1.327.137,32	-	1.327.137,32	1.327.137,32	-
Total Geral (A+B)+C	**101.658.517,13**	**13.875.120,00**	**115.533.637,13**	**5.877.965,13**	**13,65**

Fonte:Departamento de Contabilidade e Finanças - DCF

5.7 Orçamento Final e Execução – 2004

Origem do Recurso e Natureza da Despesa	Orçamento Final	Despesas Realizadas
TESOURO	**109.137.856,00**	**108.966.537,50**
Pessoal	99.429.350,00	99.429.350,00
Custeio	9.228.506,00	9.065.689,53
Capital	480.000,00	471.497,97
Recursos Próprios	517.816,00	447.355,09
Custeio	497.816,00	428.051,22
Capital	20.000,00	19.303,87
Subtotal (A)	109.655.672,00	109.413.892,59
Saldos(Exer.Ant.) (B)	-	-
Total Orçado (A+B)	**109.655.672,00**	**109.413.892,59**
CRED. RECEBIDOS (C)	5.877.965,13	5.844.001,47
Convênio		
Custeio	4.550.827,81	4.517.188,72
Capital	1.327.137,32	1.326.812,75
Total Geral (A+B)+C	**115.533.637,13**	**115.257.894,06**

5.8 Execução Orçamentária Recursos de Convênios – 2004

Convênio/Órgão Financiador	Objetivo do Convênio	Valor Orçado (A)	Valor Executado (B)	B/A (EM %)
Convênio 057/PET/SESU/04	Apoio financeiro para atender os desembolsos inerentes ao programa especial de treinamento.	192.226,00	192.198,13	0,99
Convênio 222/SESU/2004	Apoio financeiro destinado a manutenção da instituição, complementação de custeio.	978.190,00	976.369,57	0,99
Convênio 258/SESU/2004	Projeto que visa reforma em residência estudantil.	20.000,00	16.986,61	0,84
Convênio 300/SESU/2004	Apoio para implementação do projeto "Reforma da Educação" uma proposta de inclusão social para assentamento de reforma agrária.	8.000,00	7.648,53	0,04
Convênio 304/SESU/2004	Projeto de Educação Ambiental.	8.800,00	8.386,40	0,95
Convênio 317//SESU/2004	Projeto que visa a manutenção das atividades básicas do ensino pesquisa e extensão da UFRPE e a realização de reformas nas residências estudantis e aquisição de material de consumo.	530.526,00	522.019,88	0,98
Convênio 399/SESU/2004	Manutenção das atividades básicas de ensino, pesquisa e extensão a UFRPE e realização de reformas da Imprensa Universitária.	370.000,00	357.544,96	0,96
Convênio 428/SESU/2004	Incorporar atividades multidisciplinares.	76.020,00	76.020,00	1
Conv. 577/SESU/2004	Incorporação da Unidade Acadêmica de Garanhuns da UFRPE.	140.000,00	140.000,00	1
Convênio 626/SESU/2004	Apoio para atender despesas referente a modernização e recuperação do Campus Sede da UFRPE.	700.000,00	650.000,00	0,92
Convênio SEED/19/2004	Formação de Professor-Educador e Pesquisador no curso de licenciatura em Física, na modalidade a distância, visando prepará-lo para o trabalho na escola de ensino fundamental e médio para investigação científica.	506.780,00	506.667,39	0,09
Convênio 179/2004/SEMTEC	Reforma de espaço físico para salas de aulas e museu de anatomia comparada do Colégio Agrícola Dom Agostinho Ikas.0,99	25.000,00	25.000,00	1
Convênio 10.04.07600 FNDCT	Projeto enquadrado como prioritário pela área.	15.000,00	14.889,80	0,99
Conv. Projeto 153 – PRODETAB	Projeto 153/03 – Edital 02/01 – Sistema Competitivo – PRODETAB	19.400,00	12.593,98	0,64
Conv. PRODOC 158/2004/CAPES	Programa de absorção temporária de Doutores.	48.000,00	47.452,75	0,98
Conv. PRODOC 189/2004/CAPES	Para atender despesas dentro do programa de absorção temporária de Doutores PRODOC.	46.000,00	45.231,50	0,98
Convênio PQI 0092/2004/CAPES	Programa de qualificação institucional PQI.	62.959,78	62.743,58	0,99
Convênio PQI 0093/2004/CAPES	Programa de qualificação institucional PQI.	19.815,78	19.815,78	1
Convênio PICDT 94/2004	Para atender despesas com o convênio PICDT.	159.912,03	158.645,03	0,99
Convênio PROF 0006/01-7/CAPES	Apoio as atividades inovadoras do Programa de Fomento a Pós-Graduação PROF, voltadas para o	2.010.265,32	2.007.936,88	0,99

	seu desenvolvimento acadêmico-científico.			

Fonte: Departamento de Contabilidade e Finanças – DCF

6. ATIVIDADES COMUNITÁRIAS

6.1 Assistência Estudantil

Através do Departamento Estudantil, o universitário da UFRPE durante a gestão 2004, recebeu apoio em diversos campos da sua vida acadêmica. O Departamento atualmente oferece ao estudante universitário a garantia das condições mínimas necessárias à sua própria sobrevivência social, tais como, residência estudantil, que assistem ao aluno carente de ambos os sexos, assistência médico-odontológica, restaurante universitário e serviços psicológicos e apoio atividades sócio-culturais e comunitárias, tratando também da coordenação e participação efetiva dos discentes em programas de desenvolvimento cultural e atividades extracurriculares.

No exercício de 2004 foi viabilizado ajuda de custos para que alunos da UFRPE pudessem participar de Encontros de Estudantes de vários cursos, Encontro da SENCE (Secretaria Nacional de Casas de Estudantes) no Rio de Janeiro e em Feira de Santana – BA, além de ajuda de custos para participação de alunos em diversos congressos.

O DAE também organizou as colações de graus conjuntas dos cursos de graduação da UFRPE que se realizaram em maio e setembro de 2004, relativas respectivamente aos formandos de 2003.2 e 2004.1 e as festas de confraternização dos alunos Residentes em comemoração ao São João e Natal/2004.

6.2.Residência Estudantil

A Universidade mantém quatro residências estudantis, sendo três masculinas e uma feminina, que assiste alunos carentes, oriundos da zona rural. Demonstramos abaixo a distribuição de vagas residenciais por área/cursos.

ÁREAS/CURSOS	MASCULINO- RES 1	RES 2	RES 3	TOTAL	FEM -RES 4	TOTAL
CIÊNCIAS EXATAS E DA TERRA - Licen em Física	---	04	01	05	---	05
Licenciatura em Matemática	---	01	---	01	---	01
Licenciatura em Química	03	---	01	04	---	04
CIÊNCIAS BIOLÓGICAS - Bel. em Ciên.Biológicas	03	---	01	04	05	09
Licenciatura em Ciências Biológicas	---	---	---	---	---	---
CIÊNCIAS AGRÁRIAS - Agronomia	20	19	10	49	06	55
Medicina Veterinária	06	05	04	15	02	17
Engenharia Florestal	05	08	01	14	02	16
Engenharia de Pesca	03	---	---	03	---	03
Zootecnia	03	02	04	09	04	13
Licenciatura em Ciências Agrárias	---	---	---	---	---	---
Engenharia Agrícola e Ambiental	01	02	---	03	---	03
CIÊN. HUM. E SOCIAIS Bel. em Eco. Domésticas	---	---	---	---	---	---
Licenciatura em Economia Doméstica	---	---	---	---	---	--
Bacharelado em Economia Rural	---	01	01	02	01	03

Licenciatura em Moral e Cívica	---	---	---	---	---	---
Licenciatura em História	---	01	---	01	---	01
Licenciatura em Sociologia Rural	---	01	01	02	02	04
TOTAL GERAL	**44**	**44**	**24**	**112**	**22**	**134**

Fonte: Departamento de Assistência Estudantil - DAE

6.3.Bolsa Alimentação

É assegurada a alimentação, (03) três refeições por dia, a todos alunos residentes, alguns comprovadamente carentes que residem na cidade, através do Restaurante Universitário que atende também aos servidores da UFRPE. O Quadro seguinte representa mensalmente as (03) três refeições servidas aos alunos e as despesas durante a Gestão 2004.

Refeições Servidas Por Mês Aos Residentes/Carentes - 2004

MÊS	NÚMERO DE REFEIÇÃO				DESPESA TOTAL
	CAFÉ	ALMOÇO	JANTAR	TOTAL	
Janeiro	2.044	4.076	3.072	9.192	30.021,60
Fevereiro	2.662	5.441	3.670	11.773	38.504,25
Março	3.432	6.723	4.510	14.665	47.816,25
Abril	2.832	5.008	3.536	11.376	36.820,80
Maio	3.822	6.677	4.892	15.391	47.340,20
Junho	3.585	6.359	4.450	14.394	44.268,30
Julho	3.791	7.149	5.139	16.079	49.557,30
Agosto	3.554	6.984	5.103	15.641	48.557,30
Setembro	3.253	6.389	4.631	14.273	44.047,10
Outubro	3.357	6.956	4.802	15.115	46.689,50
Novembro	3.434	7.167	5.259	15.860	49.035,00
Dezembro	2.891	6.449	4.861	14.198	43988,10
TOTAL GERAL	**38.657**	**75.375**	**53.925**	**167.957**	**526.362,60**

Fonte: Departamento de Assistência Estudantil - DAE

VARIAÇÃO DOS PREÇOS / REFEIÇÕES (R$)

MESES	CAFÉ	ALMOÇO	JANTAR
JAN / ABRIL	2,25	3,75	3,30
MAIO / DEZ	2,70	3,20	3,20

Foram atendidos os 134 residentes mais 430 discentes da graduação no Restaurante Universitário, todos carentes sócio-economicamente.

6.4.Bolsa de Trabalho

Foram oferecidas bolsas de trabalho aos alunos dos cursos de Economia Doméstica e Agronomia da UFRPE em 2004, conforme demonstrativo abaixo.

CURSO	Nº DE BOLSISTA	DURAÇÃO MESES	VALOR MENSAL R$
ECONOMIA DOMÉSTICA	02	07	150,00
AGRONOMIA	01	01	150,00

6.5 Assistência Médico-Odontológica

A divisão médica e odontológica, durante a gestão 2004 despendeu todos os esforços no sentido de melhor atendimento a comunidade universitária e seus dependentes, comunidades carentes e outras instituições. O quadro abaixo mostra o quantitativo de atendimentos durante a gestão, por áreas.

Assistência Médico-Odontológica, Social e Análise Médica – 2004

ESPECIFICAÇÃO	CLIENTELA				
	Servidor	Dependente	Aluno	Comunidade	Total
ANALISES CLÍNICAS					
ACIDO ÚRICO	106	11	34	22	173
BILIRRUBINA	14	0	2	1	17
COAGULOGRAMA	0	0	3	2	5
COLESTEROL HDL	130	12	42	35	219
COLESTEROL LDL	39	6	4	9	58
COLESTEROL TOTAL	105	12	40	27	184
CREATININA	101	14	48	65	228
CURVA GLICEMICA	9	2	2	1	14
ERITROGRAMA	0	0	1	0	1
FATOR RH	12	4	17	6	39
GLICOSE	139	19	101	51	310
GRUPO SANGUINEO	12	4	17	5	38
HEMOGRAMA	106	22	121	54	303
LEUCOGRAMA	3	1	6	2	12
PARASITOLOGICO DE FEZES	70	3	103	22	198
PESQUISA DE BK	2	1	0	0	3
PESQUISA DE FUNGOS	0	1	7	0	8
PESQUISA DE GONOCOCOS	0	0	2	1	3
PESQUISA DE TRICOSMONASP.	0	1	3	2	6
PLAQUETAS	28	2	10	4	44
PROVA DO LAÇO	0	0	1	0	1
RETRAÇÃO DO COAGULO	2	2	2	1	7
SUMARIO DE URINA	93	13	355	44	505
T. COAGULAÇÃO	2	0	4	0	6
TESTE DE GRAVIDEZ	4	1	13	7	25
TESTE LUÉTICO	47	3	252	16	318
TGO	53	2	23	8	86
TGP	54	2	22	9	87
TIPAGEM SANGUINEO	5	9	9	7	30
TP/AE	44	6	29	9	88
TRANSAMINASE	2	0	1	0	3
TRIGLICERIDEOS	97	11	34	24	166
UREIA	96	14	31	25	166
TOTAL	**1375**	**178**	**1339**	**459**	**3351**
AREA MEDICA					
CONSULTA	15	12	24	34	85
ELETROCARDIOGRAMA	455	97	108	939	1599
PEQUENAS CIRURGIAS	0	0	15	22	37
TOTAL	**470**	**109**	**147**	**995**	**1721**
ASSISTENTE SOCIAL					
ATENDIMENTO INDIVIDUAL	75	24	354	230	683
ENTREVISTA DST	63	24	277	129	493
ENTREVISTA PF	20	2	95	136	253
TOTAL	**158**	**50**	**726**	**495**	**1429**
ÁREA DE ODONTOLOGIA					
ACABAMENTO C/POLIMENTO	2	13	16	65	96

APLICAÇÃO DE FLÚOR	1	6	3	23	33
APLICAÇÃO DE SELANTE	0	0	0	2	2
AVEOLITE	0	0	1	0	1
CAPEAMENTO PULPAR	8	7	56	95	166
CIMENTAÇÃO DE COROA	0	0	0	0	2
COLOCAÇÃO DE APARELHO REMOVIVEL	12	108	114	272	506
CURATIVO	47	45	117	471	680
CURETAGEM	22	16	100	200	338
DENTE INCLUSO	0	0	1	3	4
EXAME CLINICO	159	154	610	1279	2202
EXODONTIA	34	3094	457	615	
GENGIVECTOMIA	0	3	1	4	8
MANUTENÇÃO DE APARELHO FIXO E REMOVÍVEL	12	182	193	582	969
MOLDAGEM	2	3	0	10	13
NECROPULPOTOMIA	3	1	14	36	54
PROFILAXIA	1	1	2	28	32
PULPOTOMIA	0	1	3	7	11
RADIOGRAFIA	78	45	202	407	732
RASPAGEM	50	31	151	224	456
REMOÇÃO DE SUTURA	0	0	0	5	5
REST.DE AMALGAMA DE DUAS OU MAIS FACES	147	225	609	1398	2379
RESTAURAÇÃO A PINO	14	33	140	292	479
REST.DE RESINA COMPOSITO DE 2/+ FACES	7	34	17	36	4
RESTAURAÇÃO DE RESINA DE UMA FACE	4	1	0	6	11
RESTAURAÇÃO FOTOPOLIMERIZÁVEL	6	7	64	86	163
SELAMENTO DE CAV. C/CIMENTO PROVISÓRIO	79	65	248	653	1045
SUTURA	1	1	2	3	7
TRATAMENTO ENDODONTICO BI-RADICULAR	17	3	30	66	116
TRATAMENTO ENDODONTICO TRI-RADICULAR	57	36	129	228	450
TRATAMENTO ENDODONTICO UNI-RADICULAR	24	11	50	144	229
APLICAÇÃO DE FLÚOR	0	0	0	1	1
CAPEAMENTO PULPAR	0	1	0	3	4
CIRURGIA ULECTOMIA	0	0	2	0	2
TOTAL	**787**	**1063**	**2969**	**7088**	**11957**
ÁREA DE ENFERMAGEM					
ADMINISTRAÇÃO DE MEDICAMENTOS	56	40	65	261	422
CURATIVO POR PACIENTE	28	24	41	184	277
INJEÇÕES INTRAMUSCULARES	6	6	3	14	29
INALAÇÃO NEBULIZAÇÃO	24	7	31	90	152
INJEÇÕES INTRAVENOSAS	4	6	14	39	63
INJEÇÕES SUBCUTÂNIAS	0	0	1	2	3
REIDRATAÇÃO ORAL	0	0	0	1	1
RETIRADA DE PONTOS	5	0	6	17	28
TERMOTERAPIA	3	2	0	11	16
TOTAL	**126**	**85**	**161**	**619**	**991**
ÁREA DE FONOAUDIOLOGIA					
ANAMNESE	1	2	17	26	46
AVALIAÇÃO	1	6	14	53	74
CONSULTA	0	2	0	15	17
DISFONIA	13	27	15	47	102
DIST. DE LEITURA ESCRITA	1	19	2	109	131
DISTÚRBIO DE ARTICULAÇÃO	3	12	21	248	284

GAGUEIRA	10	61	35	36	142
MOTROCIDADE ORAL	10	148	158	472	788
NEUROLOGIA	15	26	0	49	90
ORIENTEÇÃO	7	2	9	6	24
TERAPIA	3	4	5	3	15
TOTAL	**64**	**309**	**276**	**1064**	**1713**
ÁR EA DE PSICOLOGIA					
CONS. PACIENTES	29	18	50	67	164
CONSULTA	3	1	1	3	8
DINÂMICA DE GRUPO	0	0	0	3	3
ENC. OUTROS PROFISSIONAIS	2	2	7	8	19
GRUPO TABAGIMO	17	0	3	146	166
ICG	9	18	91	84	202
MOTROCIDADE ORAL	0	1	1	9	11
ORIENTEÇÃO	11	6	21	23	61
TERAPIA	124	102	415	443	1084
TOTAL	**195**	**148**	**589**	**786**	**1718**
ÁREA DE TRANSPORTE					
AMBULÂNCIA					
OUTROS	-	-	-	-	96
REMOÇÃO DE PACIENTES	-	-	-	-	106
TOTAL GERAL	**3175**	**1942**	**6207**	**11506**	**23830**

Fonte: Departamento Médico-Odontológico - DAMO

6.6 Hospital Veterinário

O Hospital Veterinário da UFRPE como centro prestador de serviço de assistência médica veterinária, a animais de pequeno e grande porte, pioneira no Estado de Pernambuco, vem atendendo a sociedade ao longo dos anos através do corpo docente do departamento e/ou por médicos veterinários plantonistas, caracteristicamente pela sua abrangência nas áreas: de Clínica Médica (radiografia, exames, patologia clínica, cirurgias e consultas); Área de Anatomia Patológica (necropsia, histopatologia e biópsia); Área de Reprodução Animal (Exames ginecológicos, obstétricos e retenção de placenta) e Área de Medicina Preventiva (Laboratório de doenças parasitárias, de inspeção e de doença infecto-contagiosa).

Atualmente possui 10 ambulatórios clínicos/cirúrgicos, com um espaço composto de 09 grandes baias, especialmente para ovinos e bubalinos; 10 box, sendo cinco reservados para bezerros e cinco para caprinos e ovinos; sala de curativos, sala de fluidoterapia, 4 salas de cirurgias, setor de esterilização, setor de radiodiagnóstico, 09 laboratórios para exames complementares um estábulo para internamento de médios e grandes animais; uma farmácia; três salas para médicos veterinários, residentes e estagiários; sala dos enfermeiros; sala de leitura; (01) um auditório "Luis Melo Amorim" com área física disponível de 95m^2 .

Desempenho da Área do Hospital Veterinário 2004

Atendimento/Exames	Nº Atendimentos
Clinico	9.000
Cirúrgico	5.400
Reprodução	90
Bacteriológico	180

Patologia clinica	5.200
Histopatologia/necropsia	180
Radiológico	1.800

Fonte: Departamento de Medicina Veterinária/Hospital Veterinário

7. ATIVIDADE SUPLEMENTAR

7.1. Biblioteca Central

Referente a automação de serviços da Biblioteca no exercício de 2004, houve um avanço para a aquisição do gerenciador de banco de dados. Em consonância com o Núcleo de Tecnologia da Informática da UFRPE, foi adquirida a licença do gerenciador oracle, através de licitação (convite 23/04), utilizando dotação orçamentária da biblioteca.

Com esta ação, a Biblioteca ficou na dependência da aquisição dos servidores de banco de dados e web (em fase de licitação).

Evolução do Acervo Catalogado

ANO	LIVRO		PERIÓDICO
	Título	Exemplar	
2002(após o inventário)	14.164	48.479	1.488
2003	15.066	49.962	1.488
2004	**15.431**	**51.057**	**1.488**

Fonte: Biblioteca Central

Conforme quadro abaixo é demonstrado o investimento em material bibliográfico, referente à compra de livros nos exercícios 2002/2003 e principalmente 2004, apresentando um decréscimo na verba destinada conseqüentemente ocasionando a redução do total de volumes adquiridos. Os valores dos livros foram reajustados, enquanto a verba para aquisição manteve-se no mesmo patamar do ano anterior.

Investimento em Material Bibliográfico

ANO	FONTE DE RECURSO	VALOR UTILIZADO R$	VOLUMES ADQUIRIDOS	PREÇO MÉD /LIVRO
2002	Verba do Tesouro R$ 75.000,00	Material Bibliográfico R$ 74.726,68	548	65,00
2003	Verba do Tesouro R$ 75.000,00	Material Bibliográfico R$ 72.699,09	482	65,00
2004	**Verba Tesouro R$ 75.000,00**	**Material Bibliogr. R$ 72.224,49**	**903**	**79,98**

Fonte: Biblioteca Central

Além de novas compras de livros o nosso acervo cresceu com novos livros doados e permutados, conforme quadro abaixo. Quanto aos periódicos não foram efetuadas novas assinaturas sendo usado atualmente o portal periódico da CAPES.

Aquisição pela Biblioteca Central

ANO	DOAÇÂO				PERMUTA				COMPRA			
	Livro		Periódico		Livro		Periódico		Livro		Periódico	
	Titulo	Exempl	Nac	Est	Titulo	Exempl	Nac	Est	Titulo	Exempl	Nac	Est
2003	82	101	-	-	22	34	-	-	482	964	-	
2004	**158**	**173**	**-**	**-**	**12**	**19**	**-**	**-**	**195**	**903**	**16***	**-**

Fonte: Biblioteca Central

*** Trata-se de 16 renovações de assinaturas e não títulos novos**

As estatísticas de freqüência à Biblioteca Central do Campus de Dois Irmãos tem crescido, em decorrência da melhoria de suas instalações, bem como da implantação de áreas de estudos destinadas aos alunos de pós-graduação. Essas ações proporcionaram uma maior demanda por parte

dos usuários, seja dos alunos de graduação, da pós-graduação, dos docentes e da comunidade em geral.

Evolução do Movimento de Freqüência

ESPECIFICAÇÃO	2003	2004
Freqüência		
Diurno	75.640	**76.245**
Noturno	83.040	**87.932**
Consulta		
Livros	99.300	**101.016**
Periódicos	37.600	**46.080**
Empréstimo		
Domiciliar	63.00	**78.341**
Entre Bibliotecas	76	**38**

Fonte: Biblioteca central - BC

7.2 Imprensa Universitária

A Imprensa Universitária, Órgão Suplementar da UFRPE e subordinada à Vice-Reitoria, desenvolve seus trabalhos na área de serviços gráficos visando atender à demanda da graduação, pós-graduação, área administrativa e comunidade universitária, dando suporte aos eventos acadêmicos de ensino, pesquisa e extensão.

Devido aos inesperados problemas em 2003/2004 (mudança de prédio, falta de copiadora, e rede elétrica deficitária) a Imprensa Universitária teve uma forte queda em seus trabalhos gráficos, especialmente livros e apostilas, justificando assim uma grande queda na sua receita que é gerada através de serviços gráficos (cartaz, folder, livro, encadernação, xerox, convite, rifa, etc) cujos valores são recolhidos na conta única da UFRPE, através de guia de recolhimento, procedimento regulamentado pela resolução 43/98.

Diante desses problemas a Imprensa Universitária passou a priorizar e focar sua produção para as atividades da UFRPE (ensino, pesquisa, extensão e administrativo).

Evolução da Receita IU –2000/2003

MESES	2003	2004
Janeiro	43,00	-
Fevereiro	117,55	-
Março	120,00	-
Abril	-	8,00
Maio	-	2,00
Junho	-	5,00
Julho	-	-
Agosto	-	-
Setembro	-	-

Outubro	10,00	-
Novembro	00	-
Dezembro	300,00	-
TOTAL	**590,55**	**15,00**

FONTE: Imprensa Universitária

Quantitativo dos Trabalhos da IU 2003/2004

ESPECIFICAÇÃO	QUANTIDADE	
	2003	2004
Folder	10.530	36.720
Cartaz	1.645	6.272
Panfleto	5.200	12.200
Jornal	820	3.450
Cartão	12.240	7.150
Bloco -	1.410	3.040
Talão	500	19.499
Convite	1.710	6.368
Envelope timbrado	14.250	8.455
Ficha	13.700	9.100
Crachá	4.485	58.660
Certificado/ Diploma	7.500	7.300
Formulário	16.500	15.150
Encadernação	48	16.170
Dissertação/Tese	479	1.807
Pasta	240	4.260
Rifa	3.500	17.850

ESPECIFICAÇÃO	QUANTIDADE	
	2003	2004
Carteira	850	2.500
Manual	750	3.300
Capa de Processo	17.010	15.450
Rótulo	- - -	500
Papel Timbrado	15.200	33.650
Apostila/livreto	900	1.244
Capa de caderneta	1530	3.060
Marcador de Texto	1.000	3.560
Senha/Ingresso	1.800	4.000
Serviço de corte	diversos	Diversos
Adesivos	1.000	3.200
Cédulas	11.000	4.640
Calendários	1.400	24.150
Cartela-	-	1.300
Informativo	-	2.200

Fonte: Imprensa Universitária

Publicações de Livros –2004

ÍTEM	T Í T U L O	A U T O R	Nº PÁG	Tiragem
01	Neyluas (Poemas) Coletâneas	Josineide Bezerra	85	100
02	20 anos Sócio Honorário e Mérito Agronômico	Acad Pernambucana de Ciên Agro.	73	100
03	Regimento das Pró-Reitorias	UFRPR	24	30
04	Métodos de Análises Químicas em Plantas	Egídio B Neto e Levy P.Barreto	148	100
05	Organização em Defesa Civil	Gilberto Farias	51	150
06	Opus	Pedro Felix	69	100
07	Segunda Estação	José Eduardo Freire	103	100
08	Manual do Estudante	UFRPE	38	1.500
09	Servidos seus Deveres e Direitos	UFRPE	70	60
10	Regimento do Cons. de Administração Superior	UFRPE	48	100
11	Tributo a Patativa do Assarè	Júnior Vieira	08	1.000
12	Ecologia e Manejo de Patógenos Radiculares em Solos Tropicais	SamiJ.Michereff, Domingos E.G.T. Andrade, Maria Menezes	354	120
13	Guia Prático para Fungos Fitopatogênicos	Maria Menezes e Soraya Assis	187	100
14	Geometria Descritiva	Cícero Monteiro de Souza	166	100
15	Algumas reflexões em História da Matemática	Cícero Monteiro e Josinalva M.	109	100
16	Todos os Mares de Mareu	Geraldo Luna	114	100
17	Normas Gerais de Pós-Graduação-Stricto Sensu	UFRPE	22	50
18	Poemas misturas	Silas B. Lima	102	100
19	Espelho da Alma	Doralice Ferreira Filha	119	100
20	XXIV ENEH – Cadernos de Resumos	UFRPE	115	200

		T O T A L DE LIVROS		**4.310**

Fonte: Imprensa Universitária

7.3 Núcleo de Tecnologia da Informação

O Núcleo de Tecnologia da Informação que ocupa uma área de 288m^2, Órgão Suplementar da Universidade, tendo como finalidade básica, propiciar o processamento eletrônico de dados e os recursos computacionais para o desenvolvimento das atividades de ensino, pesquisa, extensão e administração.

Atualmente o NTI dispõe de 46 microcomputadores conectados a uma rede local administrativa e à rede acadêmica de transmissão de dados e Internet distribuídos no NTI.

Através da Coordenadoria de Sistemas do NTI, a UFRPE dispõe dos seguintes sistemas de gerenciamento de dados e informações, em rede interna: Sistema do Controle Acadêmico; Controle de Patrimônio; Controle de Almoxarifado; Controle de Tramitação de Processos; Controle de Atendimento de Paciente.

Metas realizadas em 2004:

Toda a comunidade universitária da UFRPE dispõe de acesso à Internet. Os serviços realizados via Intenet são: Webite da UFRPE; Serviço de Correio Eletrônico; Serviço da Rede SERPRO; Acesso ao Website Compras NET; Acesso ao SIEd-Sup (INEP); Sistema de Acompanhamento de Equipamentos – SAE; Acesso ao Portal de Periódicos da CAPES; Acesso ao Sistema Nacional de Pós-Graduação (SNPG) da CAPES; Acesso ao Sistema e Serviços Disponibilizados pelo CNPq; Acesso ao DATACAPES; Laboratório de Geoprocessamento e Sensoriamento Remoto (GEOSERE); Laboratório de Genética Bioquímica e Seqüenciamento de DNA; Remessa de Extratos de Faturas de Contas Telefônicas para Unidades Administrativas; Acesso ao Sistema de Informação de Extensão (SIEX).

Através da Coordenadoria de Suporte Técnico e Apoio a Eventos serviços são realizados nos 19 Laboratórios de Informática instalados nos departamentos acadêmicos com mais de 350 computadores e mais de 300 microcomputadores instalados nos demais departamentos administrativos da UFRPE.

Algumas metas programadas para 2004 foram concluídas como: a substituição do sistema de Controle de Patrimônio; Disponibilização de e-mail no domínio ufrpe.br para todos os docentes, servidores técnico-administrativos e alunos da UFRPE; Ampliação dos pontos de internet para os setores ainda não contemplados, tais com diretórios acadêmicos, Reitoria, CEGOE, Departamento de Medicina Veterinária e outras ficaram como metas para 2005 por falta de verba como: Implantação de um novo Sistema de Controle Acadêmico; Implantação de um sistema controle fluxo de documentos via intranet; Planejamento da adoção do uso de software livre dos diversos setores da UFRPE; Levantamento de carências de sistemas de gerenciamento nos diversos setores; Aquisição de máquinas e software para desenvolvimento de sistemas; Substituição de máquinas servidoras por

máquinas de maior capacidade;; Programa de manutenção da rede de transmissão de dados; Reformulação do website da UFRPE, visando sua modernização e inclusão da oferta de mais serviços e informações; Liberação para hospedagem e manutenção direta, remota, de páginas dos diversos setores da UFRPE no website da Universidade; Elaboração de projeto visando a exploração do

potencial de uso de serviços realizados pela internet; Programa de manutenção sistemática e suporte aos diversos laboratórios de informática dos departamentos acadêmicos, bem como aos vários sistemas de informática instalados na Universidade; Reavaliação do parque e das funções dos computadores dos laboratórios de informática dos departamentos visando a atualização dos mesmos; Programa de treinamento e capacitação em informática para os funcionários.

7.4 Núcleo de Educação Física e de Desporto

Subordinado na parte administrativa, à Vice-Reitoria e na parte didática, a supervisão da área de Educação Física do Departamento de Letras e Ciências Humanas, o NEFD tem por finalidade apoiar a área do ensino de Educação Física e promover a difusão desportiva no âmbito da Universidade ou fora dela, no que diz respeito a competições esportivas.

No decorrer da Gestão 2004, o Núcleo de Educação Física e Desportos - NEFD, desenvolveu diversas atividades, concentradas na prática de educação física ou ensino propriamente dito e na participação de eventos, visando despertar os alunado, funcionários e seus dependentes a prática de atividades desportivas como:

- **Atividades Curriculares -** no 1º semestre foram matriculados 423 alunos e aprovados 328
- No 2º semestre foram matriculados 447 alunos e aprovados 296;
- **Extensões Permanentes –** Oferecido Natação para a Comunidade; natação para voluntário; Escolinha de Futebol de Campo – (Filhos de funcionários e comunidade local); Ginástica Acadêmica – (Professores, alunos, funcionários e comunidade).
- **Extensão Temporária - Treinamento (Alunos da UFRPE):** Handebol masculino e Handebol feminino 16, Futsal masculino 36 alunos e Futsal feminino 15 alunos, Futebol 42 alunos.
- **Eventos Esportivos:** Jogos Universitários – várias modalidades, Jogos Internos – várias modalidades e Campeonato Interno.

7.5. Ensino Médio Profissional - Colégio Agrícola Dom Agostinho Ikas – CODAI

Em nível de Ensino Médio, a UFRPE mantém no Município de São Lourenço da Mata o Colégio Dom Agostinho Ikas - CODAI, estabelecimento que objetiva a preparação de mão-de-obra qualificada de nível médio para execução de atividades agropecuárias no setor primário da região.

Oferecendo os cursos de Ensino Médio, Técnico em Agropecuária e Técnico em Administração Empresarial e Marketing.

7.6 Docente do Ensino Médio Profissional

Conforme quadro abaixo demonstramos a relação quantitativa na Gestão 2003/2004, dos docentes do Ensino Profissionalizante lotados no Colégio Agrícola Dom Agostinho Ikas por Classe,

Titulação e Regime de Trabalho, onde a Classe não teve alteração em relação ao ano anterior e é no Aperfeiçoamento/Especialização onde se concentra o maior índice dos docentes do CODAI:

Docentes do CODAI -2004

ANO	CLASSE				TITULAÇÃO				REGIME TRABALHO		
	B	C	D	E	Mestre	Aperf/Espec	Grad	Dout	20	40	DE
2004	**1**	**2**	**11**	**33**	**19**	**23**	**4**	**1**	**2**	**0**	**45**
2003	1	2	11	33	16	23	6	-	2	1	44

Fonte: Colégio Dom Agostinho Ikas – CODAI

7.7 Aluno do CODAI

Quanto ao alunado do CODAI, houve 4% de trancamento, 37% desistentes e 59% de índice de reprovação, nos três cursos oferecidos em 2004.

Alunos Matriculados e Concluintes do CODAI - 2004

CURSO	Matriculado	Aprovado	Concluinte
Ensino Médio	183	160	58
Técnico em Agropecuária	388	310	66
Técnico em Administração Empresarial e Marketing	148	124	20
TOTAL	**719**	**594**	**144**

Fonte: Colégio Agrícola Dom Agostinho Ikas - CODAI

Alguns principais eventos ocorridos no CODAI durante 2004 estão relacionados abaixo:

- VIII Encontro Pedagógico no período de 12 a 13 /02/2002 com a aprovação do CTA;
- I Seminário de Administração e Marketing em 18/06/2004 com aprovação do CTA nº 75/04;
- II Seminário de Administração e Marketing em 14 a 16/12/2004;
- XX Feira de Informações em Agropecuária durante o período de 23 a 25/11/2004 com aprovação do CTA nº 106/04**;**
- Aprovação do Projeto Político Pedagógico – 2004 CTA nº 108/2004;
- Concurso Público Professor de Matemática, Administração e Contabilidade de 24 a 27/06/2004 CTA nº 04/2004;
- Processo Seletivo para novos Alunos 2004.2 em 07/06 a 23/07/2004 CTA nº 71/04;
- Processo Seletivo para Novos Alunos 2005.1 em 18/10 a 30/12/2004 CTA nº 104/2004.

8. CONVÊNIOS

8.1 Convênio Nacional em Andamento

1. ***AGRICULTURA ALTERNATIVA*** *- Objetivo: Estágios Curriculares. Assinatura 20.10.01 (Vigência 05 anos)*
2. ***ABAQAC – Laboratório de Aqüicultura Marinha*** *- Objetivo: Concessão de Estágios, Processo nº 05522. Assinatura em agosto de 2002 e vigência de 05 anos;*
3. ***AGROLAB ANÁLISES AMBIENTAIS LTDA -*** *Objetivo: Concessão de Estágios*
4. ***AGROFERTIL S.A – INDUSTRIA E COMÉRCIO DE FERTILIZANTES/UFRPE*** *–Objetivo: Concessão de Estágios Curriculares e extracurriculares. Assinatura 19.05 2000; Vigência 05 anos;*
5. ***ALICORP S/A/FADURPE -*** *estudo sobre a utilização de peróxido de hidrogênio na carcinicultura, vigência 2004 (seis meses) - Departamento de Pesca;*
6. ***ARQUIVO HISTÓRICO JUDÁICO DE PERNAMBUCO/UFRPE*** *– Objetivo: Concessão de Estágios, assinatura em 14.01.2003. Vigência 05 anos;*
7. ***ASBRASIL NORDESTE IRRIGAÇÃO LTDA*** *– Objetivo: Concessão de Estágios;*
8. ***ASSOCIAÇÃO DE DESENVOLVIMENTO AGROPECUÁRIO DE GARANHUNS-PE*** *Objetivo: Ampla cooperação técnico-científica, no desenvolvimento de estudos e na execução de programas de assistência veterinária, zootecnia e agronômica (Vigência: 01.12.92 a 01.12.2012);*
9. ***ASSOCIAÇÃO DOS FORNECEDORES DE CANA DO ESTADO DE PERNAMBUCO*** *– Objetivo: Cooperação Técnica (2003);*
10. ***BUNGE ALIMENTOS S.A/UFRPE*** *– Objetivo: Concessão de Estágios Supervisionados, assinatura 31.01.2003 até 31.01.2005;*
11. ***I BICT*** *– Instituto Brasileiro de Informações em Ciência e Tecnologia – Cooperação Técnica (Implantação e Manutenção da Biblioteca Brasileira e Tese e Dissertações), vigência de 05 anos processo nº 05842/2004;*
12. ***BIBLIODATA*** *- Contrato de Prestação de serviços processo nº 08303/04 assinatura 10 de maio de 2004 vigência 01 ano;*
13. ***CAXANGÁ GOLFE & COUNTRY CLUBE*** *- Objetivo: Concessão de Estágios, assinatura julho de 2001, Processo nº 03260/2002 com a vigência de 05 anos;*
14. ***CENTRO FEDERAL DE EDUCAÇÃO TECNOLOGIA DE PERNAMBUCO – CEFET*** *Objetivo: Concessão de Estágios, assinatura em agosto, processo nº 07685/2002 vigência de 05 anos;*

15. ***CENTRO JOSUÉ DE CASTRO -*** *Objetivo: Cooperação Técnica. Assinatura em 04.98 (Vigência 05 anos);*
16. ***CIA GERAL DE MELHORAMENTOS DE PERNAMBUCO*** *- USINA CUCAÚ c/interveniência da FADURPE - Objetivo: Projeto de pesquisa. Assinatura 01.12.98 (Vigência: 01.12.2003);*
17. ***CONDEPE/UFRPE*** *-* ***Instituto de Planejamento de Pernambuco e FADURPE*** *- Objetivo: Ampla cooperação entre as partes em ações voltadas para o desenvolvimento sustentável em diversos níveis. Assinatura em 14.12.99 (Vigência: 02 anos);*
18. ***CHESF -*** *Objetivo: Estágio Curricular. Assinatura em 30.03.98 (Vigência 05 anos);*
19. ***CODEVASF - 5ª Sup. Alagoas -*** *Objetivo: Estágio curricular para alunos (PREG), celebrado em 1995 (Vigência: Indeterminado);*
20. ***COMPANHIA DE SERVIÇOS URBANOS – CSURB/UFRPE*** *– Objetivo: Concessão de Estágios (2003)*
21. ***COOPERATIVA DE SERVIÇOS MÚLTIPLOS DE PERNAMBUCO*** *Objetivo: Estágio Curricular 01.02.98 (Vigência 05 anos);*
22. ***COOPERATIVA DOS PROFISSIONAIS EM ATIVIDADES GERAIS – COOPAGEL –*** *concessão de estágios processo nº 23082.009081/2003;*
23. ***CPRH – Companhia Pernambucana de Meio Ambiente,*** *intercâmbio de informações técnicas;*
24. ***CREA-CONSELHO REGIONAL DE ENGENHARIA E ARQUITETURA*** *- Objetivo: Estágios Curriculares. Assinatura 06.04.01 (Vigência 02 anos);*
25. ***ECT*** *- Correios Telégrafos processo nº 05247/2004;*
26. ***EMBRAPA - Empresa Brasileira de Pesquisa Agropecuária*** *– Objetivo: Vários estágios para estudantes da UFRPE (Vigência: Indeterminado);*
27. ***EMBRAPA/CNPMF*** *- Objetivo: Aprimoramento do Curso de Doutorado em Fitopatologia, promovido pela UFRPE (Vigência: 24.06.2000 até 14.06.2005);*
28. ***EMBRAPA/CNPAT/CE*** *- Objetivo: Aprimoramento do Curso de Pós-Graduação de Fitossanidade, promovido pela UFRPE sob a coordenação do Prof. Delson Laranjeiras do Departamento de Agronomia da UFRPE Vigência: 12.2003 até 12.2008;*
29. ***EMPRESA DIACONIA/UFRPE*** *– Objetivo: Concessão de Estágios Supervisionados (2003)*
30. ***ESCOLA AGROTÉCNICA FEDERAL DE VITÓRIA DE SANTO ANTÃO - PE*** *– Concessão de estágios processo nº 03721/2004;*
31. ***ESCOLA AGROTÉCNICA DO CRATO, ESCOLA AGROTÉCNICA FEDERAL DE IGUATU E ESCOLA AGROTÉCNICA DE SOUSA/UFRPE*** *– Objetivo: implementação da UFRPE, dos Programas de Pós Graduação em Ciência do Solo e em Zootecnia, visando produzir novos conhecimentos e qualificar professores das EAFS convenentes (2003);*
32. ***ESCOLA TÉCNICA REGIONAL*** *- Objetivo: Concessão de Estágios. Assinatura: 27.12.99 (Vigência: 05 anos);*

33. ***FADURPE -*** *Objetivo: Capacitação em Produtos Alimentícios de Origem Animal, sob a coordenação do Prof. Zeneudo de Luna Machado do Departamento de Tecnologia Rural (Vigência: de 12 meses);*

34. ***FADURPE -*** *Objetivo: Melhoria do Laboratório de Hidráulica, sob a coordenação do Prof. Ronaldo F. de Moura (Vigência: 12 meses);*
35. ***FADURPE/ UFRPE -*** *Objetivo: Administração financeira pela FADURPE dos recursos gerados pelo Departamento de Pesca e sua Estação de Aqüicultura, (Vigência: Indeterminado);*
36. ***FADURPE*** *- Objetivo: Realização de Cursos de Extensão na Área de Tecnologia Alimentar, sob a coordenação do Prof. Zeneudo Luna Machado (Vigência: 12 meses);*
37. ***FACEPE*** *- Objetivo: Pesca Marítima/PEDITEC -Departamento de Pesca. (Vigência: até dez/2002);*
38. ***FUNDAÇÃO DE APOIO A UNIVERSIDADE DO RIO GRANDE*** *- Objetivo: Apoiar as ações inerentes ao Programa Instituto do Milênio – Vigência 3 anos;*
39. ***FUNDAÇÃO DE HAMATOLOGIA E HEMOTERAPIA DE PERNAMBUCO/UFRPE*** *– Objetivo: Concessão de Estágios Supervisionados e Estabelecimento de Cooperação Técnica (2003);*
40. ***FUNDAÇÃO UNITRABALHO*** *- Objetivo: Desenvolvimento de estudos e pesquisas sobre o Mundo do Trabalho. Cooperação entre Instituições de Ensino Superior. Assinado em 1996 (Vigência: Indeterminado);*
41. ***FUNDAÇÃO UNIVERSIDADE DE BRASÍLIA*** *– Objetivo: Estágios Curriculares para alunos dos cursos de Medicina Veterinária e Agronomia. Assinatura 03.05.01 (Vigência: 02 anos);*
42. ***FUNDAÇÃO UNIVERSIDADE DE PERNAMBUCO*** *– cooperação técnica processo nº 23082.003798/2004 com tempo indeterminado (departamento de Morfologia e Fisiologia Animal);*
43. ***GOVERNO DO ESTADO DE PERNAMBUCO*** *Desenvolvimento de Cooperação Técnica e Pedagógica nas Áreas de Educação e Preservação Ambiental;*
44. ***GRAMAME INDUSTRIAL E AGRÍCOLA S.A. GIASA*** *- Objetivo: Programa de Melhoramentos Genéticos da Cana-de-Açúcar. Assinatura: 01.09.98 Vigência: 01.09.2003;*
45. ***GRUPO DE APOIO E RECUPERAÇÃO DA CRIANÇA E DO ADOLESCENTE -*** *Objetivo: Estágio Curricular (Vigência:10.10.98 até 2003);*
46. ***GRUPOMOURA*** *- Objetivo: Estágio curricular, celebrado em 1995,(Vigência: Indeterminado);*
47. ***HEMOCENTRO DE PERNAMBUCO – HEMOPE*** *- Objetivo: Cooperação Técnica, do Departamento de Medicina Veterinária, processo nº 04788/2002;*
48. ***IBGE - INDÚSTRIA GRÁFICA BRASILEIRA*** *- Objetivo: Estágios Curriculares. Assinatura 10.05.01 (Vigência: 05 anos);*
49. ***IBAMA/UFRPE -*** *Objetivo: Concessão de Estágios Curriculares (Vigência: 2000 a 2005);*
50. ***INDÚSTRIA E COMÉRCIO VILATAFORMA –*** *concessão de estágios processo nº 02444/04;*

51. ***INCRA/UFRPE/FADURPE*** *e parceria do* ***Movimento dos Trabalhadores - MT*** *Objetivo: Alfabetizar jovens e adultos trabalhadores rurais em Projeto de Assentamento do Incra no Estado de Pernambuco;*
52. ***INSTITUIÇÕES FEDERAIS DE ENSINO SUPERIOR*** *– Visando ao Programa de Mobilidade Acadêmica, no âmbito da ANDIFES resolução nº 25/2004 em 20.02.2004;*
53. ***INSTITUTO DE PLANEJAMENTO E APOIO AO DESENVOLVIMENTO TECNOLÓGICO E CIENTÍFICO – IPAD*** *- Objetivo: Concessão de Estágios Supervisionados, processo nº 011969/2002;*
54. ***INSTITUTO DA CRIANÇA ALBERTO MOURA*** *para concessão de estágios;*
55. ***INSTITUTO EVALDO LODI – IEL*** *- Objetivo: Concessão de Estágios, processo nº 012896/2003;*
56. ***INSTITUTO NACIONAL DE PESQUISAS ESPECIAIS*** *Objetivo: regulamentar um programa de Cooperação Técnico-Científica entre o INPE e UFRPE, Vigência 5 anos;*
57. ***MASSA FALIDA DA CIA INDUSTRIAL DO NORDESTE BRASILEIRO - Antiga Usina Catende/UFRPE*** *– Objetivo: Cooperação Técnica assinatura em março de 2002 vigência de 01 ano;*
58. ***MIN*** *–* ***Secretaria da Infra-Estrutura*** *- Objetivo: Elaboração do Boletim Fruti Séries, Mestrado em Economia Rural. Assinatura 22.05.01 (Vigência: 02 anos);*
59. ***MINISTÉRIO DA AGRICULTURA E DO ABASTECIMENTO MA/LAPA*** *- Objetivo: Estágio Curricular. Assinatura em 20.08.01 (Vigência: 05 anos);*
60. ***MMA – (REVIZEE****), sob a coordenação do Prof. Fábio Hissa V. Hazin (Vigência: mar/99 a dez/2003).*
61. ***MOVIMENTO DE APOIO AOS MENINOS DE RUA-MAMER/UFRPE*** *– Objetivo: desenvolver ações que promovam a formação humana, política e sócio-cultural, coordenado pela Profª Joseane Maria Saraiva do Departamento de Ciências Domésticas. (Vigência 04.2002 a 042003);*
62. ***NORTE PESCA S/A -*** *Objetivo: Pesquisas, estudos, estágios e Cooperação Técnica Departamento de Pesca. Assinatura 13.11.01 (Vigência: 05 anos);*
63. ***OCEANÁRIO DE PERNAMBUCO –*** *Departamento de Pesca, cooperação técnica assinatura em 08 de setembro de 1999– 1º Termo Aditivo 13.03.2004 vigência 05 anos;*
64. ***ONG PEDRA D'ÁGUA –*** *assinatura 05.04.2004 vigência 01 ano processo nº 13.411/2002;*
65. ***ORGANIZAÇÃO DAS NAÇÕES UNIDAS PARA A AGRICULTURA E ALIMENTAÇÃO*** *com o objetivo para o estabelecimento e operacionalidade de um Coletivo de Instituições no marco do Projeto da FAO denominado FODEPAL;*
66. ***PREFEITURA MUNICIPAL DE BONITO*** *- Objetivo: Estágios Curriculares. Assinatura 10.05.01 (Vigência 02 anos);*

67. ***PREFEITURA MUNICIPAL DE GARANHUNS/UFRPE*** *– Objetivo: Educação Ambiental e Paisagismo (Vigência: Indeterminado) Assinatura 03.006.1993;*
68. ***PREFEITURA MUNICIPAL DE IGARASSU-PE*** *- Objetivo: Concessão de Estágios, Processo nº 0807 assinatura em 22.02.2002 com vigência até 31.12.2004;*
69. ***PREFEITURA MUNICIPAL DE PALMARES -*** *Objetivo: Cooperação Técnica. Assinatura em 01.09.98 (Vigência: 04 anos);*
70. ***PREFEITURA MUNICIPAL DO RECIFE*** *– Objetivo: Projeto de Reflorestamento processo nº 06095/2002 do Departamento de Ciência Florestal;*
71. ***PREFEITURA MUNICIPAL DO RECIFE/UFRPE*** *- Objetivo: Estágio curricular para alunos (PREG), celebrado em 1995 (Vigência: Indeterminado);*
72. ***PREFEITURA MUNICIPAL DE SÃO LOURENÇO DA MATA-PE*** *– Objetivo: Cooperação para realização de aulas práticas do CODAI - Colégio Dom Agostinho Ikas (Vigência: 01.06.96 a 01.06.2004);*
73. ***PREFEITURA MUNICIPAL DE SERTÂNIA*** *- Objetivo: Cooperação Técnica, processo nº 09044/2002, Pró-Reitoria dos "Campi" Avançados (2002 a 2004);*
74. ***POLÍCIA MILITAR DE PERNAMBUCO*** *Comando da 7ª Região Militar – Objetivo: Estágios supervisionados para estudante,s processo nº 1640/2004 (Vigência: 01 ano);*
75. ***POLÍCIA MILITAR DE PERNAMBUCO,*** *através da Secretaria da Defesa Social, com vista à manutenção e melhoria das condições de segurança no campus universitário da UFRPE, processo 23082.0054,5 assinatura 02.04.2004 vigência de 01 ano;*
76. ***PICDT/UFRPE*** *– Objetivo: Concessão de Bolsas de estudo para capacitação de docentes e técnicos. (Vigência 02.03.2002 a 31.12.2002);*
77. ***PESAGRO*** *-* ***Empresa de Pesquisa e Agropecuária do Estado do Rio de Janeiro*** *- Objetivo: Concessão de Estágios, processo nº 08462/2002;*
78. ***PRORURAL-PRORENDA/GTZ -*** *Objetivo: Estágio Supervisionado Vigência. Assinatura 20.02.01 (Vigência: 05 anos);*
79. ***QUALIMAR COMÉRCIO DE IMPORTADOS E EXPORTADOS LTDA/UFRPE*** *Objetivo: Concessão de Estágios Supervisionados com a assinatura em 31.01.2003 vigência de 05 anos;*
80. ***SECRETARIA DE EDUCAÇÃO E CULTURA DE PERNAMBUCO/UFRPE*** *– Objetivo: Cooperação Técnica (2003);*
81. ***SECRETARIA DE PRODUÇÃOE REFORMA AGRÁRIA DO GOVERNO DE PERNAMBUCO*** *– Objetivo: Diagnóstico da sanidade caprina ovina no Estado de Pernambuco sob a coordenação da Profª Maria Cristina O. Coelho vigência 01 a 12 de 2004;*
82. ***SEDUC/FACEE/UPE/UFRPE*** *– Projeto BIA- Bolsa de Incentivo Acadêmico, assinatura em 11 de março de 2004, vigência 01 ano;*

83. ***SEDUC/COVEST/UPE/UFRPE*** *– Protocolo de Intenção assinatura 16 de agosto de 2003 vigência 01 ano processo nº 12.332/2003;*
84. ***SESU****: - Apoiar a Instituição na recuperação do prédio Otávio Gomes:*
    - *Apoiar a Instituição no Projeto Institucional de Revitalização dos Cursos de Licenciatura PROLICEN;*
    - *Atividades do Programa de Extensão (PROEXT);*
    - *Aquisição de Equipamentos para laboratórios de Ensino de Graduação;*
    - *Realização de Avaliação Institucional na IFE;*
    - *Apoiar a Instituição com recuperação de salas de aulas e aquisição de equipamentos.*
85. ***SESU/MEC/UNISOL*** *- Objetivo: Capacitação em Tecnologia de Alimentos, sob a coordenação do Profª Irineide T. de Carvalho do Departamento de Tecnologia Rural (Vigência: de 12 meses);*
86. ***SESU/MEC/UNISOL*** *- Objetivo: Capacitação de Pequenos Agricultores Irrigantes sob a coordenação do Prof.Abelardo A. A. Montenegro (Vigência: 12 meses);*
87. ***SESU/MEC/UNISOL -*** *Objetivo: Capacitação em Tecnologia dos Alimentos sob a coordenação da Profª Irineide Teixeira de Carvalho (Vigência: 12 meses);*
88. ***SATYAGRAHA LTDA -*** *Objetivo: Estágio Curricular. Assinatura em 14.07.98 (Vigência 05 anos);*
89. ***SINDICATO DOS CULTIVADORES DE CANA-DE-AÇUCAR DO ESTADO DE PERNAMBUCO*** *– Assinatura 20 de agosto de 2004 vigência 02 anos;*
90. ***UNIVERSIDADE DO ESTADO DA BAHIA – UNIBEC*** *- Objetivo: Concessão de Estágios, processo nº 01143/2002assinatura 30.12.2002 com vigência de 02 anos;*
91. ***UNIVERSIDADE DE VIÇOSA*** *- Objetivo: Concessão de Estágios. Assinatura em 06.99 (Vigência: 05 anos);*
92. ***UFV/PROCAD*** *- Objetivo: Intercambio entre docentes e discentes, sob a coordenação do Prof. Marcelo de Andrade Ferreira do Departamento de Zootecnia (Vigência: 2000/2004);*
93. ***UNIVERSIDADE DO MARANHÃO*** *- Objetivo: Concessão de Estágios. Processo nº 0806/2002;*
94. ***UNIVERSIDADE DE SÂO PAULO*** *- Objetivo: Concessão de Estágios alunos do curso de Medicina Veterinária, processo nº 08805 assinatura em 11.12.2002 vigência de 05 anos;*
95. ***UNIVERSIDADE FEDERAL DE ALAGOAS -*** *Cooperação Técnica coordenado pelo Prof. Do departamento de Agronomia da UFRPE Delson Laranjeras vigência: 04.2004 a 04/2009;*
96. ***UNIVERSIDADE FEDERAL DO ESPÍRITO SANTO*** *– Cooperação técnica coordenado pelo Prof. Do departamento de Agronomia da UFRPE Delson Laranjeras vigência: 04.2004 a 04/2009;*
97. ***UFRPE/FADURPE/DER/CPRH*** *- Objetivo: Implantação da Reserva Gurjaú, Localizada na Mata-Sul de Pernambuco, sob a coordenação da Profª Maria Adélia Oliveira Monteiro da Cruz do Departamento de Zootecnia (Vigência: de 2002 -2003);*

98. ***USINA CENTRAL OLHO D'ÁGUA*** *c/interveniência da FADURPE - Objetivo: Projeto de Pesquisa. Assinatura 01.12.98 (Vigência: 01/12/2003);*
100. ***USINA CUCAÚ*** *– Objetivo: Estágio curricular para alunos (PREG), celebrado em 1995 (Vigência: Indeterminado);*
101. ***USINA MARAVILHA*** *- Objetivo: Pesquisa de campo Cana-de-Açúcar. Assinatura 10.05.01 (Vigência: 01 ano);*

102. ***USINA PETRIBÚ S/A*** *– Objetivo: Implantação de Projeto de Irrigação no Município Lagoa de Itaenga-PE. Assinatura: 15.05.98 (Vigência: 2004);*
103. ***USINA TRAPICHE S.A.*** *- c/interveniência da FADURPE - Objetivo: Projeto de Pesquisa. Assinatura: 01.12.98 (Vigência: 01.12.2002);*
104. ***USINA SÃO JOSÉ S/A*** *– Objetivo: Estágio Supervisionado;*
105. ***USINA EM GOINA PERNAMBUCO*** *– concessão de estágios processo nº 0445/2004*
106. ***VALENÇA BAHIA MARICULTURA S/A*** *- Objetivo: Estágios Curriculares. Assinatura 04.07.01 (Vigência: 05 anos).*

8.2 Convênio Internacional Firmado

1. ***CENTRO AEROESPACIAL DA ALEMANHA–DLR/Laboratório de Geoprocessamento e Sensoriamento Remoto*** *- Objetivo: Cooperação técnica/pesquisa, sob a coordenação do Prof. Hernande Pereira da Silva do Departamento de Tecnologia Rural (Vigência: indeterminado);*
2. ***FACULDADE DE CIÊNCIAS AGRÁRIAS E DE ALIMENTOS DA UNIVERSIDADE DO OESTE DA HUNGRIA/UFRPE****, sob a coordenação da engenheira de Pesca Zélia Maria Pimentel Nunes. Processo nº 7628/02 assinatura março de 2002, vigência 05 anos;*
3. ***UNIVERSIDADE DO PORTO – PORTUGAL*** *- Objetivo: Cooperação Técnica. Assinatura 30.05.0.1, Vigência: 02 anos;*
4. ***UNIVERSIDADE ROSTOCK – ALEMANHA*** *- Objetivo: Cooperação para o Desenvolvimento de Atividades Científicas no campo da Botânica e Recursos Genéticos Vegetais. Assinatura: 04.09.01 (Vigência: 05 anos);*
5. ***UNIVERSIDADE DE HELSINKI – FINLÂNDIA*** *- Objetivo: Cooperação Técnica - Assinatura 07.08.99 (Vigência 03 anos);*
6. ***UNIVERSIDADE DE GEORGIA – ESTADOS UNIDOS*** *- Objetivo: Cooperação Técnica – Assinatura: 04.11.87 (Vigência: Indeterminado);*
7. ***UFRPE/DUKE UNIVERSITY*** *- Objetivo: The Mechanical Properties of Trees Gouged by Common Marmosets, sob a coordenação da Profª Maria Adélia Oliveira Monteiro da Cruz do Departamento de Zootecnia (Vigência: 2002 – 2003);*

8. ***UNIVERSIDADE DE TOKIO OF FISHERIES*** *–* ***JAPÃO*** *juntamente com o Departamento de Pesca da UFRPE, processo nº 07360/2002, tendo como coordenador o Prof. Fábio Hazin deste departamento (Vigência: em tramitação);*
9. ***UNIVERSITÄT ULM-Alemanha/UFRPE –*** *Objetivo: a cooperação mútua dos Convenentes visando o desenvolvimento de atividades científicas no campo da Botânica e da Ecologia assinatura em 28.03.2003 vigência 05 anos;*

10. ***UNIVERSIDADE DA FRANÇA –*** *L'Ecole Superieuir dês Affaires – ESA L'Université Pierre Mende France de Grenoble, assinatura 20 de agosto de 2004 vigência 04 anos;*
11. ***UNIVERSIDADE DA CALIFÓRNIA –*** *EUA Colégio de Agricultura e Ciência da Vida da Universidade de Cornell - Termo de intercâmbio de estudante, assinatura em novembro de 2004, vigência de 05 anos;*
12. ***UNIVERSIDADE DE HALIFAX CANADÁ –*** *cooperação técnica processo nº 05339/2004.*

9. LABORATÓRIOS

Laboratório de Genoma

Laboratório de Genoma

A implantação da tecnologia de seqüenciamento na UFRPE, a partir da aquisição de dois seqüenciadores de última geração (ABI377 e MegaBace1000), e a atuação da equipe de genética da Universidade, não apenas capacita recursos humanos para atuar na área genômica em Pernambuco, como também estabelece melhores condições para a realização de análises moleculares de alta qualidade e para o treinamento recursos humanos em tecnologia de ponta nas áreas de biologia e genética molecular, além de contribuir para o desenvolvimento de pesquisas em áreas diversas de cursos como engenharia de pesca, medicina veterinária, agronomia, zootecnia e outros.

Laboratório de Fertilidade do Solo

O Laboratório é um dos 80 em todo o Brasil que tem certificado de qualidade emitido pela Embrapa Solos

Vinculado ao Departamento de Agronomia desenvolvido desde 1998, esse projeto foi elaborado a partir do grande aumento na procura de orientações por parte de agricultores e especialistas da Universidade com a finalidade de obter um estudo mais detalhado das propriedades de solos já cultivados.

As análises realizadas no Laboratório de Fertilidade do Solo da UFRPE, onde os trabalhos são desenvolvidos, não apenas revelam o nível de contaminação, mas também orientam com respeito aos processos de adubação, isto é, quais os insumos que devem ou não ser utilizados para determinados tipos de solos, assim como se a fertilização é, de fato, necessária.

Esse participa há alguns anos do Programa de Análise de Qualidade de Laboratórios de Fertilidade (PAQLF), que é coordenado pela Empresa Brasileira de Pesquisa Agropecuária, Área de Solos (Embrapa Solos).

Anualmente, esse órgão concede selos que atestam a qualidade de mais de 80 laboratórios em todo o país.

Uma iniciativa conjunta da UFRPE e Universidade Estadual Paulista de Araraquara (Unesp-SP) possibilitaram a implantação do **Laboratório de Fotônica** daquela instituição. Com financiamentos do CNPq e do Programa de Grupos de Excelência (PRONEX), o Laboratório é ligado ao **Departamento de Física e Matemática (DFM)** da UFRPE e realizam estudos e pesquisas nas

áreas de espectroscopia (estudo de emissão de luz através de materiais), sensores ópticos (termômetros) e amplificação óptica (com aplicação na tecnologia de fibras ópticas).

Um dos primeiros estudos do laboratório é o referente à emissão de luz em materiais fotônicos (atravessados por luz) e que, neste caso, foram sintetizados pela Unesp-SP para aplicações em tecnologias diversas. No laboratório, são desenvolvidos, especialmente, estudos de emissores de luz visível (perceptíveis a olho nú) utilizados em sensores de temperatura (termômetros), displays de celulares, microvisores de aviões de caça e telas para diagnóstico médico. Outras ações do Laboratório estão permitindo, também, que sejam desenvolvidas pesquisas na elaboração de sensores ópticos de temperatura. Tais sensores permitem o monitoramento de ambientes como caldeiras, poços de petróleo e transformadores de alta tensão. Além disso, há o estudo de amplificadores ópticos (que intensificam a emissão de luz) utilizados em larga escala na fabricação de fibras ópticas que, por sua vez, são utilizadas em tecnologia da comunicação, como a Internet, por exemplo.

Laboratório de Sensoriamento Remoto e Geoprossessamento

A instalação do sistema receptor com a implementação de algoritmos de processos foi realizada no GEOSERE, localizado **no Departamento de Tecnologia Rural da UFRPE.** A utilização de imagens de satélites em Ciências ambientais e Agrárias pelo GEOSERE teve início em 1998 e culminou com a instalação da Recife Receiving Station - RRS na Universidade Federal Rural de Pernambuco - UFRPE, como parte de um Projeto de Cooperação bilateral entre a UFRPE e o Centro Aeroespacial Alemão DLR (Deutsches Zentrum Für Luft und Raumfahrt Ev.), este Projeto foi intitulado: *Oceanographical and Rural Aplications of AVHRR Satellites Data in Pernambuco*. O Projeto está dividido em três

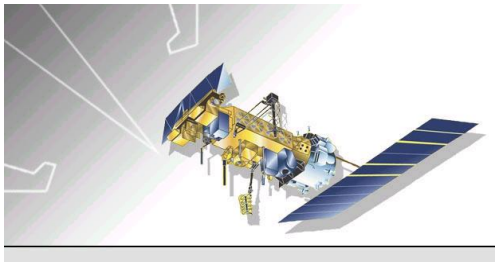

fases. Instalação da Estação e operação básica, Desenvolvimento de Produtos, controle de qualidade e novas tendências. Operação em tempo real e suporte para usuários locais. A duração de cada Fase está programada para um ano. O principal objetivo do Projeto é a geração de um banco de dados do sensor AVHRR-3 dos satélites da série NOAA (National Oceanographic Atmosferic Administration). O Projeto também objetiva gerar produtos de Temperatura de Superfície de Mar (TSM) e *Normalised Diference Vegetation Index* (NDVI) visando o monitoramento ambiental e apoio a usuários locais no

Nordeste do Brasil. Estes produtos serão baseados em acesso a dados do satélite NOAA-HRPT, em tempo real. A instalação de uma estação receptora no Nordeste do Brasil foi essencial para o Projeto. TSM e produtos de NDVI são aplicados às ciências agrícolas, monitorando ambiental e atividades pesqueiras. Estes produtos são calculados para muitas regiões do mundo, baseado em algoritmos padrões. Para a nossa região tropical específica, uma calibração e validação destes produtos devem ser levadas em consideração, para assegurar a qualidade dos produtos, necessários para o desenvolvimento de produtos altamente especializados.

Museu de Malacologia Profª Rosa de Lima Mello

Pertencente ao Departamento de Pesca da UFRPEque mantém desde o ano de 1977, uma coleção didática de moluscos, ***equinodermos, celenterados e esponjas***, objetivando divulgar a rica biodiversidade marinha do nordeste brasileiro, sobretudo no estado de Pernambuco e áreas adjacentes. O museu é freqüentado pelo público em geral, brasileiros e estrangeiros.

Dentre as principais atrações expostas em nosso acervo, destacam-se várias conchas raras em coleções brasileiras, como a única ***Lindapterys rosalimae*** em exposição no mundo as demais são encontradas nas mãos de colecionadores particulares, as conchas de moluscos venenosos do Indopacífico, as ostras ***perlíferas*** e moluscos vivos da nossa fauna criados em caracolários transparentes, além de espécimes da esponja de vidro e a esponja comercial européia. A coleção malacológica tem assumido grandes dimensões, contendo atualmente 8.500 lotes, incluindo os estrangeiros.

Laboratório de Ambientes Recifais (Departamento de Biologia)

De maneira geral, as pesquisas realizadas no LAR estão direcionadas aos ambientes recifais, com especial enfoque nos cnidários. Atualmente, os aspectos estudados são: as zooxantelas (as algas simbiontes que ajudam na fixação do carbonato de cálcio dos corais e dão ao coral mais oxigênio do que este precisa), o branqueamento (fenômeno que ocorre com a perda das zooxantelas associadas aos corais); a macrofauna associada (os animais que habitam as colônias de corais); variação morfológica (estudo do esqueleto dos corais) e biodiversidade recifal (levantamento de espécies).

Os projetos de levantamento de cnidários abrangem várias regiões brasileiras, tais como o Parque Estadual Marinho do Parcel do Manuel Luiz (MA), com o apoio da Secretaria de Estado de Meio Ambiente do Maranhão e o Arquipélago de São Pedro e São Paulo, junto ao Departamento de Pesca da UFRPE.

Anêmona *Bunodosoma cangicum* viva

Fragmentos de um esqueleto seco

Pólipos vivos do coral pétreo *Siderastrea stellata*

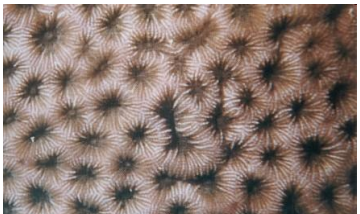

Estamos, ainda, realizando um levantamento da cnidofauna do litoral pernambucano e paraibano.

Laboratório de Informática do Departamento de Pesca

O Laboratório de Informática do Departamento de Pesca conta com uma infra-estrutura de 14 micros IBM 300 com 16Mb RAM. Todos os computadores estão ligados atualmente à Internet. Neste Laboratório os Professores, Funcionários, Pesquisadores e Alunos podem realizar pesquisas, edições de textos, trocar e-mails, a Coordenação do Laboratório monitora também a ligação de todos os computadores do Departamento de Pesca com a rede interna do DEPESCA e ao NTI da Universidade Federal Rural de Pernambuco.

9.1.Relação Nominal dos Laboratórios por Departamento

Relação Nominal dos Laboratórios Acadêmicos

DEPARTAMENTO	ÁREA/NOME DO LABORATÓRIO	
AGRONOMIA	**<u>Área de Fitossanidade</u>** Acarologia Agrícola 30,00 m^2 Biologia do Ácaro 7 m^2 Biologia de Insetos 34,20m^2 Biologia Molecular 35,00 m^2 Controle de Fitopatógenos 34,20 m^2 Ecologia de Fitopatógenos 31,00 m^2 Ecologia de Insetos 30,00 m^2 Entomologia Agrícola 41,00 m^2 Fitobacteriologia 30,00 m^2 Fitonematologia 26,40 m^2 Fitovirologia 34,40 m^2 Fungos de Solos 35,00 m^2 Micologia Agrícola 41,00 m^2 Museu de Entomologia 48,00 m^2 Patologia de Insetos 50,00 m^2 Patologia de Pós-Colheita 35,00 m^2	**<u>Área de Solo</u>** Conservação do Solo 110,00 m^2 Centro de Pesquisa de Solos: 714,00 m^2 Gênese e Classificação do Solo Mineralogia do Solo 60,00 m^2 Museu de Rochas Minerais Fertilidade do Solo 180,00 m^2 Física do Solo 220,00 m^2 Microbiologia do Solo 389,00 m^2 Micromorfologia do Solo 30,00 m^2 Química do Solo 639,00 m^2 **<u>Área de Fitotecnia</u>** Análise de Sementes 105,00 m^2 Biotecnologia 80,00 m^2 Floricultura 64,00 m^2 Produção Vegetal 82,00 m^2

BIOLOGIA	**Área de Botânica** Anatomia Vegetal Ecofisiologia Vegetal/Recursos Naturais Etnobotânica Aplicada Fisiologia Vegetal Fitomorfologia Fitossociologia Ficologia Herbário Prof. Vasconcelos Sobrinho Microscopia Avançada I Microscopia Avançada II Morfologia Vegetal Recursos Econômicos Vegetais Taxonomia de Algas 96,60 m^2 Taxonomia Vegetal **Área de Genética** Genoma Sequenciamento de DNA Genética e Bioquímica 52,00 m^2 Genética Geral Genética Vegetal	**Área de Microbiologia** Microbiologia – Didática 44,00 m^2 Microbiologia Vegetal Microscopia Microscopia Avançada **Área de Zoologia** Ambientes Recifais Aves Entomologia 56,00 m^2 Fisio-Ecologia de Peixes Invertebrados Mamíferos Microscopia Avançada (2) Parasitologia Geral 68,00 m^2 Peixes Répteis/ Anfíbios Taxidermia Zoologia Geral 1.200,00 m^2 **Área de Ecologia** Ecologia Animal Ecologia Vegetal Halófitas Etnocologia Ciências Ambientais
CIÊNCIAS DOMÉSTICAS	**Área de Alimentos, Nutrição e Saúde** Análise Físico-Químico e Sensorial de Alimentos 56,60 m^2 Análise Sensorial de Alimentos 28,30 m^2 Puericultura 56,60 m^2 Técnica Dietética 56,60 m^2 Processamento de Alimentos 17,10 m^2 **Área de Desenvolvimento Humano** Puericultura 57,70 m^2	**Área de Arte, Habitação e Vestuário** Artes e Habitação 81,00 m^2 Design 28,30 m^2 Núcleo Estudo e Pesquisa sobre a Mulher 28,30 m^2 Núcleo Produção de Roupas Profissionais 28,30 m^2 Têxteis e Conservação Têxteis 81,00 m^2 Vestuário 81,00 m^2 Vestuário Industrial 81,00 m^2
CIÊNCIA FLORESTAL	**Área de Recursos Naturais Renováveis** Geomática 23,00 m^2 **Área de Manejo Florestal** Biometria e Manejo Florestal 28,50 m^2	**Área de Silvicultura** Anatomia de Madeira, Herbário e Xiloteca 112,40 m^2 Patologia Florestal Sementes Florestais 57,00 m^2
EDUCAÇÃO	**Área de Psicologia** Científico de Aprendizagem, Pesquisa e Ensino - LACAPE Pesquisa em Psicologia da Educação Matemática – LAPPEM	
FÍSICA E MATEMÁTICA	**Área de Estatística** Ensino da Computação (Graduação) 61,80 m^2 Software Específicos (Graduação) 20,00 m^2 (3) Calor 38,59 m^2 Eletricidade e Eletro-Magnetismo 52,38 m^2	Eletrônica 22,32 m^2 Ensino de Física/Montagem de Experimento de Física 88,27 m^2 Mecânica 38,59 m^2
LETRAS E CIÊNCIAS HUMANAS	História 53,25 m^2 Idiomas 78,00 m^2 Pesquisas Econômicas 81,73 m^2 Pesquisas Sociais 78,75 m^2	

MEDICINA VETERINÁRIA	**Área de Reprodução** Reprodução Animal 68,80 m² Tecnologia do Sêmen 68,80 m² **Área de Medicina Preventiva** Doenças Infecciosa/Bacterioses 79,20 m² Doenças Infecciosa/Viroses 37,76 m² Doenças Parasitárias 116,64 m² Inspeção de Carne e Leite e Produtos Derivados 98,26 m²	**Área de Patologia** Anatomia Patológica 24,50 m² Histopatologia 36,46 m² Patologia Animal (Sala de Necrópsia) 68,00 m² **Área Clínica** Implantes Biológicos 24,00 m² Ruminantes 23,25 m² Patologia Clínica 62,20 m² Técnicas Cirúrgicas
MORFOLOGIA E FISIOLOGIA ANIMAL	**Área de Anatomia** Anatomia Humana 62,40 m² Aula Prática I 115,20 m² Aula Prática II 72,50 m² Cordatos 35,60 m² Dissecção (Pesquisas) 28,49 m² Pesquisa de Anatomia 28,10 m² **Área de Histologia** Histologia/Aula Prática 83,80 m² Histotecnia I/Pesquisa 35,40 m² Histotecnia II/Pesquisa 33,60 m² Microscopia Ótica	**Área de Bioquímica e Biofísica** Bioquímica/Aula Prática 41,30 m² Bioquímica/Pesquisa 74,30 m² **Área de Fisiologia** Ecofisiologia e Comportamento Animal 30,45 m² Farmacologia/Aula Prática 71,50 m² Farmacologia/Pesquisa 35,80 m² Fisiologia/Aula Prática e Pesquisa 40,70 m² Fisiologia Molecular e Biotecnologia 62,40 m² Mutagenese
PESCA	**Área de Agüicultura** Estação de Aqüicultura Continental 57,00 m² Carcinologia 62,00 m² Carcinicultura I 31 m² Carcinicultura II 59 m² Genética Aplicada 66 m² Ictiologia I 70,00 m² Ictiologia II 76,80 m² Malacologia 124,00 m² Maricultura 67 m² Piscicultura 57,00 m²	**Área de Ecologia Aquática** Fisioecologia dos Animais Aquáticos 65,70 m² Limnologia 76,00 m² Oceanografia Pesqueira 124,6,00 m² Produção de Alimentos Vivos 43 m² Planctologia 31,6 m² Maricultura Sustentável 43,6,00 m² Ecossistema Aquático 70,60 m² **Área de Tecnologia de Pesca** Instituto do Milênio 58,4,00 m² Navegação 24,00 m² Dinâmica de Populações Marinhas 92,6,00 m² Técnica de Pesca II 112,6 m² Técnica de Pesca III 13 m² Difusão Tecnológica (PRODITEC) 50,10 m²
QUÍMICA	**Área Agrícola** Bioquímica Vegetal Cultura de Tecidos Vegetais Nutrição Mineral de Plantas Preparo de Amostras **Área Orgânica** Ensino de Química Orgânica Química de Produtos Naturais Síntese Orgânica	**Área de Inorgânica** Ambiente Químico Físico-Química/Pesquisa 98,26 m² Química Analítica Qualitativa 180,00 m² Química Analítica Quantitativa 180,00 m² Eletroquímica e Eletroanalítica Produção de Detergentes
TECNOLOGIA RURAL	**Área de Tecnologia de Alimentos** Tecnologia de Alimentos 60,00 m² **Área de Recursos Hídricos** Hidráulica 395,00 m²	**Área de Mecânica Agrícola** Mecânica Agrícola **Área de Construções Agrícolas** Fotogrametria Geoprocessamento e Senssoreamento Estação de Recepção de Imagem de Satélite
ZOOTECNIA	**Área de Nutrição Animal** Nutrição Animal Qualidade de Leite	

10. EXECUÇÃO DOS PROGRAMAS DE GOVERNO - 2004

10.1 Orçamento 2004

O orçamento inicial de 2004 a UFRPE foi aprovado em R$ **95.780.552,00** (noventa e cinco milhões, setecentos e oitenta mil e quinhentos e cinqüenta e dois reais) com posteriores ajustes e suplementação durante o exercício o orçamento apresentou no final de 2004 um total de R$ **109.655.672,00** (Cento e nove milhões, seiscentos e cinqüenta e cinco mil e seiscentos e setenta e dois reais).

Nos quadros abaixo apresentamos um demonstrativo Final (Tesouro e Próprios) e Execução Orçamentária de 2004 por Programa de Trabalho.

DEMONSTRATIVO FINAL (TESOURO E PRÓPRIOS) DO ORÇAMENTO POR PROGRAMA DE TRABALHO

PROGRAMA DE TRABALHO ORÇAMENTÁRIO	FONTE DE RECURSO	ORÇAMENTO INICIAL/2004 (R$)	SUPLEMENTAÇÃO (R$)	DOTAÇÃO CANCELADA/REMANEJADA(R$)	ORÇAMENTO FINAL (R$)
Funcionamento de Cursos de Graduação	0112/0250 0280/0912	51.679.102,00	9.926.750,00	-	61.605.852,00
Capacitação de servidores públicos federais em processo de qualificação e requalificação	0112/0250	35.000,00	-	-	35.000,00
Auxílio Alimentação aos Servidores e Empregados	0100	1.660.596,00	309.380,00	-	1.969.976,00

Auxílio Transporte aos Servidores e Empregados	0100	585.944,00	142.767,00	-	728.711,00
Funcionamento da Educação Profissional	0112/0250	303.323,00	30.000,00	-	333.323,00
Assistência ao Educando do Ensino de Graduação	0100	290.000,00	-	-	290.000,00
Serviços a Comunidade por meio de Extensão Universitária	0112	101.000,00	-	-	101.000,00
Modernização e Recuperação da Infra-Estrutura Física das IFES	0112/0250	610.000,00	-	-	610.000,00
Funcionamento dos Cursos de Pós-Graduação	0112	100.000,00	-	-	100.000,00
Produção e Melhoria da Pesquisa Universitária e Difusão dos seus resultados	0250	40.000,00	-	-	40.000,00
Pagamento de Aposentadoria e Pensões	0153	39.005.507,00	4.389.302,00	-	43.394.809,00
Assistência Pré-Escolar aos Dependentes dos Servidores e Empregados	0100	279.279,00	(102.278,00)	-	177.001,00
Cumprimento de Sentença Judicial transitada em Julgado (Precatórios)	0100/0900	820.801,00	(820.801,00)	-	-
Instrumental Destinado a Clínica de Bovinos de Garanhuns	0100	100.000,00	-	-	100.000,00
Acervo Bibliográfico Destinado as IFES	0112	170.000,00	-	-	170.000,00
TOTAL	**-**	**95.780.552,00**	**13.875.120,00**	**-**	**109.655.672,00**

Fonte Departamento de Contabilidade e Finanças - DCF

DEMONSTRATIVO DA EXECUÇÃO ORÇAMENTÁRIA DOS PROGRAMAS DE TRABALHO

PROGRAMA DE TRABALHO	ORÇADO (R$) (1)	EXECUTADO (R$)(2)	SALDO ORÇAMENTÁRIO (R$) (1) – (2)
Funcionamento de Cursos de Graduação	61.605.852,00	61.549.992,53	55.859,47
Capacitação de servidores públicos federais em processo de qualificação e requalificação	35.000,00	21.053,48	13.946,52
Auxílio Alimentação aos Servidores e Empregados	1.969.976,00	1.968.537,99	1.438,01
Auxílio Transporte aos Servidores e Empregados	728.711,00	658.976,26	69.734,74
Funcionamento da Educação Profissional	333.323,00	325.459,79	7.863,21
Acervo Bibliográfico destinado as IFES	170.000,00	163.186,61	6.813,39
Assistência ao Educando do Ensino de Graduação	290.000,00	287.034,19	2.965,81
Serviços a Comunidade por meio de Extensão Universitária	101.000,00	98.385,11	2.614,89
Modernização e Recuperação da Infra-Estrutura Física das IFES	610.000,00	608.019,15	1.980,85
Funcionamento dos Cursos de Pós-Graduação	100.000,00	86.893,79	13.106,21
Produção e Melhoria da Pesquisa Universitária e Difusão dos seus resultados	40.000,00	19.248,56	20.751,44
Pagamento de Aposentadoria e Pensões	43.394.809,00	43.394.809,00	-
Assistência Pré-Escolar aos Dependentes dos Servidores e Empregados	177.001,00	140.699,50	36.301,50
Cumprimento de Sentença Judicial transitada em Julgado(Precatórios)	-	-	-
Instrumental Destinado a Clínica de Bovinos de Garanhuns	100.000,00	91.596,63	8.403,37
TOTAL	**109.655.672,00**	**109.413.892,59**	**241.779,41**

Fonte Departamento de Contabilidade e Finanças - DCF

10.2 Execução das Metas Físicas Programadas

Apresentamos as metas físicas programadas e executadas no exercício de 2004 pela UFRPE .

FUNCIONAMENTO DOS CURSOS DE GRADUAÇÃO

META FÍSICA: Aluno Matriculado (Unidade)

Prevista: 6.701

Executada: 6.448 + (82 alunos especiais)= 6.530

Justificativa: Com uma diferença de 171 alunos, nossa meta não foi atingida, o que pode ser justificado pelo maior número de alunos que colaram grau assim como o desligamento de alguns alunos devido a insuficiência de rendimento regulamentada pela Resolução 154/2001.

ASSISTÊNCIA AO EDUCANDO DO ENSINO DE GRADUAÇÃO

META FÍSICA: Aluno Assistido (Unidade)

Prevista: 500

Executada: 564 estudantes assistidos no Restaurante Universitário e 40 alunos para outros atendimentos = 604

Superação da Meta: Superou a meta em 104 alunos. O IEF – indicador de execução física E/P foi de 1,2.

FUNCIONAMENTO DOS CURSOS DE PÓS-GRADUAÇÃO

META FÍSICA: Aluno Matriculado (Unidade)

Prevista: 406

Executada: 539

Superação da Meta: O resultado superou a expectativa com a abertura de novos cursos durante o ano e a incorporação de docentes de Escolas Agrotécnicas Federais através de convênios específicos. O IEF – indicador de execução física E/P foi de 1,32.

INSTRUMENTAL PARA ENSINO E PESQUISA DESTINADO A INSTITUIÇÕES FEDERAIS DE ENSINO SUPERIOR (Destinado à Clínica de Bovinos do Campus Avançados de Garanhuns)

META FÍSICA: Laboratório Equipado (Unidade)

Prevista: 01

Executada: 01

ACERVO BIBLIOGRÁFICO DESTINADO AS IFES

META FÍSICA: Volume Adquirido (Unidade)

Prevista: 48.000

Executada: 51.000

Superação da Meta: Somando-se todas as modalidades de aquisição do acervo bibliográfico (compra, doação e permuta) chegamos a 51.057 (numero exato). O IEF – indicador de execução física E/P foi de 1,06.

CAPACITAÇÃO DE SERVIDORES PÚBLICOS FEDERAIS EM PROCESSO DE QUALIFICAÇÃO E REQUALIFICAÇÃO

META FÍSICA: Servidor Capacitado (Unidade)

Prevista: 700

Executada: 113

Justificativa: Greve dos Servidores Públicos Federais no período de 22/06 a 11/10/04, prejudicando a Execução dos Programas de Treinamento anteriormente elaborados. O IEF – indicador de execução física E/P foi de 0,16.

AUXÍLIO ALIMENTAÇÃO AOS SERVIDORES E EMPREGADOS

META FÍSICA: Servidor Beneficiado (Unidade)

Prevista: 1.793

Executada: 1.344

Justificativa: Todo servidor ativo tem direito ao referido auxílio. O número de servidores ativos do ano de 2004 foi de 1349. Salientamos que deste total os servidores cedidos podem optar por receber no órgão de destino o que justifica a diferença apontada. O IEF – indicador de execução física E/P foi de 0,7.

AUXÍLIO TRANSPORTE AOS SERVIDORES E EMPREGADOS

META FÍSICA: Servidor Beneficiado (Unidade)

Prevista: 853

Executada: 772

Justificativa: Em face de eventuais reajustes no vencimento o desconto deles decorrente (6% sobre o vencimento básico) é superior ao valor das passagens requeridas. O IEF – indicador de execução física E/P foi de 0,9.

PAGAMENTO DE APOSENTADORIA E PENSÕES

META FÍSICA: Aposentado Beneficiado (Unidade)

Prevista: 1.360

Executada: 865

Justificativa: A meta não foi alcançada devido a opção de diversos servidores continuarem na atividade mesmo tendo tempo para aposentar-se, pelo motivo da isenção do PSS.

O IEF – indicador de execução física E/P foi de 0,6.

ASSISTÊNCIA PRÉ-ESCOLAR AOS DEPENDENTES DE SERVIDORES E EMPREGADOS

META FÍSICA: Crianças de 0 a 6 anos atendidas

Prevista: 317

Executada: 212

Justificativa: O recebimento está condicionado ao preenchimento de alguns requisitos, como a do requerente ou seu cônjuge não haver percebido tal benefício por outro órgão público ou privado bem como à prescrição do direito em face da data do requerimento (tardia) e da proximidade da idade limite de 6 anos da criança. O IEF – indicador de execução física E/P foi de 0,6.

SERVIÇOS SOCIAIS A COMUNIDADE POR MEIO DE EXTENSÃO

META FÍSICA: Pessoa Beneficiada (unidade)

Prevista: 50.000

Executada: 58.635

Superação de Meta: Com certificados emitidos (participação em eventos, cursos, projetos de extensão, etc) + públicos visitantes no Stand da UFRPE na 62º Exposição de Animais+ participantes das oficinas oferecidas durante os eventos + alunos, funcionários e professores envolvidos nos projetos apresentados na Expo-2004 + Programa de Alfabetização Solidária (coordenadores municipais, monitores pedagógicos, alfabetizadores, alfabetizandos, gestor administrativo, coordenador pedagógico e coordenador setorial) + Programas aprovados no Edital MEC-SESu/PROEXT e outras ações de Extensão.

MODERNIZAÇÃO E RECUPERAÇÃO DA INFRA-ESTRUTURA FÍSICA DAS IFES DE ENSINO SUPERIOR

META FÍSICA: Área modernizada/Recuperada (m2)

Prevista: 6.500

Executada: 3.576,52 (áreas reformadas 2.187,52 + 1.389,00 áreas construídas)

Justificativa: Foi necessária somente esta área apresentada acima. O IEF – indicador de execução física E/P foi de 0,5.

FUNCIONAMENTO DA EDUCAÇÃO PROFISSIONAL

META FÍSICA: Aluno Matriculado (Unidade)

Prevista: 700

Executada: 719

Superação de Meta:. O IEF – indicador de execução física E/P foi de 0,9

11. INDICADORES DE DESEMPENHO 2004

Os indicadores, considerados abaixo, estão de acordo com o modelo proposto pelo TCU – Tribunal de contas da União.

CUSTO CORRENTE/ALUNO EQUIVALENTE= 68.403.531,62 / 9.659,3+1.046 = 6.389,68

Cálculo do Custo Corrente= 68.403.531,62

(+) Despesas Corrente da Universidade que é igual a: **R$ 113.440.279,47**
(-)Aposentadorias e Reformas (conta nº 319001)= **R$ 27.023.496,81**
(-)Pensões (conta nº 319003)= **R$ 9.957.540,90**
(-)Sentenças Judiciais (conta nº319091)= **R$ 5.274.630,67**
(-)Despesas com Pessoal Docente Cedido até 31/12= **R$ 84.468,93**
(-)Despesas com Pessoal Técnico Administrativo Cedido até 31/12= **R$ 186.492,64**
(-)Despesas com Afastamento do Docente do País/Exterior até 31/2= **R$ 2.421.128,66**
(-)Despesas c/Afastamento Técnico Administrativo do País/Exterior até 31/12= **R$ 88.989,24**

Cálculo do ATGI e AGE

ATI = Todos os cursos [(NdiplxDurC)(1+fator de retenção) + (Ning-Ndipl/4xDurC)]
AE = Todos os cursos [(NdiplxDurC)(1+fator de retenção) + (Ning-Ndipl/4xDurC)]*Peso do Curso

Cursos	Grupo	Dipl	DurC	N Ing	F. Ret	Peso	ATGI	AGE
Ciências Agrárias								
Agronomia	A2	82	5,5	93	0,0500	2,0	488,7	977,4
Engenharia Agrícola e Ambiental*	A2	0	4,5	0	0,0500	2,0	0,0	0,0

Engenharia de Pesca	A2	35	5,0	33	0,0500	2,0	181,3	362,5
Engenharia Florestal	A2	34	5,0	38	0,0500	2,0	183,5	367,0
Formação de Professores								
Licenciatura em Ciências Agrárias	A4	51	2,5	39	0,1000	1,0	132,8	132,8
Licenciatura em História	A4	80	4,5	40	0,1000	1,0	351,0	351,0
Ciências Biológicas								
Bacharelado em Ciências Biológicas	A2	57	4,5	43	0,1250	2,0	272,8	545,6
Licenciatura em Ciências Biológicas	A2	76	5,0	45	0,1250	2,0	388,8	777,5
Medicina Veterinária e Zootecnia								
Medicina Veterinária	A1	130	5,5	98	0,0650	4,5	717,5	3228,6
Zootecnia	A1	36	5,0	57	0,0650	4,5	218,0	980,8
Ciências Sociais Aplicadas								
Bacharelado em Ciências Econômicas -Economia Rural	A4	37	5,0	44	0,1200	1,0	216,0	216,0
Economia Doméstica	A4	34	4,5	21	0,1200	1,0	156,7	156,7
Licenciatura em Ciências Sociais	A4	31	3,0	14	0,1200	1,0	91,4	91,4
Ciências Humanas								
Bacharelado em Ciências Sociais – Sociologia Rural	A4	58	4,5	40	0,1000	1,0	266,9	266,9
Ciências Exatas e da Terra								
Licenciatura em Física	A2	17	5,0	61	0,1325	2,0	151,3	302,5
Licenciatura em Química	A2	38	5,0	47	0,1325	2,0	226,4	452,9
Ciências Exatas-Mat.Compt.Est								
Licenciatura em Computação	A3	7	4,0	30	0,1325	1,5	54,7	82,1
Licenciatura em Matemática	A3	49	4,5	45	0,1325	1,5	245,2	452,9
		852		**788**			**4342,7**	**9659,3**

* Não houve ainda diplomado, o curso é novo.Nº de Diplomados no ano letivo (está computado o 2º semestre de 2003 + 1º semestre de 2004. A colação do 2º semestre será em abril de 2005)

Nº de Ingressantes do curso (Vestibular+Reintegrados+Reopção+Transferência+Portador de Diploma+Convênio+Seleção)

AGE= 9.659,30
APG= média de mestre(385)+ média de doutor(138)=**523**

APGTI= 2*APG

APGTI= 2*523=**1.046**

ALUNO TEMPO INTEGRAL/PROFESSOR EQUIVALENTE= 5.388,7 / 402 = 13,40

ALUNO TEMPO INTEGRAL: AGTI(4.342,7)**+ APGTI(**1.046)**= 5.388,7**

Nº PROFESSOR EQUIVALENTE : 458-56**=402**
(+)Professor DE= 367*1=**367**

(+)Professor 40= 14*1=**14**

(+)Professor 20+ 6*0,5=**3,0**

(+)Substituto DE= **0**

(+)Substituto 40= 72*1=**72**

(+)Substituto 20= 34*0,50= **17,0**

(+)Visitante DE= **1**

(+)Visitante 40= **1**

(+)Visitante 20 =**0**

(-)Afastamento= **56**

ALUNO TEMPO INTEGRAL/FUNCIONÁRIO EQUIVALENTE= 5.388,7/ 1.021,5 = 5,27

ALUNO TEMPO INTEGRAL: 5.388,7

AGTI= 4.342,7

APGTI= 1.046

FUNCIONÁRIO EQUIVALENTE: 1.043,5 - 22= 1.021,5

(+)Professor Ensino Médio DE= 45*1=**45**

(+)Professor Ensino Médio 40**= 0**

(+)Professor Ensino Médio 20 = 2*0,50=**1,0**

(+)Funcionário 40*1= 800*1= **800**

(+)Funcionário 30*0,75= 3*0,75= **22,5**

(+)Funcionário 20*0,5= 2*0,5= **1,0**

(+)Terceirizado 40*1= 174*1=**174**

(-)Afastamento= **22**

FUNCIONÁRIO EQUIVALENTE/ PROFESSOR EQUIVALENTE = 1.021,5 / 402 = 2,54

GRAU DE PARTICIPAÇÃO ESTUDANTIL(GPE) =4.349,2/ 6.451 = 0,67

AGTI= 4.342,7

Aluno de Graduação 1º semestre 2004 = **6.454**

Aluno de Graduação 2º semestre 2004 = **6.448**

Média de aluno de graduação **(AG)= 6.451**

GRAU DE ENVOLVIMENTO DISCENTE COM PÓS-GRADUAÇÃO (GEPG) = 523 / 6.451 + 523 = 0,074

APG= 523 **(APG**= média de mestre(385)+ média de doutor(138)=**523)**

AG= 6.451

CONCEITO CAPES/MEC PARA A PÓS-GRADUAÇÃO =73/19 = 3,84

PROGRAMAS	CONCEITOS
MESTRADO	
Administração e Desenvolvimento Rural	3
Agronomia/Ciência do Solo	4
Agronomia/Melhoramentos Genéticos de Plantas	3
Biometria	3
Botânica	4
Ciência Veterinária	5
Ciências Florestais	3
Ensino das Ciências	3
Entomologia Agrícola	4
Extensão Rural e Desenvolvimento Local	3
Fitossanidade	5
Recursos Pesqueiros e Aqüicultura	3
Zootecnia	4
TOTAL	**47**
DOUTORADO	
Agronomia/Ciência do Solo	4
Botânica	4
Ciência Veterinária	5
Entomologia Agrícola	4
Fitopatologia	5
Zootecnia	4
TOTAL	**26**
TOTAL MESTRADO + TOTAL DOUTORADO	**73**

Fonte: Pró-Reitoria de Pesquisa e Pós-Graduação-PRPPG

ÍNDICE DE QUALIFICAÇÃO DO CORPO DOCENTE (IQCD) = 1.478/389 = 3,80

(+)Efetivo Doutor**=**5*226**= 1130**+Efetivo Mestre= 3*117**=351+**Efetivo Espc.2*26**=52+**Graduação**=18 = 1551**

(+)Subst.Doutor**=5*2=10**+Subst.Mestre**=3*43=126+** Subst.Espec.=**0 +**Subst**.**Graduação=61= **197**

(+)Visitante Doutor**=5*2=10**+Visitante Mestre=3*0=**0+**Vistante Esp=)+Visitante Graduação=0 **= 10**

(-)Afastado doutor= 5*54= **274+** afastado mestre 3*2**=6 = 280**

TAXA DE SUCESSO NA GRADUAÇÃO (TSG) = 852/788 = 1,08

Número de Diplomados = **852**

Número Total de Alunos Ingressantes = **788**

RESUMO DOS INDICADORES DE DESEMPENHO

I. CUSTO CORRENTE/ALUNO EQUIVALENTE= 68.403.531,62 / 9.659,3+1.046 = **6.389,68**

II. ALUNO TEMPO INTEGRAL/PROFESSOR EQUIVALENTE= 5.388,7 / 402 **=**	**13,40**
III. ALUNO TEMPO INTEGRAL/FUNCIONÁRIO EQUIVALENTE= 5.388,7/ 1.021,5 **=**	**5,27**
IV. FUNCIONÁRIO EQUIVALENTE/ PROFESSOR EQUIVALENTE = 1.021,5 / 402 **=**	**2,54**
V. GRAU DE PARTICIPAÇÃO ESTUDANTIL(GPE) =4.342,7/ 6.451 **=**	**0,67**
VI. GRAU DE ENVOLVIMENTO DISCENTE PÓS-GRADUAÇÃO(GEPG)=523/6.451+523 **=**	**0,074**
VII. CONCEITO CAPES/MEC PARA A PÓS-GRADUAÇÃO =73/19 **=**	**3,84**
VIII.ÍNDICE DE QUALIFICAÇÃO DO CORPO DOCENTE (IQCD) = 1.478/389 **=**	**3,80**
IX. TAXA DE SUCESSO NA GRADUAÇÃO (TSG) = 852/788 **=**	**1,08**

Recife, 31 de dezembro de 2004

Prof. Valmar Correa de Andrade
REITOR