

UFRPE



RELATÓRIO DE GESTÃO

2008



RELATÓRIO DE GESTÃO 2008 - PROPLAN

**UNIVERSIDADE FEDERAL RURAL DE
PERNAMBUCO**
Pró-Reitoria de Planejamento

RELATÓRIO DE GESTÃO
2008

Recife
Julho/2009



MISSÃO.....	05
VISÃO.....	05
VALORES.....	05
OBJETIVOS.....	05
DIRETRIZES GERAIS.....	05
MARCO HISTÓRICO	07
INFORMAÇÕES INSTITUCIONAIS.....	70
DIRIGENTES DA UFRPE ATÉ 31/12/2008.....	08
ESTRUTURA ORGANIZACIONAL.....	11
COMUNICAÇÃO E DIVULGAÇÃO.....	12
ASSESSORIA DE COOPERAÇÃO INTERNACIONAL.....	14
"CAMPI" AVANÇADOS.....	15
GESTÃO ACADÊMICA.....	20
ENSINO DE GRADUAÇÃO - CAMPUS DE DOIS IRMÃOS.....	21
ENSINO DE PÓS-GRADUAÇÃO - CAMPUS DE DOIS IRMÃOS.....	32
PESQUISA - CAMPUS DE DOIS IRMÃOS.....	36
PROGRAMA DE GOVERNO - Responsabilidade da Pró-Reitoria de Pós-Graduação.....	47
EXTENSÃO - CAMPUS DE DOIS IRMÃOS.....	49
PROGRAMA DE GOVERNO - Responsabilidade: Pró Reitoria de Atividade de Extensão.....	56
ENSINO DE GRADUAÇÃO - UNIDADE ACADÊMICA DE GARANHUNS.....	57
ENSINO DE PÓS-GRADUAÇÃO - UNIDADE ACADÊMICA DE GARANHUNS.....	61
PESQUISA - UNIDADE ACADÊMICA DE GARANHUNS.....	62
EXTENSÃO - UNIDADE ACADÊMICA DE GARANHUNS.....	64
ÁREA FÍSICA - UNIDADE ACADÊMICA DE GARANHUNS.....	65
ENSINO DE GRADUAÇÃO - UNIDADE ACADÊMICA DE SERRA TALHADA.....	68
PESQUISA - UNIDADE ACADÊMICA DE SERRA TALHADA.....	71
EXTENSÃO - UNIDADE ACADÊMICA DE SERRA TALHADA.....	73
ENSINO DE GRADUAÇÃO - ENSINO A DISTÂNCIA DA UFRPE.....	74
GESTÃO DE PLANEJAMENTO E ADMINISTRAÇÃO.....	75
DESENVOLVIMENTO INSTITUCIONAL.....	76
Pró-Reitoria de Planejamento-PROPLAN - Principais Ações Desenvolvidas.....	77
Pró-Reitoria de Administração - PROAD - Principais Ações Desenvolvidas.....	78
Consumo de Combustíveis.....	79
Consumo de Telefonia.....	82
Contratos.....	84
Núcleo de Atenção e Promoção a Saúde.....	87
Orçamento.....	89
Orçamento por Programa de Trabalho.....	91
PROGRAMA DE GOVERNO - Responsabilidade da Pró-Reitoria de Administração.....	94
GESTÃO DE PESSOAS.....	97
SUPERINTENDÊNCIA DE GESTÃO E DESENVOLVIMENTO DE PESSOAS - SUGEP.....	98
RECURSOS HUMANOS.....	100
PROGRAMA DE GOVERNO - Responsabilidade da Superintendência de Gestão de Pessoas.....	102
GESTÃO COMUNITÁRIA.....	105
Pró-Reitoria de Gestão Estudantil - PROGEST.....	106
PROGRAMA DO GOVERNO - Responsabilidade: Pró Reitoria de Gestão Estudantil.....	110
HOSPITAL VETERINÁRIO.....	111
GESTÃO SUPLEMENTAR.....	112
BIBLIOTECA CENTRAL.....	113
PROGRAMA DO GOVERNO - Responsabilidade da Biblioteca Central.....	114
EDITORA UNIVERSITÁRIA.....	114
NÚCLEO DE TECNOLOGIA DA INFORMAÇÃO.....	116
ENSINO MÉDIO PROFISSIONAL - COLÉGIO AGRÍCOLA D. AGOSTINHO IKAS-CODAI.....	117
ENSINO MÉDIO PROFISSIONAL Projeto de Extensão - CODAI.....	117
PROGRAMA DO GOVERNO - Responsabilidade: Colégio Agrícola D. Agostinho Ikas - CODAI.....	118
RESPONSABILIDADE SOCIAL.....	119
CONVÊNIOS.....	121
LABORATÓRIOS.....	130
INDICADORES DE DESEMPENHO.....	134



Lista dos Quadros

Quadro 01	Campus de Dois Irmãos - Vagas por Turno/2008.....	25
Quadro 02	Campus de Dois Irmãos - Inscritos no Vestibular e Candidato/Vaga.....	26
Quadro 03	Campus de Dois Irmãos - Ingressantes Via Vestibular e Outras Formas.....	27
Quadro 04	Campus de Dois Irmãos - Alunos Ativos Matriculados 2008.....	28
Quadro 05	Campus de Dois Irmãos - Alunos Ativos Matriculados 2007/ 2008.....	29
Quadro 06	Campus de Dois Irmãos - Alunos Trancados 2008.....	30
Quadro 07	Campus de Dois Irmãos - Alunos Desligado e Desvinculado	31
Quadro 08	Campus de Dois Irmãos - Alunos Diplomados.....	31
Quadro 09	Campus de Dois Irmãos - <i>STRICTO SENSU</i> - Alunos Mestrado	33
Quadro 10	Campus de Dois Irmãos - <i>STRICTO SENSU</i> - Aluno Doutorado.....	34
Quadro 11	Campus Dois Irmãos - <i>LATO SENSU</i> - Alunos Matriculados/Concluintes	34
Quadro 12	Técnicos Administrativos Cursando Pós-Graduação.....	34
Quadro 13	Campus de Dois Irmãos - Docentes Cursando Pós-Graduação	35
Quadro 14	Evolução de Bolsas de Iniciação Científica.....	36
Quadro 15	Docentes Bolsistas de Produtividade junto ao CNPq.....	36
Quadro 16	Campus de Dois Irmãos - Grupo de Pesquisa.....	37
Quadro 17	Unidade Acadêmica de Garanhuns - Inscritos no Vestibular e Candidato/Vaga.....	58
Quadro 18	Unidade Acadêmica de Garanhuns - Ingressantes no Vestibular e Outras Formas.....	59
Quadro 19	Unidade Acadêmica de Garanhuns - Alunos Ativos Matriculados	59
Quadro 20	Unidade Acadêmica de Garanhuns - Alunos Trancados	60
Quadro 21	Unidade Acadêmica de Garanhuns - Alunos Desligado e Desvinculado.....	60
Quadro 22	Unidade Acadêmica de Garanhuns - Grupos de Pesquisa do Curso de Licen. em Pedagogia....	61
Quadro 23	Unidade Acadêmica de Serra Talhada - Inscritos no Vestibular e Candidato/Vaga.....	69
Quadro 25	Unidade Acadêmica de Serra Talhada - Alunos Ativos Matriculados.....	70
Quadro 26	Unidade Acadêmica de Serra Talhada - Alunos Trancados	70
Quadro 27	Unidade Acadêmica de Serra Talhada - Alunos Evadido ,por outros meios.....	70
Quadro 28	Ensino a Distância – Inscrito no Vestibular.....	74
Quadro 29	Síntese Orçamento Inicial 2007/2008.....	88
Quadro 30	Orçamento Final/Despesas Realizadas 2007/2008.....	90
Quadro 31	Créditos Orçamentários Repassados	90
Quadro 32	Orçamento Final e Executado Por Programa de Trabalho.....	91
Quadro 33	Metas Previstas e Realizadas das Ações.....	92
Quadro 34	Nomeação de Docente 2008.....	98
Quadro 35	Nomeação de Técnico Administrativo - 2008.....	99
Quadro 36	Capacitação do Técnico-Administrativo.....	99
Quadro 37	Docente Superior por Titulação - 2008/2007.....	100
Quadro 38	Docente Superior por Classe - 2007/2008.....	101
Quadro 39	Carga Horária - 2007/2008.....	101
Quadro 40	Técnico-Administrativo por Nível - 2007/2008.....	101
Quadro 41	Residências Universitárias.....	107
Quadro 42	Bolsas de Permanência.para o Estudante.....	107
Quadro 43	Ajuda de Custo.ao Estudante.....	108
Quadro 44	Monitoria.....	108
Quadro 45	Desempenho da Área do Hospital Veterinário - 2007/2008.....	111
Quadro 46	Acervo Catalogado.da Biblioteca Central.....	113
Quadro 47	Aquisição pela Biblioteca Central.....	113
Quadro 48	Evolução dos Serviços da Biblioteca Central.2007/2008.....	113
Quadro 49	Evolução dos Trabalhos Realizados da Editora - 2002/2008.....	114
Quadro 50	Publicações Impressas dos Livros dos Servidores (Docentes e Técnicos) Ano 2008.....	115
Quadro 51	Laboratórios por Departamento e Unidades.....	131
Quadro 52	Resumo dos Indicadores de Desempenho 2008.....	138
Quadro 53	Evolução do Custo Corrente e Despesa Corrente 2002/2008.....	139
Quadro 54	Evolução dos Indicadores de Desempenho 2002/2008.....	140



MISSÃO	Ser uma Instituição de excelência no desenvolvimento de pessoas, voltada para a busca do conhecimento científico e para a inovação tecnológica, atendendo aos anseios da sociedade.
VISÃO	Desenvolver políticas educacionais, visando o crescimento do conhecimento científico e tecnológico em diversas áreas e proporcionar através da responsabilidade social o desenvolvimento sustentável e o empreendedorismo.
VALORES	Investir na formação acadêmica interdisciplinar dos discentes, estimular a busca do conhecimento científico e da inovação tecnológica, defender a continuidade de ensino público socializado, e estar voltada para atividades ligadas à interiorização do Nordeste brasileiro, através dos processos da ação empreendedora, científica e de inovação tecnológica.
OBJETIVOS	<ul style="list-style-type: none">✓ Capacitar recursos Humanos, em nível de Graduação, nas diferentes áreas de conhecimento, aptos para inserção em setores profissionais e para participar no desenvolvimento da sociedade brasileira.✓ Desenvolver pesquisas básicas e aplicadas visando o desenvolvimento da ciência, da tecnologia e da criação e difusão da cultura.✓ Promover cursos de Pós-Graduação, "Stricto Sensu", e "Lato Sensu", que atendam às exigências do mercado de trabalho.✓ Promover a extensão visando à difusão das conquistas e benefícios resultantes da criação cultural e da pesquisa científica e tecnológica, integrando-se na solução dos problemas estaduais, regionais e nacionais.✓ Formar e capacitar professores para o Ensino Básico e Profissional nas diversas áreas de conhecimento.✓ Promover cursos sequenciais por campo de saber, de diferentes níveis de abrangências.
DIRETRIZES GERAIS	<ul style="list-style-type: none">✓ Otimizar o processo de formação de recursos humanos com base em critérios de eficiência e eficácia, para a constante melhoria de qualidade de ensino na Universidade;✓ Valorizar as pesquisas básicas e aplicadas, voltadas para a solução de problemas regionais e ampliação da pesquisa a todos os Departamentos;✓ Intensificar o processo de interação da Universidade com a comunidade;✓ Ênfase da Extensão na ação participativa;✓ Efetiva integração da Universidade na região;✓ Implementar um sistema de planejamento, coordenação, controle e avaliação, objetivando o seu aprimoramento.



HISTÓRICO



Antigo Hospital Veterinário

E

INFORMAÇÕES



Antigo Salão Nobre

INSTITUCIONAIS



Laboratório de Pesquisa



MARCOS HISTÓRICOS

03 de novembro de 1912	Lançamento da pedra fundamental do edifício das Escolas Superiores de Agricultura e Medicina Veterinária, na cidade de Olinda, pelo R ^{evmo} . Abade do Mosteiro de São Bento D. Pedro Roeser, concluída em 1913, dando origem a atual Universidade Federal Rural de Pernambuco;
01 de fevereiro de 1914	Inauguração dos cursos de Agronomia e Medicina Veterinária;
07 de janeiro de 1917	Transferência do curso Superior de Agricultura para o Engenho São Bento localizado no Município de São Lourenço da Mata – Pernambuco;
18 de maio de 1918	Registro das Escolas Superiores de Agricultura e Medicina Veterinária São Bento nos termos do Decreto nº 13.028, no Ministério da Agricultura;
29 de janeiro de 1920	Equiparação das Escolas Superiores de Agricultura e Medicina Veterinária São Bento. Passando a ser subvencionadas pelo Governo Federal, Decreto nº 4.195;
19 de janeiro de 1926	Atividades encerradas da Escola Superior de Veterinária São Bento, em Olinda;
03 de outubro de 1935	Criação das Escolas de Agronomia e Veterinária de Pernambuco, pelo Governador Carlos de Lima Cavalcanti, Decreto nº 07;
09 de dezembro de 1936	Desapropriação da Escola Superior de Agricultura São Bento, pela Lei nº 243 do Congresso Estadual e Ato nº 1802 do Poder Executivo que a sancionou;
12 de março de 1938	Transferência da ESAP do Engenho São Bento, em São Lourenço da Mata, para o bairro de Dois Irmãos a 12 km do centro do Recife, através do decreto nº 82 onde permanece até hoje. Neste ano foram anexados à Escola Superior de Agricultura de Pernambuco o Instituto de Pesquisas Agronômicas, a Granja de Dois Irmãos e o Jardim Botânico;
1941	O curso de Química Industrial, mantido pela Escola de Engenharia de Pernambuco, passou a ser ministrado na Escola Superior de Agricultura de Pernambuco;
24 de julho de 1947	A incorporação das Escolas Superiores de Agricultura, Veterinária, a Escola Agrotécnica de São Lourenço da Mata e o Curso de Magistério de Economia Doméstica Rural, Decreto Estadual nº 1.741;
11 de fevereiro de 1950	Instalação da Escola Superior de Veterinária;
27 de julho de 1950	Autorização do funcionamento da Escola Superior de Veterinária, através do Decreto nº 28.436;
04 de julho de 1955	Federalização da Universidade, através da Lei Federal nº 2.524, passando a fazer parte do Sistema Federal de Ensino Agrícola Superior;
19 de maio de 1967	Transferência da Universidade do Ministério da Agricultura para o Ministério da Educação e Cultura, através do Decreto nº 60.731, com a denominação de <i>Universidade Federal Rural de Pernambuco</i> ;
1970	Criação de novos Cursos de Graduação e os primeiros Programas de Pós-Graduação;
2005	A criação da Unidade Acadêmica de Garanhuns na região do Agreste;
2006	<ul style="list-style-type: none">▪ Implantação da Unidade Acadêmica Serra Talhada no sertão do Pajeú;▪ Implantação do Ensino a Distância com o curso de graduação, Licenciatura em Física.

INFORMAÇÕES INSTITUCIONAIS

Instituição: Universidade Federal Rural de Pernambuco Sigla: UFRPE
CNPJ: 24.416.174/0001-06 Sistema de Ensino: Federal
Organização Acadêmica: Universidade
Categoria Administrativa: Pública Federal Autarquia
Mantenedora: Ministério da Educação
Endereço: Campus de Dois Irmãos Rua Manoel de Medeiros s/n, Bairro Dois Irmãos, CEP 52171-900 - Recife-PE
Telefone Reitoria: (81) 33206001 E-mail: reitoria@reitoria.ufrpe.br www.ufrpe.br



DIRIGENTES DA UFRPE ATÉ 31/12/2008

DIRIGENTES DA ADMINISTRAÇÃO GERAL

Reitoria

Reitor	Valmar Correa de Andrade
Vice-Reitor	Reginaldo Barros
Pró-Reitor Ensino Graduação	Maria José Sena
Pró-Reitor de Pesquisa e Pós-Graduação	Antônia Sherlânea Chaves Veras
Pró-Reitor de Atividade de Extensão	Paulo Donizeti Siepierski
Pró-Reitor de Gestão Estudantil	Valberes Bernardo do Nascimento
Pró-Reitor de Administração	Francisco Fernando Ramos de Carvalho
Pró-Reitor de Planejamento	Gabriel Rivas de Melo

Órgão de Apoio e Assessoramento

Chefe do Gabinete do Reitor	Alessandra Falcão Teixeira
Procuradoria Judicial	Nadja Wanderley Siqueira de Moura
Unidade de Auditoria Interna	Rosane Bezerra de Magalhães
Coordenadoria de Comunicação Social	Simone Gomes da Silva
Secretaria Geral dos Conselhos	Maria da Penha da Silva Viana

Assessorias Especiais

Ana Maria de Melo Cavalcanti Matos
José Carlos Batista Dubeux Júnior
Maria Dolores Carvalho Coutinho
Flávia Ivo Odon

DIRIGENTES DOS ÓRGÃOS SUPLEMENTARES

Diretores

Biblioteca Central	Mário Henrique Varejão da Silva
Editora Universitária	Antão Marcelo Freitas Cavalcanti
Colégio Agrícola D. Agostinho Ikas	Luiz Augusto de Carvalho Carmo
Núcleo de Tecnologia da Informação	José Rodrigues Lemos



DIRIGENTES DOS DEPARTAMENTOS ADMINISTRATIVOS Campus de Dois Irmãos

Diretores

Superintendência de Gestão de Pessoas	Jimmy Peixe Mc Intyre
Departamento de Serviços Gerais	José Mendes Alves Sobrinho
Deptº de Registro e Controle Acadêmico	Vera Lúcia Albuquerque Ramalho
Deptº de Contabilidade e Finanças	Maria Lúcia Alves Valois

DIRIGENTES DOS DEPARTAMENTOS ACADÊMICOS Campus de Dois Irmãos

Diretores

Agronomia	Delson Laranjeira
Biologia	Severino Mendes de Azevedo Júnior
Ciências Domésticas	Edilene Souza Pinto
Ciência Florestal	Luiz Carlos Marangon
Educação	Moisés de Melo Santana
Estatística e Informática	Cláudia Helena Dezotti
Física	Ernandes Barbosa da Costa
Letras e Ciências Humanas	José de Lima Albuquerque
Matemática	Maria do Socorro Ferreira Brasileiro
Medicina Veterinária	Evilda Rodrigues de Lima
Morfologia e Fisiologia Animal	Ana Lúcia Figueiredo Porto
Pesca e Aquicultura	Fábio Hissa Vieira Hazin
Química	Kátia Cristina Silva de Freitas
Tecnologia Rural	Pedro Marinho de Carvalho Neto
Zootecnia	Severino Benone Paes Barbosa



DIRIGENTES DAS UNIDADES ACADÊMICAS

Unidade Acadêmica de Garanhuns

Diretor Acadêmico	Marcelo Machado Martins
Diretor Administrativo	Julienne da Silva Barros

Unidade Acadêmica de Serra Talhada

Diretor Acadêmico	Carlos Romero Ferreira de Oliveira
Diretor Administrativo	Geová Severo de Lima

CHEFES ADMINISTRATIVOS DAS UNIDADES ACADÊMICAS

Unidade Acadêmica de Garanhuns

Seção de Administração Patrimonial e de Pessoal	Reinaldo Tamandaré do Nascimento
Setor de Tecnologia da Informação	Lamartine da Silva Barbosa
Biblioteca Setorial	Maria Wellita Bezerra dos Santos Barros

Unidade Acadêmica de Serra Talhada

Seção de Administração Patrimonial e de Pessoal	Demóstenes Burégio Oliveira Lima
Setor de Tecnologia da Informação	João Ferreira da Silva Júnior
Biblioteca Setorial	Miguel Gustavo Figueiredo da Silva



ESTRUTURA ORGANIZACIONAL

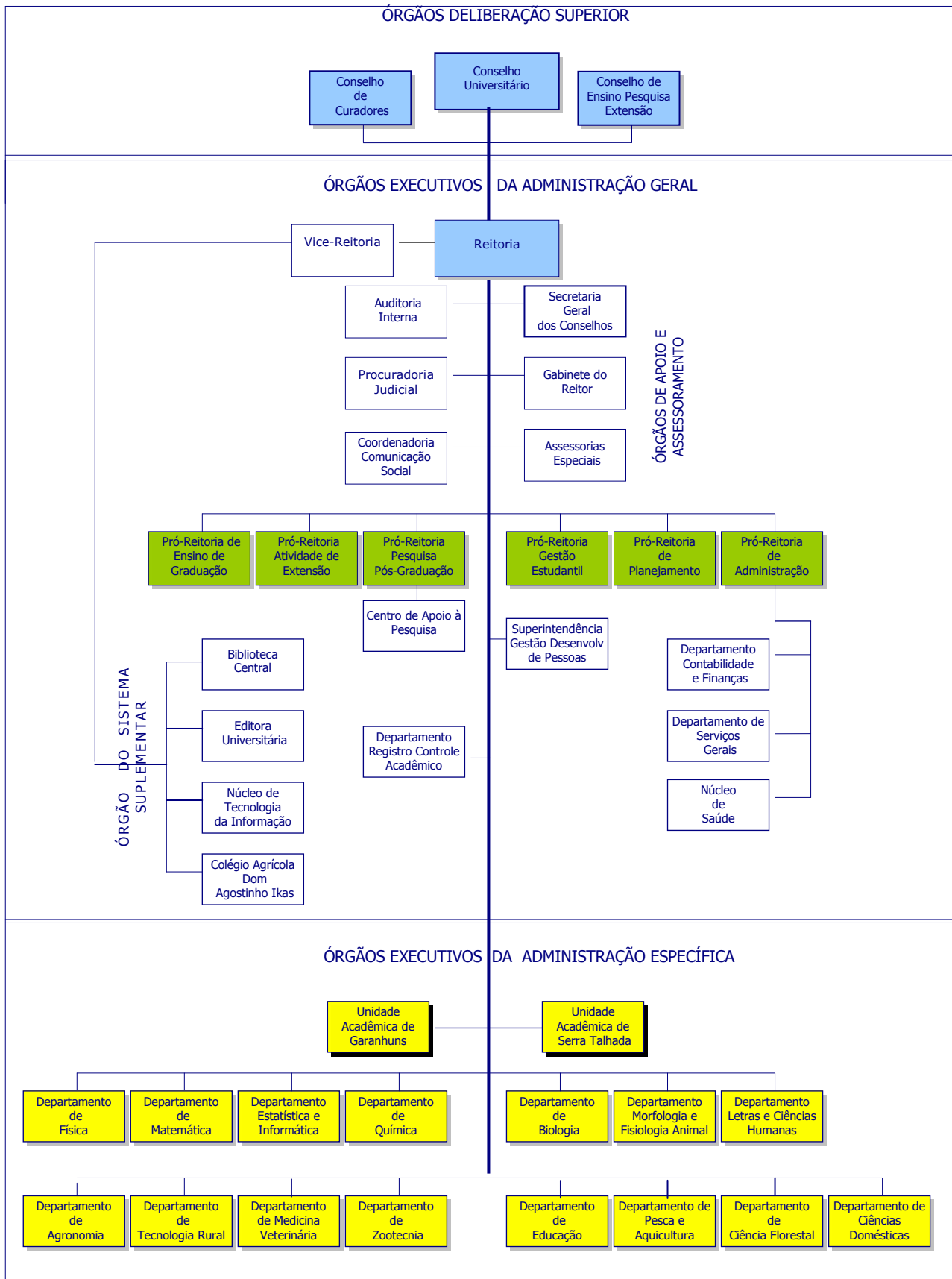



COMUNICAÇÃO



Homenagem ao Reitor da UFRPE- Cidadão Pernambucano

E



Encontro de Dirigentes da UFRPE

DIVULGAÇÃO



Seminário em Comunicaçã



COORDENADORIA DE COMUNICAÇÃO SOCIAL - CCS

Missão: *Contribuir para o enaltecimento da imagem da Universidade, por meio da implantação de projetos socioculturais e da divulgação das atividades desenvolvidas pela comunidade acadêmica.*

A Coordenadoria de Comunicação Social da Universidade Federal Rural de Pernambuco - UFRPE é um Órgão de Apoio e Assessoramento responsável pela divulgação das ações promovidas pela Instituição, que são notícias junto aos diferentes meios de comunicação, de alcance local e nacional - jornais, revistas, rádios, emissoras de televisão e a mídia especializada da Internet.

As pesquisas, os cursos, os congressos, os serviços e as atividades de extensão oferecidas pela UFRPE também são divulgados através dos veículos da própria CCS voltados para a comunicação interna como a home page, jornal bimestral UFRPE em Foco e mailing institucional, e externa através da grande mídia. Foi registrado no exercício de 2008, trezentos e oitenta (380) eventos.

Principais Eventos Promovidos pela CCS

- ✓ Dia das Mães – Público Alvo: Servidoras da UFRPE, FADURPE, SOLL e estagiárias da UFRPE;
- ✓ Título de Cidadão de Pernambuco - O Reitor da UFRPE, professor Valmar Corrêa de Andrade, foi reconhecido como grande personalidade no Estado de Pernambuco;
- ✓ Dia dos Pais – Público Alvo: Servidores da UFRPE, estagiários e funcionários de empresas terceirizadas;
- ✓ Encontro com o corpo discente e o corpo técnico – Público Alvo: Técnicos, Petianos e estudantes da UFRPE;
- ✓ Lançamento da Campanha do Natal Solidário no Campus de Dois Irmãos e nas Unidades Acadêmicas;
- ✓ Aniversário dos 96 anos dos cursos de Ciências Agrárias que deram origem à UFRPE – Público Alvo: Comunidade universitária e sociedade civil;
- ✓ 6ª edição do Natal Solidário da UFRPE – Público Alvo: Comunidade universitária, circunvizinha e sociedade em geral.

Atividades Realizadas

- ✓ Redação de matérias publicadas no site da UFRPE (1.371 publicações);
- ✓ Inserção da UFRPE na mídia (2.776 impressos);
- ✓ Clipagens diárias manuais e *on line* nos três grandes jornais de circulação do Estado de Pernambuco e pesquisas feitas em sites, revistas, órgãos de fomento à ciência e tecnologia e enviadas à comunidade universitária (2.906);
- ✓ Atualização do banco de dados da imprensa de novos jornalistas, editores, repórteres dos diversos veículos de comunicação das assessorias de comunicação e dos reitores das IFES;
- ✓ Reformulação e visualização do site da UFRPE em parceria com Núcleo de Tecnologia da Informação. Em 1º de julho de 2008, o site da UFRPE entrou no ar;
- ✓ Elaboração do Projeto do Natal Solidário;
- ✓ Solenidades filmadas no exercício: Festa das Mães, Aniversário da ACPA, Festa dos Pais, Aniversário da UFRPE, Natal Solidário, filmagem para o curso de gastronomia, Edição do Vídeo do Natal 2008;
- ✓ Arquivo de imagens em CDS e DVDS e guardadas no acervo da CCS, por ano;
- ✓ Expedições e de Avisos de Publicação (72);
- ✓ Encaminhamento de publicação (72);
- ✓ Informativo *On-line* sobre eventos, através de endereço eletrônico, p/públicos internos e externos (153);
- ✓ Assessoria na elaboração das pautas de eventos promovidos pela comunidade universitária (12);
- ✓ Publicações através de E-mails de notas falecimento e missa de sétimo dia (22);
- ✓ Cartões personalizados para dirigentes da UFRPE, imprensa em geral e autoridades da sociedade de Pernambuco (11);
- ✓ Redação e expedição de cartas personalizadas de agradecimento, cartazes (1.500), panfletos (18.000), cartões de posse (11), cartões por datas comemorativas (73);
- ✓ Criação de arte, redação e expedição de convites impressos (média de 6.000);
- ✓ Redação e envio de convites on-line (3.500 convites) e (3.500 cartões).



ASSESSORIA DE COOPERAÇÃO INTERNACIONAL

Assessoria de Cooperação Internacional da Universidade Federal Rural de Pernambuco é um órgão vinculado ao Gabinete do Reitor cuja finalidade precípua é ampliar e consolidar a internacionalização e os laços de cooperação interinstitucionais da UFRPE.

Foi estabelecida no ano de 2007, a partir da necessidade crescente de unificar ações existentes de cooperação internacional vigentes na Universidade, bem como estabelecer novos convênios de acordo com as necessidades de cada departamento bem como da própria universidade.

Informes da ACI em 2008

- ✓ A ACI divulga que o Ministério da Saúde e a empresa de Produtos Roche Químicos e Farmacêuticos S.A., por intermédio da Secretaria de Ciência, Tecnologia e Insumos Estratégicos, a convocação de interessados em participar do Programa Roche de Treinamento em Tecnologias Genômicas Aplicadas à Pesquisa de Medicamentos Inovadores. São oferecidas quatro (04) bolsas de pós-doutorado para cientistas brasileiros, que pretendam ingressar nas áreas de genética, genômica, proteômica e bioquímica das proteínas nos laboratórios de medicina molecular na sede da Roche, na Basiléia, Suíça;
- ✓ Informa à comunidade universitária da abertura de editais do Ministério da Ciência e Tecnologia (MCT), que visam apoiar nas diversas áreas do conhecimento a realização de atividades de cooperação internacional em Ciência, Tecnologia e Inovação, entre pesquisadores brasileiros e africanos, além de pesquisadores da Região Sul-Americana;
- ✓ Divulga as inscrições de jovens pesquisadores de todo o mundo interessados em participar do Researcher Exchange Programme (RXP). O programa busca promover o desenvolvimento de cooperação científica e contatos entre o Reino Unido e outros países;
- ✓ Informa a disponibilidade de editais de bolsas de estudos na Austrália para doutorado e intercâmbio universitário. A Universidade de Sydney ofereceu bolsas para doutorado por três anos, tendo início o curso no primeiro semestre de 2009;
- ✓ Tramitação e acompanhamento dos diferentes documentos de cooperação firmados entre a UFRPE e instituições nacionais e internacionais;
- ✓ Firmado convênios com universidades estrangeiras:
 - Fundação Universitária da Área Andina – Colômbia;
 - The University of Georgia – Estados Unidos;
 - Universidade de Algarve – Portugal;
 - Universidad Nacional Micaela Bastidas de Apurímac (UNAMBA) – Peru;
 - Universidade do Algarve, em Portugal.
- ✓ Informa sobre o Programa Pró-África do CNPq, através de projeto que estuda as similaridades do cultivo e uso de cactáceas no semi-árido brasileiro e africano, para isso, foi firmado um acordo entre a UFRPE e o INRAT, principal instituto de pesquisas agrônômicas da Tunísia;
- ✓ Atendimento e orientações da UFRPE sobre a formalização de parcerias, programas de intercâmbio (como o intercâmbio na França aos alunos e pesquisadores que estão interessados) e oportunidades de bolsas;
- ✓ Oferece bolsas a alunos que concluíam o sexto período em 2008 para o Curso de Inverno 2008 de Língua e Cultura Alemãs, referente ao Edital 2009;
- ✓ Abertura de novos editais de financiamento de intercâmbios, em parceria com a Coordenação de Aperfeiçoamento de Pessoal de Nível Superior (Capes). Os programas trazem como destino, Alemanha, Espanha, Cuba, Estados Unidos e França.

Atividades e Ações

- ✓ Comemoração dos 40 anos da parceria entre a Instituição e a Universidade da Geórgia. Na cerimônia, foi apresentado um breve histórico do Programa "Partners of America" e da parceria UFRPE & University of Georgia (UGA);
- ✓ Curso de Alemão para discentes, técnicos e docentes da UFRPE, com o objetivo de ampliar as possibilidades destes, aproveitarem as oportunidades;
- ✓ Iniciação de turmas de conversação bilíngue em suas dependências para 2009 com objetivo de promover a ampliação nos conhecimentos e exercício da língua, além da troca de conhecimentos entre os participantes;
- ✓ Curso preparatório para discentes de pós-graduação e docentes da UFRPE para que realizem as provas do TOEFL, (Test of English as a Foreign Language), de modo a ampliar as possibilidades de intercâmbio e cooperação internacional com países de língua inglesa. Início: Setembro de 2008;
- ✓ II Simpósio de Cooperação Internacional em setembro de 2008.



"CAMPI"



Estação de Agricultura Irrigada - Parnamirim

AVANÇADOS



Estação de Agricultura Irrigada - Ibimirim



EARA - ESTAÇÃO DE ESTUDOS SOBRE AVES MIGRATÓRIAS E RECURSOS AMBIENTAIS

Situação: Barra de Orange, ao Sul da Ilha de Itamaracá, Coroa do Avião;
Distância do Recife: 50 km;
Acesso: Rodovias BR-101 e PE-035;
Área: 02 hectares;

Atividades: Destina-se, fundamentalmente, ao estudo e conservação dos recursos costeiros, onde são realizadas pesquisas e capacitações sobre ornitologia, especificamente sobre aves limícolas que migram do Ártico para o litoral brasileiro, e em particular para a Ilhota da Coroa do Avião.

Depois da destruição do Alojamento e do Museu, pelo mar, professores da UFRPE e de outras Instituições continuam com as visitas ecológicas, aulas prática e coleta de material para pesquisa.

Com o objetivo de controlar possíveis casos de Influenza Aviária, e Prevenção da doença de New Castle, a gripe do frango, a UFRPE, em parceria com a Agência de Defesa e Fiscalização Agropecuária de Pernambuco (Adagro), realizou, nos dias 6 e 9/11, o monitoramento das aves migratórias vindas do Ártico.

EET - ESTAÇÃO ECOLÓGICA DO TAPACURÁ

Situação: Município São Lourenço da Mata;
Distância do Recife: 62 km;
Acesso: pela Rodovia 232 e PE-040;
Área Ocupada: 776 hectares;

Atividades de Ensino - Aulas práticas para alunos dos Cursos de Graduação da UFRPE. São organizadas visitas ecológicas de escolas públicas e privadas.

Atividades de Pesquisas - Pesquisas em andamento: *Mecanismos de polinização e sistemas reprodutivos de Espécies de Marantécea, da Estação Ecológica de Tapacurá; Comportamento e Ecologia da Leptodactylus Natalensis Lutz (1930), na Mata Atlântica de Pernambuco, (Amphibia, Anura, Leptodactylidae) - UFRJ; Biogeografia, Ecologia e conservação de Anfíbios Anuros em fragmentos de matas brasileiras - UFRJ; Mapeamento de matrizes de Pau-Brasil e coleta de material (folhas e sementes) para análise científica; Dinâmica Vertical de Cianobactérias durante ciclos circadianos nos períodos secos e chuvosos em Reservatórios do Estado de Pernambuco; Hábito alimentar de Anfíbios Anuros; Anfíbios Anuros em remanescentes da Mata Atlântica do Nordeste do Brasil e análise bioacústica de Anfíbios; Anuros em Mata Atlântica do Nordeste do Brasil e Distribuição Flebotômica de remanescentes da Mata Atlântica na Região Metropolitana do Recife -PE.*

Atividades de Extensão - Produção e doações de mudas e orientação sobre reflorestamento.

EECA - ESTAÇÃO EXPERIMENTAL DE CANA-DE-AÇÚCAR

Situação: Município do Carpina, Mata Setentrional;
Distância do Recife: 56 km;
Acesso: Rodovia BR-408;
Altitude Média: 180 m;
Área Ocupada: 261,9 hectares;

A Estação Experimental de Cana-de-Açúcar do Carpina existe desde 1970 e, em 1990, passou a ser propriedade da UFRPE, com a extinção do Instituto do Açúcar e do Alcool. Única em Pernambuco, a estação assume grande importância na formação e da reciclagem de mão-de-obra qualificada para o setor sucroalcooleiro.



Atividades de Ensino – a) Aulas práticas: alunos da UFRPE dos Cursos de Engenharia Agrônômica e Agrícola de Recife e Serra Talhada; b) Estágio curricular e extracurricular – 59 estudantes de agronomia da UFRPE e Unidade de Garanhuns, CODAI, Colégio Agrícola de Vitória, Colégio Agrícola de Barreiros e Colégio Agrícola de Belo Jardim. *Obs.: Aos estagiários foi disponibilizada pela EECAC, hospedagem e alimentação.* c) Visitas Técnicas: alunos do Curso Técnico em Agropecuária da Escola Agrotécnica Federal de Barreiros-PE e de alunos da Escola Agrotécnica Federal de Vitória de Santo Antão-PE, Colégio Agrícola de Barreiros e Colégio Agrícola de Belo Jardim.

Atividades de Pesquisa: Pesquisas em andamento: *Obtenção de variedades de cana-de-açúcar; Introdução de variedades de cana-de-açúcar; Seleção de Clones de Cana-de-Açúcar (Saccharum spp.) nas Condições Edafoclimáticas da Zona da Mata de Pernambuco; Desenvolvimento de cultivares de cana-de-açúcar (Saccharum spp.) no Estado de Pernambuco; Seleção de novas variedades comerciais de cana-de-açúcar para Pernambuco; Obtenção de cariopses, seedlings e clones para seleção precoce de novos genótipos de cana-de-açúcar em Pernambuco; Predominância específica de Diatraea spp. broca comum da cana-de-açúcar no nordeste do Brasil; Dinâmica dos nutrientes em cana-de-açúcar em sistema irrigado de produção. Grupo de Pesquisa: Fertilidade do solo e Nutrição mineral de plantas; Fenologia de variedades de cana-de-açúcar em condição de sequeiro e irrigado considerando a extração e exportação de macro e micro nutrientes pela cultura; Seleção de Leveduras para Produção de Aguardente de Qualidade; Produção e aplicação de Biomembranas; Produção de Escala Industrial de levedura para alimentação animal; Caracterização agroindustrial de variedades comerciais liberadas e clones RBs promissores na zona da mata de Pernambuco; Uso de atributos agroecológicos e epidemiológicos no manejo de nematóides da cana-de-açúcar no Nordeste; Síndrome de amarelecimento da cana-de-açúcar em Alagoas...; Variabilidade espacial de nematóides parasitos de cana-de-açúcar no Nordeste; Eficiência de fertilizantes e indutores de resistência no manejo integrado de nematóides em cana-de-açúcar; Produção de cariopses seedlings e seleção de clones de cana-de-açúcar...; Liberação e difusão de novas variedades de cana-de-açúcar...; Novas alternativas para o manejo de cana-de-açúcar...; Introdução de resistência e fitonematóides em cana-de-açúcar....*

Atividades de Extensão: Cursos de curta duração relativos à cultura da cana-de-açúcar nas áreas agrícola e industrial como: *cursos de operadores de carregadeiras de cana em unidades produtoras; cursos de operadores de tratores de pneus em unidades produtoras; cursos para cortadores de cana em unidades produtoras e cursos de qualidade de matéria prima para unidades produtora;* Reuniões semestrais com representantes das unidades parceiras do PMGCA e da UFRPE, com apresentação dos resultados da safra e censo varietal, nos meses de 05 e 12/2008. Público Alvo: gerentes e técnicos de 26 empresas agroindustriais de PE, PB e RN; Assistência aos produtores em geral do setor sucroalcooleiro e comunidade científica: *assistência quanto a variedades, pragas e doenças, manejo cultural, nutrição, irrigação etc, aos produtores em geral desde as grandes empresas até aos menores fornecedores de cana; assistência à Associação dos Plantadores de Cana da Paraíba – ASPLAN/PB; Produção de Cotesia flavipes controlador biológico de Diatraea spp, pelo laboratório da EECAC: com 24.820.000 vespas liberadas em 4.964 há, áreas protegidas.* Palestras: diversas palestras para estudantes da UFRPE e do CODAI sobre cana-de-açúcar abordando: *melhoramento genético, manejo varietal, fitossanidades, controle de plantas daninhas, nutrição da cana-de-açúcar e qualidade da matéria prima.*

CBG - CLÍNICA DE BOVINOS DE GARANHUNS

Situação: Município de Garanhuns, região Agreste Meridional;

Distância do Recife: 230 Km;

Acesso: Rodovias BR-232 e BR-423;

Área Ocupada: 4 hectares;

Altitude Média: 840 m.;

Atividades de Ensino: desenvolvidas nas áreas de clínica médica, clínica cirúrgica, laboratório clínico e medicina veterinária preventiva, recebendo ruminantes e equídeos, por meio do atendimento hospitalar à comunidade rural, procurando orientar e solucionar problemas de ordem sanitária, que estejam comprometendo a saúde dos rebanhos da região. Possui um programa de Residência em Medicina Veterinária, que tem como objetivo promover o treinamento e a capacitação de Médicos Veterinários, em regime de dedicação exclusiva, visando o aperfeiçoamento técnico-científico, com a duração de um (R1) ou dois anos (R2). Conta com a participação de 01 Residente R2 e 06 Residentes R1, que atuam nas áreas de clínica médica, clínica cirúrgica, laboratório clínico e



Medicina Veterinária preventiva em ruminantes e equídeos, em sistema de internato, sob supervisão. Oferece, no decorrer do ano, estágio curricular e extracurricular para alunos do curso de Medicina Veterinária da UFRPE, como de outras Universidades do País, com duração mínima de 30 dias, bem como estágio para profissionais Médicos Veterinários interessados em fazer uma reciclagem nas áreas citadas anteriormente. Oferece periodicamente cursos de atualização para profissionais Médicos Veterinários.

Atividades de Pesquisa: são realizados estudos relacionados às principais enfermidades que acometem bovinos, ovinos e caprinos da região.

Pesquisas em andamento: *Avaliação da transferência da imunidade passiva em bezerros oriundos de parto cesariana; Avaliação das proteínas de fase aguda, minerais e bioquímica sérica em ovelhas com mastite infectadas experimentalmente com Staphylococcus aureus; Dinâmica da infecção intra-mamária em ovelhas da raça Santa Inês em diferentes fases da lactação e seu impacto sobre a composição físico-química do leite.* Agência Fomentadora: MCT/CNPq; *Avaliação da eficiência da monensina na prevenção da acidose láctica ruminal experimental em caprinos* Agência Fomentadora: MCT/CNPq; *Estudo clínico-laboratorial e das características do fluido ruminal sobre a ação da salinomicina na prevenção da acidose láctica ruminal experimental em ovinos.*

Atividades de Extensão: Desenvolvidas atividades voltadas para o atendimento da comunidade rural, visando solucionar e orientar quanto à prevenção dos principais problemas de ordem sanitária que acomete o rebanho da região, assim como atividades científicas como: cursos de educação continuada em parceria com o CRMV-PE e cursos de capacitação para veterinários em parceria com o Ministério da Agricultura, Pecuária e Abastecimento.

Atendimento Hospitalar: Foram atendidos na Clínica de Bovinos/UFRPE, entre bovinos, ovinos, caprinos equinos e muares, 770 animais provenientes dos Municípios e outros Estados. Atendimento a 105 propriedades rurais dos municípios.

Eventos promovidos pela Clínica de Bovinos: *XVI Encontro de Médicos Veterinários e Zootecnistas do Agreste Meridional de Pernambuco e IV Encontro de Buiatria de Pernambuco. Local: Garanhuns. Período: 06 a 08/06/2008. Público alvo: Médicos Veterinários e alunos de graduação em Medicina Veterinária e Zootecnia da UFRPE do último ano. Cursos realizados no evento: Avanço no diagnóstico e tratamento das doenças metabólicas em pequenos ruminantes; Performance metabólica da vaca leiteira no período do peri-parto; Manejo Reprodutivo e Inseminação Artificial em Ovinos; Inspeção Sanitária da Glândula Mamária; Produção de leite a pasto; Educação Sanitária e o Método Soma.*

A clínica ainda realizou de, 17 a 19/11/2008: *I Curso de Atualização do Uso da Ultrasonografia no Auxílio Diagnóstico dos Transtornos Digestivos e Urogenitais em Ruminantes; Três (03) cursos de treinamento em métodos de diagnóstico e controle da Brucelose e Tuberculose Bovina e de noções em Encefalopatias Espongiformes transmissíveis nos períodos: 07 A 11/04/2008, 25 a 29/08/2008 e 08 a 12/11/2008 com o Público Alvo: Profissionais Médicos Veterinários (n= 43) Médicos Veterinários dos Estados de Pernambuco, Alagoas, Rio Grande do Norte, Paraíba, Bahia e Ceará.*

Participação no decorrer do ano de reuniões realizadas na Clínica de Bovinos/UFRPE, com o intuito da capacitação de recursos humanos voltados para atuar na pecuária leiteira do Agreste Pernambucano, contando com a participação de representantes de várias entidades: SECTMA-PE – Líder; UFRPE/Clínica de Bovinos, Campus Garanhuns; SEBRAE; SENAI; Projeto Renascer; Fundação Bradesco; Sindicato Rural-Patronal; IPA; Escola Técnica de São João.

EEPAC - ESTAÇÃO EXPERIMENTAL DE PEQUENOS ANIMAIS DO CARPINA

Situação: Município do Carpina, Mata Setentrional;
Distancia do Recife: 56 km;
Acesso: Rodovia BR-408;
Área Ocupada: 22,1 hectares;
Altitude Média: 180 m;

Atividades de Ensino: Aulas práticas e Estágio Curricular e extracurricular para alunos da UFRPE, CODAI e outras Instituições. A Estação possui um Setor de Inseminação Artificial, onde são realizados Cursos de Inseminação Artificial em Bovinos.



Atividades de Pesquisa: Pesquisas nas áreas de Avicultura, Cotonicultura e Suinocultura (matrizes e reprodutores das raças Landrace e Large White).

Atividades de Extensão: Relacionar-se com as comunidades de produtores rurais, cooperativas e prefeituras, ampliando cada vez mais as fronteiras de participação da UFRPE com a sociedade.

Produção de Cotonicultura - codornas produtores de ovos férteis e para abate; Avicultura – aves de raça pura de aptidão mista; Suinocultura – matrizes e reprodutores das raças Landrace e Large White, suínos para produção de leitões para abate.

EAI - ESTAÇÃO DE AGRICULTURA IRRIGADA DE IBIMIRIM

Situação: Município de Ibimirim, na Microrregião do Sertão do Moxotó;

Distância do Recife: 340 km;

Acesso: pela Rodovia 232 e BR-110;

Área Ocupada: 10 hectares;

Altitude Média: 400 m;

Atividades de Ensino: Aulas práticas e estágios nos diversos segmentos acadêmicos da UFRPE e outras instituições públicas e privadas.

Atividades de Pesquisas: pesquisas realizadas nas áreas da Região do Moxotó.

A Estação possui lote de irrigação com 10 hectares, alojamento com capacidade para 40 pessoas. Com esta estrutura a estação permite a realização de ações de capacitação, como treinamento, dia de campo, jornadas e outras modalidades.

EAIP - ESTAÇÃO DE AGRICULTURA IRRIGADA DE PARNAMIRIM

Situação: Município de Parnamirim, Região do Sertão;

Distância do Recife: 560 km;

Acesso: BR 232 e BR-316;

Área Ocupada: 59,9 hectares;

Altitude Média: 400 m.;

Atividades de Ensino: Estágio extracurricular e aulas práticas para alunos dos cursos da UFRPE, CODAI e outras instituições; cursos de informática ofertados para alunos de escolas do Estado e do Município através do Telecentro Comunitário.



GESTÃO



Centro de Ensino de Graduação

ACADÊMICA



Unidade Acadêmica de Garanhun



Alunos da Unidade Acadêmica de Serra Talhada



ENSINO DE GRADUAÇÃO CAMPUS DE DOIS IRMÃOS - SEDE

Pró-Reitoria de Ensino de Graduação – PREG

Principais Ações Administrativas

A Pró-Reitoria de Ensino de Graduação - PREG tem como principal objetivo desenvolver uma educação superior voltada para a formação com qualidade, através de um trabalho pedagógico visando à conscientização da comunidade universitária promovendo eventos pedagógicos envolvendo os três segmentos da Instituição. Entendendo que, as Universidades, assim como qualquer instituição de ensino não devem ignorar os avanços na área acadêmica, no que se refere às novas metodologias de ensino e a nova linguagem pedagógica, como também aos avanços tecnológicos que ocorre no mundo. A PREG vem investindo em reuniões e discussões relativas ao novo perfil dos nossos formandos a partir da demanda do mercado de trabalho.

Em 2008, devido à realização do Projeto de Reestruturação, Expansão e Verticalização do Ensino, Pesquisa e Extensão da UFRPE, cujos objetivos e metas têm como referência as diretrizes do Programa de Apoio a Planos de Reestruturação e Expansão das Universidades Federais – REUNI, a instituição criou novos cursos com previsão de funcionamento em 2009. Na Unidade Acadêmica de Garanhuns – UAG, em 2009, serão oferecidos os cursos de Bacharelado em Ciência da Computação, Licenciatura em Letras e Engenharia de Alimentos. Na Unidade Acadêmica de Serra Talhada - UAST, os cursos serão de Licenciatura em Letras, Administração e Zootecnia. Na sede, Campus de Dois Irmãos, os novos cursos são: Licenciatura em Letras, Administração e Bacharelado em Sistemas de Informação. Além disso, muitos dos cursos tiveram aumento da oferta de suas vagas: Engenharia de Pesca, Engenharia Florestal, Licenciatura em Computação, Licenciatura em Matemática e Licenciatura em Ciências Biológicas. Na modalidade de ensino a distância, entraram em funcionamento os cursos de Bacharelado em Sistemas de Informação e Licenciatura em Computação com aprovação através da Resolução Nº 283/2008.

Resoluções Normativas Expedidas:

- ✓ Resolução 05/2008 - Edital do Vestibular Complementar p/Ingresso nos Cursos de Graduação oferecidos na Unidade Acadêmica de Garanhuns e Serra Talhada e as Normas Complementares ao referido Edital;
- ✓ Resolução 269/2008 - Estabelece Normas de aproveitamento de candidatos classificáveis no Processo Seletivo Vestibular/2008 Cursos de Graduação: Licenciatura em Biologia (Campus Dois de Irmãos), Ciências Biológicas e Agronomia (Unidade Acadêmica de Serra Talhada) para preenchimento de vagas remanescentes em Licenciatura em Química (Campus Dois de Irmãos), Licenciatura em Química e Engenharia de Pesca (Unidade Acadêmica de Serra Talhada);
- ✓ Resolução 676/2008 - Normas p/implantação do Programa de Atividades de Vivência Multidisciplinar, para estudantes dos Cursos de Graduação e Técnico Profissionalizante da UFRPE;
- ✓ Resolução 677/678/2008 - Normas p/organização e regulamentação do Estágio Curricular Não Obrigatório e Estágio Supervisionado Obrigatório c/atividade opcional p/os estudantes dos Cursos de Graduação e Técnico Profissionalizante da UFRPE;
- ✓ Resolução 285/2008 - Normas p/Processo Seletivo de Ingresso Cursos Graduação – Sede, para 2009;
- ✓ Resolução 354/2008 - Aprova Regulamento que normatiza a reintegração em Cursos da UFRPE na modalidade de ingresso extravestibular;
- ✓ Resolução 006/2008 - Suspende temporariamente, "Ad referendum" do Pleno deste Conselho, os procedimentos referentes ao Concurso Público de Provas e Títulos p/Professor do Deptº de Matemática;
- ✓ Resolução 025/2008 - Homologa resultado final do Concurso Público de Provas e Títulos p/Classe de Professor de 1º e 2º Graus;
- ✓ Resoluções 234/282/300/2008 - Homologa resultado final do Concurso Público de Provas e Títulos p/Classe de Professor Adjunto Nível 01 p/sede Dois Irmãos nos Departamentos de Pesca e Aquicultura e Medicina Veterinária;
- ✓ Resolução 263/2008 - Autoriza "Ad referendum" deste Conselho, resultado final do Concurso Público de Provas e Títulos p/a Carreira do Magistério Superior na Classe de Prof. Adjunto, para Deptº de Física.
- ✓ Resoluções 554 a 556/2008 - Aprova Calendário de Atividades Acadêmicas das Unidades Acadêmicas de Serra Talhada, de Garanhuns e de Campus de Dois Irmãos, p/o 1º e 2º semestres de 2009;
- ✓ Resolução 229/2008 - Aprova Regimento Interno do Comitê Local de Acompanhamento do Programa de Educação Tutorial da Universidade Federal Rural de Pernambuco;
- ✓ Resolução 298/08 - Revoga a Resolução nº 287/96 deste Conselho e institui Programa de Professor Sênior



- PROSÊNIOR. Objetivo: promover a reintegração ou integração à UFRPE, de professores aposentados, desta e de outras instituições de ensino Superior e de Pesquisa, que possuam alta qualificação acadêmica;
- ✓ Resoluções 239/242/248/264/265/268/274/275/277/278/281/301/302/304 a 306/308/ a 315/2008 - Homologa resultado final dos Concursos Públicos de Provas e Títulos para a Classe de Professores Adjunto e Assistente para Departamentos do Campus de Dois irmãos e as Unidades Acadêmicas de UAG e UAST;
 - ✓ Resolução 373/2008 - Aprova juramento a ser proferido na Solenidade de Colação de Grau, do Curso de Bacharelado em Gastronomia e Segurança Alimentar do Departamento de Tecnologia Rural;
 - ✓ Resolução 024/356/613/2008 - Aprova Projeto Político Pedagógico do Curso de Licenciatura em Matemática, de Bacharelado em Gastronomia e Segurança Alimentar e Licenciatura Plena em História;
 - ✓ Resolução 227/2008 - Aprova retirada dos pré-requisitos da disciplina Química Orgânica I do Curso de Licenciatura em Química desta Universidade;
 - ✓ Resolução 299/2008 - Aprova retirada de pré-requisito da disciplina optativa Elementos de Epidemiologia Computacional do Curso de Licenciatura em Computação desta Universidade;
 - ✓ Resolução 307/2008 - Aprova alteração da disciplina eletiva: "SEGURANÇA DO TRABALHO APLICADA À ENGENHARIA DE PESCA", na grade curricular do Curso de Engenharia de Pesca desta Universidade;
 - ✓ Resolução 374/2008 - Aprova criação e inclusão da disciplina: "ORNITOLOGIA", como eletiva, na grade curricular dos Cursos de Medicina Veterinária e de Zootecnia da Unidade Acadêmica de Garanhuns;
 - ✓ Resoluções 387388/390/396/397/398/464/471/474/475/2008 - Aprovam a criação de disciplinas como optativa, na grade curricular dos Cursos de graduação da UFRPE;
 - ✓ Resolução 399/2008 - Aprova retirada de pré-requisito da disciplina obrigatória Prática do Ensino da Física II do Curso de Licenciatura Plena em Física desta Universidade;
 - ✓ Resoluções 614/616/622/627/630/632/633/634/637/638/639/640/641/642/643/644/2008 - Aprova Proposta de criação das disciplinas c/optativa, na grade curricular dos Cursos de graduação da UFRPE.

Para o acompanhamento pedagógico do ensino de Graduação, também em consonância com o REUNI, a Universidade Federal Rural de Pernambuco criou, em setembro de 2008, o NÚCLEO DE APOIO PEDAGÓGICO – NAP com o objetivo de assessorar o trabalho das coordenações dos cursos de graduação, dos professores e prestar orientação educacional aos estudantes durante sua permanência na Universidade. As atividades desenvolvidas pelo Núcleo, as de destaque são:

- ✓ Diagnosticar os cursos de graduação com baixo índice de formandos;
- ✓ Investigar os fatores que influenciam nas taxas de evasão, repetência e retenção nos cursos de graduação visando propor estratégias de intervenção a fim de minimizar as taxas em questão;
- ✓ Atuar junto as Comissões de Orientação e Acompanhamento Acadêmico (COAA), orientando os estudantes com necessidades de acompanhamento pedagógico, especificamente quanto a organização dos estudos, planejamento dos estudos, estratégias de aprendizagem, dentre outras demandas;
- ✓ Buscar parcerias no âmbito pedagógico junto aos departamentos, unidades acadêmicas e coordenações visando desenvolver ações conjuntas a partir de diagnósticos dos problemas de cada curso;
- ✓ Elaborar e executar projetos de intervenção pedagógica junto às coordenações dos cursos da UFRPE;
- ✓ Identificar estratégias de gestão que facilitem a implementação de propostas de trabalho contemplando planejamento, execução e avaliação de atividades;
- ✓ Organizar a formação inicial dos professores da UFRPE (sede), UAG e UAST;
- ✓ Organizar a formação continuada dos Professores da UFRPE;
- ✓ Propor, se necessário, articulação com a Psicóloga e/ou Assistente Social;

Uma primeira atividade efetuada neste Programa foi a elaboração do Projeto do Curso de Iniciação à Docência do Ensino Superior com vigência para o período de 2009 a 2011.

Além disso, para se ter o acompanhamento pedagógico consiste na atuação integrada junto às unidades acadêmicas, Departamentos Acadêmicos e Coordenações de Cursos para manutenção das ações de ensino de Graduação.

Uma outra atividade mantida é o acompanhamento da mobilidade do corpo Docente, frente às vacâncias definitivas (aposentadorias, exonerações, vacâncias e redistribuições para outras IES) e provisórias (afastamento para cumprir programas de pós-graduação), quanto à distribuição de turmas e cargas horárias, para racionalização da alocação de vagas de Professores Substitutos e respectivos provimentos de concursos /seleções.

Neste sentido, foram realizadas as atividades:

- ✓ Controle na alocação de vagas;
- ✓ Eficientização do processo seletivo e contratação de Professores substitutos, atendendo à demanda acadêmica gerada pelas vacâncias de Docentes do quadro efetivo;
- ✓ Acompanhamento e supervisão das matrículas acadêmicas, juntamente com as Coordenações dos Cursos e o DRCA/NTI, corrigindo e cancelando aquelas efetuadas em dissonância às regras vigentes;



- ✓ Supervisão do desenvolvimento dos Currículos dos Cursos de Graduação, assessorando as Coordenações de Cursos no que concerne à atualização da matriz curricular dos cursos e à oferta de novas disciplinas eletivas e optativas;
- ✓ Adequação curricular de alguns cursos, otimizando a formação profissional em menor tempo;
- ✓ Proposição e supervisão do Calendário e de matrículas acadêmicas;
- ✓ Ajustamento curricular, reposicionando os horários das disciplinas dos cursos noturnos, obedecendo à sequência de pré-requisitos nos períodos sucessivos, nos mesmos dias e horários, para evitar o choque de horário e retenção curricular;
- ✓ Realização de seminários e palestras versando sobre temas de interesse pedagógico objetivando subsidiar as discussões relativas às reformas curriculares dos Cursos de Graduação e a elaboração, implantação e implementação dos Projetos Pedagógicos dos Cursos e Projeto Pedagógico da Instituição; controle e potencialização da alocação de vagas para Docentes do quadro efetivo, para atender à demanda gerada pelas reformas curriculares.

Em novembro de 2008, vários cursos da UFRPE foram avaliados pelo ENADE - Exame Nacional de Desempenho de Estudantes, que atualmente integra o programa de avaliação do ensino de graduação. Os cursos de Licenciatura em Ciências Biológicas, Ciências Sociais, Física (presencial e a distância), História, Matemática, Pedagogia, Química, Bacharelado em Ciências Biológicas (Sede e UAST), Ciências Sociais, as Engenharias Agrícola e Ambiental, Florestal, Pesca e Aquicultura, Sistemas de Informação (presencial e à distância) e Zootecnia.

No entanto, neste ano, foi divulgado pelo Instituto Nacional de Estudos e Pesquisas Educacionais Anísio Teixeira (INEP) os resultados da Avaliação referente ao ano de 2007. Nesta avaliação foram contemplados três cursos: Agronomia, Medicina Veterinária e Zootecnia. Os cursos de Agronomia e Zootecnia (Sede) obtiveram o mesmo conceito 02, o curso de Medicina Veterinária (Sede) recebeu 03, no mesmo índice. O resultado do ENADE para os referidos cursos nas Unidades não obtiveram conceito (SC), tendo em vista não haver ainda alunos concluintes nos mesmos.

Em 2008, a UFRPE teve três cursos, Agronomia, Zootecnia e Medicina Veterinária (Sede), com Renovação dos Reconhecimentos através da Portaria Nº 775 de 11 de novembro de 2008, publicada no Diário Oficial da União de 10 de novembro de 2008.

Os cursos de graduação têm sido divulgados através da distribuição de Manuais Acadêmicos a todos os alunos ingressantes da UFRPE, "folders", cartazes, textos explicativos sobre a Universidade, e a realização da: "Aula Inaugural", evento de recepção administrativa aos calouros.

Outras divulgações efetuadas pela realização da 4ª Feira de Profissões nos dias 17 e 18/06/2008, no Centro de Ensino de Graduação – CEGOE/UFRPE, com a participação de mais de 90 instituições de Ensino Médio da rede pública e privada e um contingente de mais de 3.000 estudantes e educadores; a participação dos Cursos de Graduação na 67ª Exposição de Animais e Produtos Derivados do Estado de Pernambuco, no Parque do Cordeiro. Onde foram efetuadas palestras, apresentação de vídeos, oficinas e o Curso de LIBRAS, (leitura, interpretação e comunicação da Língua Brasileira de Sinais), com 05 (duas) turmas de 60 (sessenta) alunos cada, carga horária de 60 horas/aulas, que vem sendo ministrado desde ano 2006, no stander da UFRPE.

No exercício de 2008 o Programa de Educação Tutorial - PET foi marcado por um processo de expansão oriundo tanto da consolidação do grupo criado em 2006, PET MEDICINA VETERINÁRIA, o qual teve um aumento do número de bolsas ofertadas, passando de 08 (oito) oferecidas em 2007 para 12 (doze) no corrente exercício. Além disso, através do Edital MEC/SESu 2008 de Seleção de novos grupos PET, com a seleção do grupo de Licenciatura em Física, o qual terá seu funcionamento iniciado em 2009 com 04 (quatro) bolsistas.

Os integrantes do PET assessoraram os estudantes de escolas públicas e particulares, no auxílio na realização de suas Feiras de Ciências orientando a estruturação dos seus trabalhos e, sempre que possível, acompanhando-os durante o evento.

Na apresentação da Jornada de Ensino, Pesquisa e Extensão (JEPEX), que ocorre anualmente na Universidade, a Educação Tutorial conquistou o reconhecimento institucional, com a reserva de um espaço próprio para a realização do Encontro do Programa de Educação Tutorial (EPET), onde são reunidos seus trabalhos individuais e coletivos na forma de painel ou oralmente, sendo avaliados por uma comissão independente.

O Programa de Monitoria tem o objetivo de despertar no aluno o interesse pela carreira docente, estimular a cooperação do corpo discente com o corpo docente nas atividades de ensino, pesquisa e extensão e no desenvolvimento de habilidades que favoreçam ao estudante na iniciação à docência. Atualmente possui 193 bolsas na Sede de Dois Irmãos a um valor unitário de R\$ 150,00 (cento e cinquenta reais). É importante destacar que contamos ainda no programa com monitores voluntários, com as mesmas atribuições, porém não remunerados.



Ainda são oferecidas 50 bolsas na Unidade Acadêmica de Garanhuns - UAG e 25 na Unidade Acadêmica de Serra Talhada – UAST.

Ações desenvolvidas:

- ✓ Definição de Calendário anual de atividades do Programa de Monitoria;
- ✓ Acompanhamento e avaliação contínua do programa de Monitoria, através de frequências e relatórios dos alunos e Professores orientadores;
- ✓ Realização do CONID, dentro da VIII JEPEX - Jornada de Ensino, Pesquisa e Extensão - UFRPE, no qual os alunos Monitores tiveram a oportunidade de divulgar, compartilhar e avaliar suas experiências de iniciação à Docência, com apresentação de 120 trabalhos dos alunos da Unidade de Dois Irmãos, da Unidade de Garanhuns e da Unidade de Serra Talhada, em 2008.

O Convênio de Cooperação Técnica entre SEDUC/FACEPE – Bolsa de Incentivo Acadêmico – BIA: incentiva a adaptação dos novos alunos egressos da rede estadual de ensino, a vida acadêmica sob a tutoria de docentes pertencentes ao quadro efetivo da universidade, vem beneficiar aos melhores colocados na seleção do vestibular da COVEST, prioritariamente os alunos dos cursos das Licenciaturas. Atualmente contamos com 19 acadêmicos como bolsistas.

O Programa de Estágio, executado pela Coordenação Geral de Estágio/PREG que visa supervisionar o cadastramento de alunos e estabelecimento de convênios ou parcerias com Empresas e Instituições Públicas e Privadas em 2008 a coordenadoria executou:

- ✓ III Encontro de Interação Universidade Empresa - Empresas e Agenciadoras de Estágio para o campus da Universidade, para explanarem suas atividades, ofertar de vagas e cadastrarem alunos;
- ✓ Estágio no Recesso Escolar – Para prestigiar os campi (EECAC) da UFRPE e favorecer o alunado em seu aprendizado enfocando a parte prática. Oferecidas vagas durante os períodos de recesso p/alunos dos cursos de: Agronomia, Engenharia Agrícola e Ambiental;
- ✓ Serviço de Apoio ao estudante–SAE. Apoio acadêmico, Psicológico e Assistencial nas atividades de estágio, com proposta de atendimento individualizado, procurando apoiar, direcionando cada passo do estudante em seu estágio;
- ✓ Palestras p/alunos de 1º período de curso, grupos PET e alunos de final de Curso cientificando as normas, procedimentos e como realizar seu estágio;
- ✓ Normatização, processamento e supervisão da concessão de ajuda de custo para discentes realizarem Estágios Curriculares Obrigatórios fora da região Metropolitana do Recife;
- ✓ Controle, contração, de estagiários do contrato IEL/UFRPE;
- ✓ Emissão de Certificados de estágios Curriculares Não Obrigatórios desenvolvidos na UFRPE, menos o do Curso de Medicina Veterinária, que são expedidos pela Comissão de Extensão do Deptº de Medicina Veterinária;
- ✓ Supervisão do Posto Avançado do Centro de Interação Escola Empresa (CIEE), na UFRPE objetivando a eficiência do atendimento para os estudantes da UFRPE, prestando os seguintes serviços: atualização de cadastro, encaminhamento para vagas de estágio, contratação e renovação de estágio, entrega e recebimento dos relatórios de estágio;
- ✓ Fórum Institucional de Estágio evento com Mesa Redonda com representantes de órgão público, empresa privada, agenciadora de estágio;
- ✓ Com a Publicação da nova Lei de estágio 11.788 de 25/09/08, foram elaboradas minutas de: Termo de Compromisso de estágios Curriculares Obrigatórios e Não Obrigatórios e Minuta de Convênio e Plano de Atividades junto com a Procuradoria Jurídica da UFRPE.

Os resultados alcançados, no programa, estão demonstrados no quadro em seguida:

Tipos de Estágios Remunerados	Entidades Financiadoras					Total
	Governamental				Não Governamental ONG	
	Federal	Estadual	Municipal	Empresa/Ind		
Estágio Curricular	649	270	98	450	21	1488
Estágio não curricular	735	302	116	594	48	1795
TOTAL	1.384	572	214	1.044	69	3.283

Fonte: Coordenação Geral de Estágio/PREG



O Programa Intercâmbio de Estudantes de Graduação, da UFRPE, com o objetivo de possibilitar ao acadêmico cursar disciplinas em outra Instituição Federal de Ensino Superior - IFES, tanto no Brasil como no exterior tem procurado incentivar os estudantes a vivenciarem outras realidades com o objetivo de consolidar o aprendizado e o censo crítico do mesmo. Em 2008, a UFRPE encaminhou 04 (quatro) alunos para prestarem estudos em outras IFES no Brasil, através do Programa Mobilidade Acadêmica, e assim como encaminhou para o exterior através do Consórcio Internacional, 02 (dois) alunos para prestarem estudos.

Candidatos Inscritos no Vestibular e Candidato/Vaga Campus de Dois Irmãos

Os Quadros 01 e 02 abaixo apresentam a distribuição de vagas no ano de 2008 por turno dos cursos presenciais oferecidos pela UFRPE em sua sede no Campus Dois Irmãos.

Em 2008, foram oferecidas 1.360 vagas distribuídas entre 18 (dezoito) cursos. Sendo 755 para a primeira entrada e 605 para a segunda. Ou ainda, 770 vagas para cursos de funcionamento no turno diurno e 590 para os cursos que funcionam no período da noite.

Quadro 01 - Vagas por Turno Campus de Dois Irmãos - 2008

Cursos Ofertados	Vagas	1ª entrada			2ª entrada		
		Manhã	Tarde	Noite	Manhã	Tarde	Noite
Agronomia	120	30	30	-	30	30	-
Ciências Biológicas	80	-	40	-	40	-	-
Ciências Econômicas Ênfase: Ec Rural	80	-	-	40	-	-	40
Ciências Sociais Ênfase: Sociologia Rural	80	-	-	40	-	-	40
Gastronomia e Segurança Alimentar	40	20	-	-	-	20	-
Economia Doméstica	40	20	-	-	-	20	-
Engenharia Agrícola e Ambiental	80	-	40	-	40	-	-
Engenharia Florestal	50	25	-	-	-	25	-
Engenharia de Pesca	60	30	-	-	-	30	-
Medicina Veterinária	100	25	25	-	25	25	-
Zootecnia	80	-	40	-	40	-	-
Licenciatura em Ciências Biológicas	120	-	40	40	-	-	40
Licenciatura em Computação	30	-	-	30	-	-	-
Licenciatura em Física	80	-	-	40	-	-	40
Licenciatura em História	80	-	-	40	-	-	40
Licenciatura em Matemática	80	-	-	40	-	-	40
Licenciatura em Química	120	-	40	40	-	-	40
Licenciatura em Pedagogia	40	-	40	-	-	-	-
Subtotal		150	295	310	175	150	280
Total Geral	1.360	445			325		
		755			605		

Fonte: Pró-Reitoria de Ensino de Graduação

Em comparação a 2007 (1.340 vagas), o ano de 2008 (1.360 vagas) apresentou aumento na quantidade de vagas oferecidas nos cursos presenciais da Sede da UFRPE. Especificamente, o curso de Engenharia Agrícola e Ambiental aumentou a sua oferta de vagas anual de 140 para 160, o que representou o aumento de, aproximadamente, 1,50 % do acréscimo do total de vagas.



Vagas por Turno

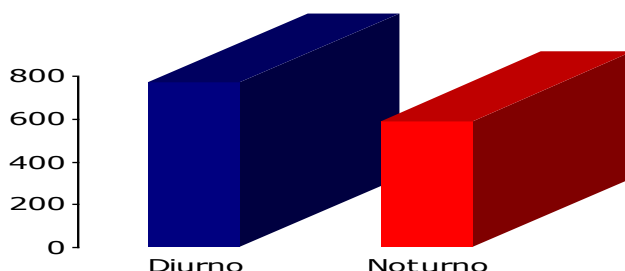

Quadro 02 - Inscritos no Vestibular e Candidato/Vaga Campus de Dois Irmãos

Cursos de Graduação	2008			2007		
	Vagas	Inscritos Vestibular	Candid/Vaga	Vagas	Inscritos Vestibular	Candid/Vaga
Agronomia	120	444	3,7	120	487	4
Ciências Biológicas	80	368	4,6	80	417	5,2
Ciências Econômicas–Ênfase Economia Rural	80	208	2,6	80	278	3,4
Ciências Sociais–Ênfase Sociologia Rural	80	296	3,7	80	300	3,7
Gastronomia e Segurança Alimentar	40	468	11,7	40	395	9,8
Economia Doméstica	40	112	2,8	40	143	3,4
Engenharia Agrícola e Ambiental	80	248	3,1	60	139	2,3
Engenharia Florestal	50	130	2,6	50	170	3,4
Engenharia de Pesca	60	228	3,8	60	229	3,8
Medicina Veterinária	100	610	6,1	100	673	6,7
Zootecnia	80	224	2,8	80	311	3,8
Licenciatura em Ciências Biológicas	120	420	3,5	120	605	5
Licenciatura em Computação	30	165	5,5	30	201	6,7
Licenciatura em Física	80	176	2,2	80	228	2,8
Licenciatura em História	80	448	5,6	80	546	6,8
Licenciatura em Matemática	80	256	3,2	80	317	4
Licenciatura em Química	120	240	2	120	287	2,3
Licenciatura em Pedagogia	40	128	3,2	40	176	4,4
Total Geral	1.360	5.169		1.340	5.902	

Fonte: Pró-Reitoria de Ensino de Graduação

Relação Candidato/Vaga

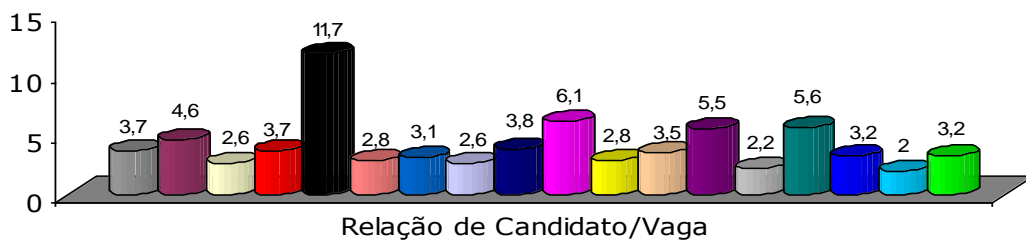

- Agronomia
- Ciências Biológicas
- Ciências Econômicas
- Ciências Sociais
- Gastronomia e Segurança Alimentar
- Economia Doméstica
- Engenharia Agrícola e Ambiental
- Engenharia Florestal
- Engenharia de Pesca
- Medicina Veterinária
- Zootecnia
- Licenciatura em Ciências Biológicas
- Licenciatura em Computação
- Licenciatura em Física
- Licenciatura em História
- Licenciatura em Matemática
- Licenciatura em Química
- Licenciatura em Pedagogia

O Quadro 03, seguinte apresenta as quantidades alunos ingressantes, no Campus de Dois Irmãos, através do Vestibular e outras vias.



Ingressante Modalidade Extra-Vestibular Campus de Dois Irmãos

Quadro 03 - Ingressantes de Via Vestibular e Outras Formas

Cursos	Vestibular		Reintegrado		Reopção	Transfer		P.diplom		Força Lei		Seleção		Total	
	semestre		semestre		semestre	semestre		semestre		semestre		semestre		semestre	
	1º	2º	1º	2º	2º	1º	2º	1º	2º	1º	2º	1º	2º	1º	2º
Agronomia	61	61	4	2	-	1	2	5	8	2	-	-	-	73	73
Ciências Biológicas	41	40	2	4	-	-	7	-	-	-	-	-	-	43	51
Ciências Econômicas	40	40	-	3	-	-	1	-	2	-	-	-	-	40	46
Ciências Sociais	40	40	1	-	-	-	-	-	-	-	-	-	-	41	40
Gastr. e Seg. Alimentar	20	20	-	-	-	-	-	-	-	-	-	-	-	20	20
Economia Doméstica	20	20	1	3	-	-	-	-	-	-	-	-	-	21	23
Eng Agríc. e Ambiental	40	40	-	-	-	-	1	4	6	-	-	-	-	44	47
Engenharia Florestal	25	25	-	-	-	-	-	-	-	-	-	-	-	25	25
Engenharia de Pesca	31	30	2	-	-	-	-	-	-	-	-	-	-	33	30
Medicina Veterinária	50	52	-	-	-	-	-	-	-	-	-	-	-	50	52
Zootecnia	40	40	2	2	-	6	3	2	1	-	-	-	-	50	46
Lic. em Ciên. Agrícolas	-	-	-	-	-	-	-	-	-	-	-	40	40	40	40
Lic. em Ciên. Biológicas	80	40	1	1	-	-	-	-	-	-	1	-	-	81	42
Lic. em Computação	30	-	-	2	1	-	2	-	-	-	-	-	-	30	05
Licenciatura em Física	42	41	1	2	-	3	4	-	4	-	-	-	-	46	51
Licenciatura em História	40	40	-	-	-	-	4	-	-	-	1	-	-	40	45
Lic. em Matemática	40	40	-	1	1	-	3	-	-	-	1	-	-	40	46
Lic. em Ciências Sociais	-	-	-	-	-	-	-	30	20	-	-	-	-	30	20
Lic. em Química	80	40	-	1	-	-	-	-	-	-	-	-	-	80	41
Lic. em Pedagogia	40	-	-	-	-	4	10	1	-	-	-	-	-	45	10
Subtotal	760	609	14	21	02	14	37	42	41	02	03	40	40	872	753
Total Geral	1.369		35		02	51		83		05		80		1.625	

Fonte: Pró Reitoria de Ensino de Graduação

Alunos Ativos Matriculados Ensino Presencial Campus de Dois Irmãos

No Campus Dois Irmãos foram matriculados um total de alunos 6.255, no 1º semestre, sendo 3.352 alunos nos cursos diurnos e 2.903 nos cursos noturnos. No 2º semestre 3.363 alunos nos cursos diurnos e 2.948 alunos nos cursos noturnos, foram matriculados perfazendo um total de 6.311, conforme está demonstrado no Quadro 04.

***Quadro 04 - Alunos Ativos Matriculados 2008 – Campus de Dois Irmãos**

Cursos Ofertados	1º Semestre				2º Semestre			
	Diurno		Noturno		Diurno		Noturno	
	Fem	Mas	Fem	Mas	Fem	Mas	Fem	Mas
Agronomia	226	502	-	-	225	480	-	-
Bacharelado em Ciências Biológicas	214	113	-	-	227	119	-	-
Bacharelado em Ciências Econômicas	-	-	109	273	-	-	119	283
Bacharelado em Ciências Sociais	-	-	174	181	-	-	180	181
Bacharelado em Gastronomia e Segurança Alimentar	91	20	-	-	101	24	-	-
Economia Doméstica (Licen e Bach)	201	13	-	-	208	13	-	-
Engenharia Agrícola e Ambiental	93	151	-	-	107	170	-	-
Engenharia Florestal	92	123	-	-	90	117	-	-
Engenharia de Pesca	70	216	-	-	57	209	-	-
Medicina Veterinária	307	189	-	-	312	179	-	-
Zootecnia	201	169	-	-	195	169	-	-
Grad.de Prof. da parte de Form. Esp. do Curric. 2º grau	-	-	2	2	-	-	-	-
Licenciatura em Ciências Agrícola	-	-	103	82	-	-	106	74
Licenciatura em Ciências Biológicas	84	30	262	132	84	31	261	137
Licenciatura em Computação	-	-	18	117	-	-	17	114
Licenciatura em Ciências Sociais	-	-	46	33	-	-	43	37
Licenciatura em Física	-	-	40	308	-	-	48	323
Licenciatura em História	-	-	111	232	-	-	120	236
Licenciatura em Matemática	-	-	59	249	-	-	61	259
Licenciatura em Química	56	51	161	209	54	49	160	190
Licenciatura em Pedagogia	114	26	-	-	122	21	-	-
Subtotal	1.749	1.603	1.085	1.818	1.782	1.581	1.114	1.834
Subtotal	3.352		2.903		3.363		2.948	
Total Geral	6.255				6.311			

Fonte: Sistema de Informação e Gestão Acadêmica-SIGA

*Dados sem as Unidades Acadêmicas de Garanhuns - UAG e Serra Talhada - UAST que estão demonstrados nos quadros 19 e 25 respectivamente do referido relatório. No quadro acima estão computados os alunos reintegrados.

O comparativo de 2007 e 2008 do total de alunos ativos matriculados nos cursos presenciais, Campus de Dois Irmãos, estão demonstrados no gráfico abaixo e Quadro 05:

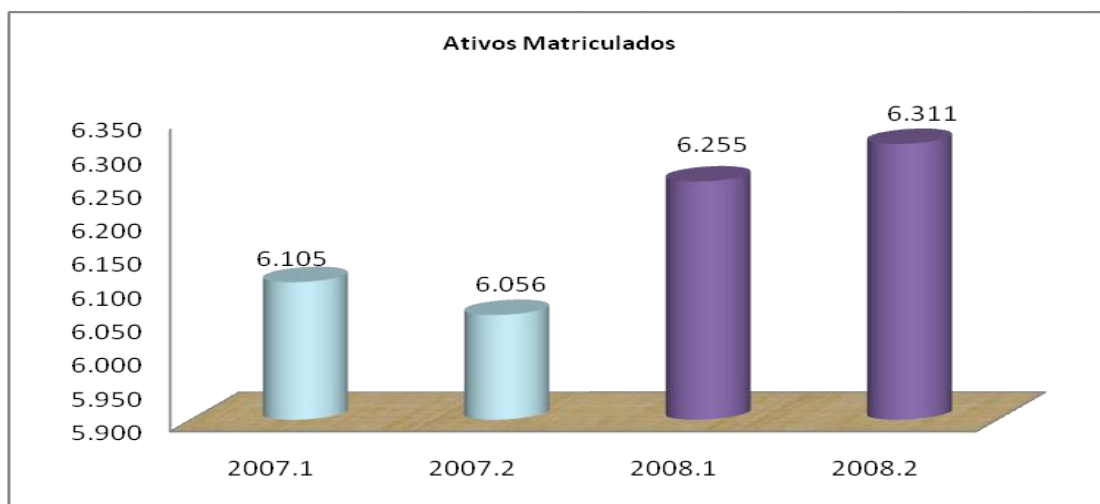

Houve uma variação de 5,2%, de alunos matriculados, entre os 2ºs semestre de 2007 e 2008.

**Quadro 05 - Alunos Ativos Matriculados 2007/2008 - Campus de Dois Irmãos**

Cursos Ofertados	2007		2008	
	1º semestre	2º semestre	1º semestre	2º semestre
Agronomia	757	724	728	705
Bacharelado em Ciências Biológicas	339	339	327	346
Bacharelado em Ciências Econômicas	371	375	382	402
Bacharelado em Ciências Sociais	355	346	355	361
Bach. Gastronomia e Segurança Alimentar	83	93	111	125
Economia Doméstica (Licen e Bach)	224	223	214	221
Engenharia Agrícola e Ambiental	197	218	244	277
Engenharia Florestal	220	214	215	207
Engenharia de Pesca	229	292	286	266
Grad. Prof da Parte Formação Especial	15	4	4	-
Medicina Veterinária	564	517	496	491
Zootecnia	356	358	370	364
Licenciatura Agrícola	161	175	185	180
Licenciatura em Ciências Biológicas	465	485	508	512
Licenciatura em Computação	122	112	135	131
Licenciatura em Ciências Sociais	51	71	79	80
Licenciatura em Física	338	323	348	371
Licenciatura em História	337	342	343	356
Licenciatura em Matemática	301	306	308	320
Licenciatura em Química	443	442	477	453
Licenciatura em Pedagogia	104	97	140	143
Total Geral	6.105	6.056	6.255	6.311

Fonte: Pró Reitoria de Ensino de Graduação

Alunos com Matrículas Trancadas Campus de Dois Irmãos

Na sede em 2008, a UFRPE registrou 397 trancamentos, enquanto que no ano anterior 718, o que acarretou em queda de aproximadamente 6%.

Alunos c/Matrículas Trancadas

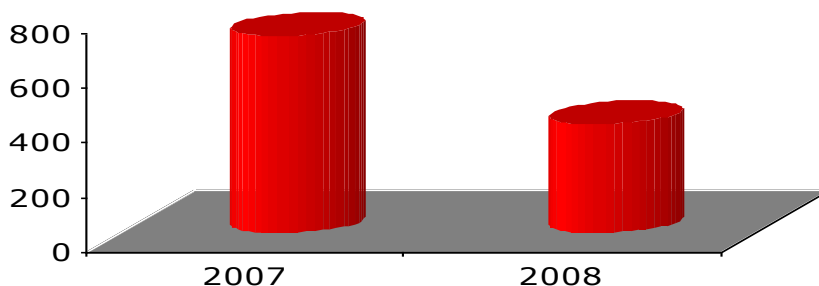

**Quadro 06 - Alunos Trancados 2008 - Campus Dois de Irmãos**

Cursos	1ºSemestre				2ºSemestre			
	Diurno		Noturno		Diurno		Noturno	
	Fem	Mas	Fem	Mas	Fem	Mas	Fem	Mas
Agronomia	04	25	-	-	10	28	-	-
Bacharelado em Ciências Biológicas	18	07	-	-	12	09	-	-
Bacharelado em Ciências Econômicas	-	-	03	09	-	-	04	16
Bel. em Ciências Sociais	-	-	05	07	-	-	09	12
Bach Gastronomia e Segurança Alimentar	04	01	-	-	02	-	-	-
Economia Doméstica (Licen e Bacharelado)	20	01	-	-	15	01	-	-
Engenharia Agrícola e Ambiental	03	10	-	-	04	06	-	-
Engenharia Florestal	02	04	-	-	07	12	-	-
Engenharia de Pesca	07	09	-	-	08	11	-	-
Medicina Veterinária	15	06	-	-	15	09	-	-
Zootecnia	10	07	-	-	20	16	-	-
Licenciatura em Ciências Agrícolas	-	-	08	04	-	-	12	08
Licenciatura em Ciências Biológicas	02	01	04	03	03	-	05	04
Licenciatura em Computação	-	-	01	09	-	-	01	09
Licenciatura em Ciências Sociais	-	-	01	01	-	-	01	-
Licenciatura em Física	-	-	06	24	-	-	07	32
Licenciatura em História	-	-	03	09	-	-	02	15
Licenciatura em Matemática	-	-	02	21	-	-	06	19
Licenciatura em Química	02	06	05	23	01	03	09	31
Licenciatura em Pedagogia	03	01	-	-	03	03	-	-
Subtotal	90	78	38	110	100	98	56	146
Subtotal	168		148		198		202	
Total Geral	316				400			

Fonte: Sistema de Informação e Gestão Acadêmica – SIG@

Evasão de Alunos Desligados e Desvinculados e outras Modalidades Campus de Dois Irmãos

Nesta seção é apresentado o estudo da evasão dos cursos de graduação da UFRPE, no Campus de Dois Irmãos, por meio do abandono, desligamento, e outras situações. O Quadro 07 abaixo é apresentado um detalhe dos totais de alunos evadidos em cada situação.

A maior contribuição para a queda dessa taxa adveio da Sede. Em 2007, 481 evadiram-se, seja abandonando o curso ou sendo desligado. No ano seguinte, esse número foi de 325 alunos, o que implicou em uma diminuição de aproximadamente 32 %.

Os cursos com melhora no índice de evasão em 2008, em comparação com o ano anterior, foram os descritos abaixo com índices aproximados de:

- ✓ Bacharelado em Ciências Sociais: 44 %;
- ✓ Engenharia Florestal: 71 %;
- ✓ Licenciatura em Ciências Agrícolas: 91 %;
- ✓ Licenciatura Plena em Química: 44 %.

Apenas o curso de Engenharia de Pesca identificou aumento significativo na evasão discentes, de aproximadamente, 55 %.

**Quadro 07 - Alunos Desligado e Desvinculado Campus Dois Irmãos**

Cursos	Desligad		Desvinc.		Transfer Interna	Transfer Externa		Desistênc		Intercâmb.	
	1ºs	2ºs	1ºs	2ºs		2ºs	1ºs	2ºs	1ºs	2ºs	1ºs
Agronomia	06	05	33	29	-	-	-	-	01	-	-
Ciências Biológicas	02	02	11	01	-	-	-	-	-	-	-
Ciências Econômicas	03	07	13	01	-	-	-	01	-	01	01
Ciências Sociais	01	-	12	01	-	-	01	01	-	-	-
Gastronomia e Seg Alimentar	-	-	13	04	-	-	-	-	-	-	-
Economia Doméstica	08	01	06	12	-	-	-	-	-	-	-
Eng. Agrícola e Ambiental	08	02	05	08	-	-	01	-	-	-	-
Engenharia Florestal	02	03	16	03	-	01	-	-	-	-	01
Engenharia de Pesca	04	08	17	09	-	-	-	01	01	-	-
Medicina Veterinária	-	-	12	05	-	01	01	-	-	-	-
Zootecnia	04	03	10	01	-	-	-	-	-	02	-
Licen. em Ciências Agrícolas	02	01	20	24	-	-	-	-	01	-	-
Licen em Ciências Biológicas	06	01	02	-	-	01	01	01	-	-	-
Licenciatura em Computação	01	-	06	-	-	-	-	-	-	-	-
Licenciatura em Física	-	06	21	02	02	03	02	-	01	-	-
Licenciatura em História	-	03	08	01	-	02	01	-	-	-	-
Licenciatura em Matemática	02	09	16	01	-	01	01	02	-	-	-
Liceen. em Ciências Sociais	-	-	04	05	-	-	-	-	-	-	-
Licenciatura em Química	08	07	05	29	-	-	01	01	-	-	-
Licenciatura Pedagogia	-	-	02	05	-	-	-	-	-	01	01
Total Geral	57	58	232	141	02	09	09	07	04	04	03

Fonte: Sistema de Informação e Gestão Acadêmica – SIG@

Alunos Diplomados Campus de Dois Irmãos

Quadro 08 Alunos Diplomados 2008 Campus de Dois Irmãos

Cursos	1º sem- 2007	2º sem - 2007	1º sem - 2008	2º sem - 2008
Agronomia	55	39	52	38
Bacharelado em C. Biológicas	36	38	33	39
Bacharelado em C, Econômicas	30	26	10	30
Bacharelado em C. Sociais	23	33	23	23
Econ. Doméstica (Bach e Lic)	26	28	18	22
Eng. Agrícola e Ambiental	15	06	06	13
Engenharia Florestal	14	16	13	11
Engenharia de Pesca	20	26	29	23
Gastr. e Segurança Alimentar	0	0	05	08
Medicina Veterinária	75	63	48	39
Zootecnia	32	25	31	26
Licenciatura Agrícola	15	16	15	11
Licenciatura em C. Biológicas	19	47	34	44
Licenciatura em Computação	04	03	09	10
Licenciatura em Ciências Sociais	07	18	15	20
Licenciatura em Física	20	17	06	14
Licenciatura em História	25	40	22	38
Licenciatura em Matemática	19	22	21	26
Licenciatura em Pedagogia	0	0	0	18
Licenciatura em Química	24	23	20	14
Total Geral	459	486	410	467

Fonte: Departamento de Registro e Controle Acadêmico - DRCA



ENSINO DE PÓS-GRADUAÇÃO

Campus de Dois Irmãos

Pró-Reitoria de Pesquisa e Pós-Graduação – PRPPG

Principais Ações Administrativas

- ✓ Aprovação das novas Normas Gerais dos Programas de Pós-Graduação *Stricto Sensu* da UFRPE;
- ✓ Reuniões com as Coordenações dos Programas de Pós-Graduação para divulgar amplamente os critérios utilizados pelas diferentes áreas; discussão dos resultados da avaliação trienal efetuada pela CAPES; e tomadas de decisões quanto à solicitação de pedido de reconsideração e/ou definição de estratégias para melhoria dos conceitos;
- ✓ Gerenciamento, agendamento e realização de reuniões com a Comissão Institucional do PROF/CAPES e com os Coordenadores dos Programas de Pós-Graduação *Stricto Sensu*, visando elencar os critérios para distribuição dos recursos PROF, que totalizaram R\$ 3.536.674,43 (Três milhões, quinhentos e trinta e seis mil, seiscentos e setenta e quatro reais e quarenta e três centavos), para fomento de bolsas e custeio e capital, dos quais, cerca de 80% foram destinados à bolsas para discentes;
- ✓ Obtenção de contrapartida institucional para aumento da capacidade de aquisição de permanente para os Programas de Pós-Graduação *Stricto Sensu*;
- ✓ Implantação do sistema de matrícula "on-line" para os Programas de Pós-Graduação *Stricto Sensu*, com apoio do Núcleo de Tecnologia da Informação – NTI, visando racionalizar os procedimentos de matrícula;
- ✓ Divulgação das possibilidades de obtenção de bolsas para discentes dos Programas de Pós-Graduação *Stricto Sensu* pelo CNPq, FACEPE e outras agências;
- ✓ Construção conjunta com as coordenações de Programas de Pós-Graduação e grupos com interesse em criação de novos Programas das Demandas Bruta e Consolidada do Programa de Apoio à Pós-Graduação (PAPG-IFES), um programa idealizado pelas ANDIFES e CAPES a fim de consolidar a Pós-Graduação no País de 2009 a 2012;
- ✓ Participação, como instituição convidada, do Programa PRÓ-MULTIPLICAR da CAPES. O referido programa objetiva treinar alunos de Pós-Graduação *Stricto Sensu* para acesso ao Portal de Periódicos da CAPES, para atuarem como multiplicadores na Instituição a partir de 2009;
- ✓ Realização de visitas às Unidades Acadêmicas da UFRPE para apresentação dos Programas da PRPPG; discussão/construção de projetos em atendimento às Chamadas de apoio à infraestrutura da FINEP, apresentação de critérios para elaboração de propostas de Cursos Novos de Pós-Graduação, etc;
- ✓ Ampliação e melhoria da infraestrutura de informática da PRPPG;
- ✓ Aprovação junto à FINEP de apoio financeiro, no montante de R\$ 1.674.117,00 (Um milhão, seiscentos e setenta e quatro mil, cento e dezessete reais) para obras civis e aquisição de equipamentos, tanto para a sede da UFRPE, como para as Unidades Acadêmicas de Garanhuns (UAG) e Serra Talhada (UAST): CT-INFRA VII;
- ✓ Continuação do Programa Institucional de Capacitação de Docentes e Técnicos de Nível Superior em treinamento de Doutorado, por meio de solicitação e obtenção da manutenção das cotas em caráter "emergencial" de bolsas PICDT/CAPES; bem como manutenção da cota de bolsas do PRO-DOUTORAL/CAPES;
- ✓ Apoio aos Programas PRODOC/CAPES, PROCAD/CAPES e PRO-EQUIPAMENTOS/CAPES;
- ✓ Divulgação do Programa PDEE/CAPES para estágio de "Doutorado-sanduiche" de alunos de Pós-Graduação *Stricto Sensu*, com obtenção de apoio aos bolsistas;
- ✓ Criação e obtenção de credenciamento pela CAPES de novos Programas de Pós-Graduação *Stricto Sensu*, sendo no nível de Mestrado (Física Aplicada) e em nível de Doutorado (Biometria e Estatística Aplicada);
- ✓ Continuidade do programa de concessão de 20 (vinte) bolsas para alunos de Pós-Graduação *Stricto Sensu* por meio de Ação conjunta CAPES/FACEPE/UFRPE, com recursos próprios;
- ✓ Continuidade da política de concessão de bolsas institucionais de Mestrado (05) e de Doutorado (05), com recursos próprios;
- ✓ Realização da solenidade de Colação de Grau dos mestres e doutores concluintes no ano de 2008;
- ✓ Aprovação da Proposta submetida ao Edital, PRÓ-EQUIPAMENTOS Institucional/CAPES, em 100% das possibilidades delineadas pelo respectivo Edital, ou seja, R\$ 800.000,00 (oitocentos mil reais) para IFES com até 20 Programas de Pós-Graduação *Stricto Sensu*. Essa conquista vai favorecer substancialmente a consolidação de Programas já existentes, bem como dos novos, uma vez que tem caráter multiusuário;
- ✓ Criação do Núcleo de Inovação Tecnológica (NIT) da UFRPE;
- ✓ Obtenção de 10 cotas extras de Bolsas de Iniciação Científica junto ao PIBIC/CNPq, como reflexo das ações/critérios delineados no Edital, que foram referendados pelos Membros do Comitê Externo do CNPq;



- ✓ Criação de novos Cursos de Pós-Graduação *Lato Sensu* na Instituição;
- ✓ Contribuição para Capacitação de Técnicos Administrativos da Instituição por meio de oferta de vagas específicas de Cursos de Pós-Graduação *Lato Sensu*;
- ✓ Aumento de concessão de bolsas aos alunos da Residência Veterinária, de 16 para 19, cujo valor mensal é de R\$ 504,00 (quinhentos e quatro reais);
- ✓ Participação ativa na V Semana Nacional de Ciência e Tecnologia, inclusive com a realização, juntamente com as Pró-Reitorias de Ensino de Graduação (PREG), de Gestão Estudantil (PROGEST) e de Atividades de Extensão (PRAE), da VIII Jornada de Ensino, Pesquisa, e Extensão (VIII JEPEX) da UFRPE, que é um dos eventos mais importantes do calendário acadêmico da UFRPE;
- ✓ Entrega, na Solenidade de Encerramento da VIII JEPEX, do Prêmio "VASCONCELOS SOBRINHO" aos três melhores trabalhos na área de Ecologia apresentados no evento;
- ✓ Concessão de 20 (vinte) bolsas de Iniciação Científica a discentes de Graduação, com recursos próprios;
- ✓ Promoção da avaliação de Relatórios Parciais e Finais dos bolsistas de IC e alunos do PIC (voluntário); bem como das solicitações para bolsistas/voluntários no em 2007-2008, p/Comitês interno e externo à UFRPE;
- ✓ Continuidade do Programa de Apoio à produção científica, por meio dos serviços executados pelo Núcleo de Apoio à Pesquisa e Pós-Graduação (NAPP) da PRPPG, visando minimizar os custos com impressão de "banners" pela comunidade acadêmica, para apresentações de trabalhos em eventos; bem como para divulgação das ações Institucionais, entre outros;
- ✓ Continuidade do Programa de Apoio à "Revista Brasileira de Ciências Agrárias", cognominada de Agrária, um periódico trimestral editado e diagramado pela UFRPE, nas Áreas de Agronomia, Engenharia Agrícola, Medicina Veterinária, Recursos Florestais e Engenharia Florestal, Recursos Pesqueiros e Engenharia de Pesca e Zootecnia, cuja divulgação permaneceu atualizada por todo o ano de 2008;
- ✓ Ampliação e melhoria da infraestrutura de informática da Pró-Reitoria.

Programas de Pós-Graduação - *Stricto Sensu* Campus de Dois Irmãos

Quanto ao Programa de Pós-Graduação - *Stricto Sensu* de mestrado e doutorado, apresentou em 2008 o quantitativo de vagas ofertadas, alunos matriculados, dissertações e teses defendidas conforme as informações nos Quadros 09 e 10. Comparando o alunado matriculado no mestrado e doutorado com o ano anterior verifica-se que houve um aumento de 15% e 20% respectivamente.

Quadro 09 - STRICTO SENSU – Alunos Matriculados no Mestrado

PROGRAMAS	Nº Vagas 2008		Matriculado 2008		Dissertação 2008	Conceito 2008	Matriculado 2007	
	1º s	2º s	1º s	2º s			1ºs	2ºs
Administração e Desenvolvimento Rural	20	-	50	42	07	3	38	47
Agronomia – Ciência do Solo	08	05	26	25	08	4	27	26
Agronomia – Fitopatologia	11	07	18	20	09	4	19	15
Agronomia – Melhoramento Genético de Plantas	13	-	31	34	10	3	28	22
Biociência Animal	10	-	10	10	-	4	-	-
Biometria e Estatística Aplicada	16	-	32	32	10	4	33	29
Botânica	10	-	17	19	10	4	23	23
Ciência e Tecnologia de Alimentos	06	-	12	12	-	3	-	06
Ciência Veterinária	18	-	70	64	27	5	77	77
Ciências Florestais	12	-	28	27	05	4	25	23
Engenharia Agrícola	10	04	19	23	08	3	21	20
Ensino das Ciências	25	-	70	50	12	4	51	50
Entomologia Agrícola	09	03	19	22	09	4	21	18
Extensão Rural e Desenvolvimento Local	15	-	44	48	09	3	47	37
História Social da Cultura Regional	18	-	25	25	02	3	11	11
Química	10	06	10	10	-	3	07	05
Recursos Pesqueiros e Aquicultura	29	-	46	41	12	3	50	41
Zootecnia	20	15	42	54	17	5	35	35
TOTAL	260	40	569	558	154	-	513	485

Fonte: Pró-Reitoria de Pesquisa e Pós Graduação - PRPPG

**Quadro 10 - STRICTO SENSU – Alunos Matriculados no Doutorado**

PROGRAMAS	2008						2007	
	Nº Vagas		Matriculado		Nº Tese	Conceito	Matriculado	
	1º s	2º s	1º s	2º s			1ºs	2ºs
Agronomia – Ciência do Solo	04	02	28	32	03	4	28	26
Agronomia – Fitopatologia	03	01	34	34	03	4	34	31
Biociência Animal	10	-	10	10	-	4	-	-
Botânica	05	-	26	27	01	4	27	27
Ciência Veterinária	13	-	75	84	09	5	83	81
Engenharia Agrícola	06	-	04	04	-	4	-	-
Entomologia Agrícola	07	-	18	18	05	4	18	18
Ciências Florestais	05	-	15	15	-	4	10	10
Zootecnia (Doutorado Integrado) UFRPE/UFC/UFPB)	10	05	41	46	05	5	32	32
TOTAL	63	08	251	270	26	-	232	225

Fonte: Pró-Reitoria de Pesquisa e Pós Graduação - PRPPG

Cursos de Pós-Graduação - *Lato Sensu* Campus de Dois Irmãos

Os cursos do *Lato Sensu* ofertados em 2008, com a supervisão da Pró-Reitoria de Pesquisa e Pós-Graduação – PRRRG estão relacionados no Quadro 11 abaixo:

Quadro 11 - LATO SENSU – Alunos Matriculado

CURSOS OFERTADOS	DEPARTAMENTO	COORDENADOR	PERÍODO	CH	Nº MAT
Comércio Exterior VII	DLCH	Francisco de Paula Castro	Nov/08 a mar/10	360 h/a	30
Gestão e Política Ambiental	DLCH	José de Lima Albuquerque	Mar/08 a Jun/09	435 h/a	83
Gestão e Política Ambiental	DLCH	José de Lima Albuquerque	Dez/08 a Mar/09	435 h/a	74
Morfologia e Fisiologia Animal	DMFA	Anísio Francisco Sares	Mai/08 a Ago/09	360 h/a	20
Formação de Educadores	Educação	Virginia Maria Xavier	Mai/08 a mai/09	360 h/a	61
Ensino da Matemática	Matemática	Ademir Gomes Ferraz	Jun/08 a Set/09	360 h/a	51
Matemática Comercial e Financeira	Matemática	Ademir Gomes Ferraz	Mai/08 a Ago/09	360 h/a	79

Fonte: Pró-Reitoria de Pesquisa e Pós Graduação - PRPPG

Nos quadros seguintes estão relacionados os técnicos Administrativos e docentes que estão cursando o mestrado e doutorado, no país ou exterior, juntamente com o seu período de afastamento na Instituição.

Técnicos Administrativos Cursando Pós-Graduação no País (Bolsistas)

Quadro 12 – Técnico-Administrativo Cursando Pós-Graduação

NOME DO DOCENTE	MESTRADO	DOCTORADO	PERÍODO DE AFASTAMENTO
Antonio R. P de Andrade	-	UFRJ	03/04 A 09/07(Prorrogado)
Brivaldo G de Almeida	-	USP	03/05 A 12/08
Omer C de Almeida	-	USP-	03/05 A 02/09
Raquel B Jatobá	UFRPE	-	03/07 A 02/09
Vandilson Rodrigues da Silva	UFRPE	-	Até 2008

Fonte: Pró Reitoria de Pesquisa e Pós Graduação - PRPPG



Docentes Cursando Pós-Graduação no País e Exterior (Bolsistas)

Quadro 13 - Docentes Cursando Pós-Graduação

NOME DO DOCENTE	MESTRADO		DOUTORADO		PÓS-DOUTORADO		PERÍODO DE AFASTAMENTO
	País	Ext	País	Exterior	País	Exterior	
Abelardo A. Montenegro	-	-	-	-	-	x	03/08 a 03/09
Admilson Brito	-	-	UFLA	-	-	-	02/05 a 08/08
Alfredo Olivera Galvez	-	-	-	-	-	USA	01 a 12/2008
Alzenir S da S. (UAG)	-	-	x	-	-	-	03/08 a 09/11
Ana Carolina L. e Silva	-	-	UFRJ	-	-	-	03/06 a 09/09
Ana M ^a . D. Gervais	-	-	-	-	-	x	10/08 a 10/09
Andréa Tereza Brito F.	-	-	-	x	-	-	10/08 a 10/09
Antônio José Cané.S	-	-	-	EUA	-	-	02/04 a 03/08
Antônio André da C.C.	-	-	x	-	-	-	03/05 a 09/08
Benedito Luiz Correia	-	-	ESALQ	-	-	-	03/07 a 09/10
Ceres D. Guedes C. A.	-	-	ESALQ	-	-	-	03/05 a 09/08
Cláudio M. de Souza	-	-	x	-	-	-	03/08 a 09/11
Cristiane M ^a F.	-	-	UFPE	-	-	-	03/08 a 08/10
Eudes de S Correia	-	-	-	-	-	TEXAS	12/08 a 12/09
Fabrcio Bezerra de Sá	-	-	-	-	-	x	10/07 a 10/08
Fernando José Freire	-	-	-	-	Viçosa	-	02/08 a 12/08
Francisco Antônio N.	-	-	UFCE	-	-	-	03/05 a 09/08
Heliton Pandorfi	-	-	-	-	x	-	07/08 a 07/09
Irenilda de S. Lima	-	-	-	-	-	x	02/08 a 01/09
Jadson Augusto A. S	-	-	UFRN	-	-	-	03/06 a 09/09
Joaquim Evancio Neto	-	-	-	-	x	-	08/07 a 08/08
Jorge Antônio H. V.	-	-	UFCE	-	-	-	3/04 a 9/07 Prorr.
José Ferreira de Lima	UFRPE	-	-	-	-	-	03/07 a 09/09
Joseana Maria Saraiva	UFPE	-	-	-	-	-	08/05 a 02/09
Josivalda E. Menezes	-	-	-	-	UFRN	-	12/08 a 01/09
Loide Célia de Brito	-	-	-	Portugal	-	-	10/07 a 10/10
Lília Gomes Willadino	-	-	-	-	-	USA	02/07 a 01/08
Lúcia de Fátima Araújo	-	-	UFPE	-	-	-	04/05 a 10/08
Lúcia Helena Brasil	-	-	-	-	-	Espanha	02/07 a 02/08
Luiza Suely S.Martins	-	-	-	-	x	-	08/08 a 07/09
M ^a Betânia G.S.Freire	-	-	-	-	Viçosa	-	02/08 a 12/08
M ^a da Glória A.Lima	-	-	UFPE	-	-	-	03/05 a 09/08
Mércia Virgínia F. Santos	-	-	-	-	-	x	09/08 a 08/09
Moacyr Cunha Filho	-	-	UFRPE	-	-	-	03/06 a 12/08
Nara Suzy A. de F	-	-	X	-	-	-	02/05 a 09/08
Patrícia B. Araújo	-	-	-	-	-	x	03/08 a 03/09
Reginaldo Carvalho	-	-	-	-	-	X	06/07 a 06/08
Rinaldo Luiz C. Ferreira	-	-	-	-	-	x	09/08 a 08/09
Rodolfo Araújo de M. Filho	-	-	-	-	-	x	07/08 a 07/09
Romero Falcão B de V.	-	-	UFRPE	-	-	-	03/05 a 08/08
Rosimar dos S.Musser	-	-	-	-	MG	-	08/08 a 07/09
Rozélia Bezerra	-	-	USP-SP	-	-	-	03/06 a 08/09
Stefane de L. Pinto	-	-	-	-	x	-	03/08 a 09/11
Suely Alves da Silva	-	-	x	-	-	-	03/05 a 09/08
Suely Creuza C. de Lima	-	-	-	-	-	x	10/08 a 10/09
Veronildo S.de Oliveira	-	-	x	-	-	-	03/05 a 09/08
Wilson Rosa de Oliveira Jr	-	-	-	-	-	U. of Birminham	01/08 a 01/09

Fonte: Pró Reitoria de Pesquisa e Pós-Graduação- PRPPG e SUGEP



Pesquisa

Campus de Dois Irmãos

Principais Ações Administrativas

- ✓ Divulgação dos Editais e Chamadas, abertos pelas agências de fomento à pesquisa e pós-graduação;
- ✓ Recadastramento da UFRPE junto ao CNPq para importação de equipamentos;
- ✓ Cadastramento dos projetos de pesquisa coordenados por Professores/Pesquisadores da Instituição e aprovados pelo Conselho de Ensino, Pesquisa e Extensão (CEPE);
- ✓ Cadastramento e atualização de Grupos de Pesquisa junto ao CNPq;
- ✓ Continuidade do Programa "PRÓ-PESQUISADOR PERMANENTE", em conjunto com a Pró-Reitoria de Administração (PROAD). Consiste em um apoio institucional à pesquisa científica que se desenvolve no Campus de Dois Irmãos, bem como nas Unidades Acadêmicas. Com caráter de fluxo contínuo, para concessão de equipamentos de informática com base meritória a pesquisadores doutores (docentes e técnicos administrativos de nível superior) que tenham concluído seu doutoramento a partir de novembro/2006, ou doutores que tenham sido incorporados ao quadro efetivo da UFRPE a partir desse mesmo período, e que não tenham sido contemplados pelos Editais "Pró-Pesquisador" anteriores;
- ✓ Implementação institucional do CENAPESQ/UFRPE, situado na sede da UFRPE;
- ✓ Continuidade do Programa "Pesquisa em Movimento", com o objetivo ampliar a oferta de veículos para que pesquisadores possam atuar mais intensamente na instalação, acompanhamento e coleta de dados de pesquisas desenvolvidas no âmbito da UFRPE de forma a incrementar qualitativa e quantitativamente as publicações científicas e técnicas resultantes dos resultados das pesquisas executadas pela UFRPE.

Quadro 14 – Evolução de Bolsas de Iniciação Científica

DEPARTAMENTOS	Orient. Inscritos	Bolsas Concedidas	Alunos Inscritos	Bolsa PIBIC/ FACEPE	Bolsa PIBIC/ CNPq	Bolsa PIBIC UFRPE
Agronomia	112	35	73	13	29	06
Biologia	88	22	69	08	16	06
Letras e Ciências Humanas	64	09	23	06	09	0
Ciência Florestal	04	01	08	0	01	0
Ciência Doméstica	24	05	11	03	05	0
Educação	20	03	07	02	03	0
Informática e Estatística		05	06	01	03	02
Física	06	02	03	02	02	0
Matemática	02	0	03	0	0	0
Morfologia e Fisiologia Animal	44	11	25	02	09	02
Medicina Veterinária	104	24	65	05	23	01
Zootecnia	64	24	57	07	21	03
Química	48	11	24	02	11	0
Pesca	40	07	13	04	07	0
Tecnologia Rural	40	03	15	01	03	0
UAG	58	09	23	03	09	0
UAST	30	02	12	04	02	0

Fonte: Pró-Reitoria de Pesquisa e Pós Graduação - PRPPG

Quadro 15 - Docentes Bolsistas de Produtividade junto ao CNPq

DEPARTAMENTOS	BOLSISTAS DE PRODUTIVIDADE
Agronomia	11
Biologia	10
Ciências Florestais	01
Física	03
Informática e Estatística	01
Medicina Veterinária	03
Pesca e Aquicultura	04
Química	02
Tecnologia Rural	02
Zootecnia	11
Total	48

Fonte: Pró-Reitoria de Pesquisa e Pós Graduação - PRPPG



Grupo de Pesquisa Campus de Dois Irmãos

Quadro 16 – Grupo e Pesquisa Área: Ciências Agrárias

NOME DO LÍDER	NOME DO GRUPO DE PESQUISA	ENVIO
Alfredo Oliveira Gálvez	Nutrição e alimentação em aquicultura	17/11/2006
Ana Lícia Patriota Feliciano	Ecologia e conservação de ecossistemas florestais	18/05/2007
Ângela Maria Vieira Batista	Nutrição de ruminantes	22/11/2007
Cláudia Helena C.M. de O.	Ecologia e Sistemática de invertebrado	04/11/2007
Clístenes W. Araújo do N.	Química ambiental de solos	19/08/2008
Elvira Maria Regis Pedrosa	Fitonematologia	03/10/2008
Eudes de Souza Correia	Aquicultura continental	28/06/2008
Fábio Hissa Vieira Hazin	Oceanografia pesqueira	09/07/2008
Fernando José Freire	Fertilidade do solo	22/01/2008
Francisco José de Oliveira	Melhoramento de Grandes culturas	29/07/2008
Gilvan Pio Ribeiro	Fitovirologia	09/05/2008
Hélio Cordeiro Manso Filho	Medicina e produção de animais atletas	07/07/2008
Hernande Pereira da Silva	Geomática aplicada às ciên. agrárias e ciências ambientais	01/12/2006
João Carlos F, B. Junior	Agricultura irrigada	12/02/2008
José Antônio Aleixo da Silva	Biometria e manejo florestal	22/10/2008
José Milton Barbosa	Ecossistemas costeiros	17/11/2006
José Ramon Barros Cantalice	Mecânica da erosão hídrica e poluição agrícola em microbacias hidrográficas	06/05/2008
José Vargas de Oliveira	Entomologia agrícola fitossanidade	21/11/2007
Kleber Regis Santoro	Análise de imagens e aprendizagem estatística	30/10/2008
M ^a Betânia G. dos S. Freire	Caracterização e manejo de solos afetados por sais	10/10/2008
Maria Norma Ribeiro	Conservação de recursos genéticos de animais	02/10/2008
Mario de Andrade Lira	Forragicultura	13/10/2008
Mário Monteiro Rolim	Aproveitamento de resíduos	08/07/2008
Mateus Rosas Ribeiro	Gênese, morfologia e classificação de solos	24/09/2007
Newton Pereira Stamford	Microbiologia do solo	27/11/2008
Paulo de Paula Mendes	Aquicultura marinha	31/10/2008
Péricles de A. Melo Filho	Resistência fisiológica e molecular de plantas a stress bióticos e abióticos	
Rosa de L. Ramos Mariano	Bactérias fitopatogênicas, biocontroladoras e promotoras de crescimento	06/05/2008
Rosângela de Paula T. Lessa	Dinâmica de população e avaliação de estoque marinho - DIMAR	18/03/2008
Sami Jorge Michereff	Fungos fitopatogênicos	30/11/2008
Severino Benone P. Barbosa	Melhoramento animal	29/10/2008
Valderez Pontes Matos	Tecnologia e fisiologia de sementes e mudas de espécies nativas e exóticas	29/04/2008
Vivian Loges	Floricultura	28/11/2008
Wilson Moreira Dutra Júnior	Avaliação animal	30/11/2008

Fonte: Pró-Reitoria de Pesquisa e Pós Graduação - PRPPG

Área: Linguística, Letras e Artes

NOME DO LÍDER	NOME DO GRUPO DE PESQUISA	ENVIO
M ^a Alice Vasconcelos Rocha	Moda e vestuário	21/10/2008

Fonte: Pró-Reitoria de Pesquisa e Pós Graduação - PRPPG

**Área: Ciências Biológicas**

NOME DO LÍDER	NOME DO GRUPO DE PESQUISA	ENVIO
Ana Lúcia Figueiredo Pôrto	Tecnologia e recuperação de produtos bioativos	09/08/2007
Ângelo Giuseppe C. Alves	Etnobiologia e etnoecologia	24/11/2008
Anísio Francisco Soares	Fisiologia do desenvolvimento sistêmico e dietético	27/05/2008
Ariadne do Nascimento M.	Taxonomia, ecologia e biotecnologia de cianobactérias	28/10/2008
Carmen Sílvia Zickel	Biodiversidade da flora terrestre e aquática	06/10/2008
Clélia Márcia C. da Rocha	Sistemática e ecologia de tardígrada	18/09/2008
Ednilza Maranhão dos S,	Conserv e uso sustentável da biodiversidade da caatinga	19/10/2008
Egídio Bezerra Neto	Bioquímica vegetal e nutrição mineral de planta	26/09/2007
Elcida de Lima Araújo	Ecologia de ecossist nordestinos e perspectivas econômicas	18/11/2008
Fernanda M ^a D. do Amaral	LAR (laboratório de Ambientes Recifais)/UFRPE	29/07/2008
Joaquim Evêncio Neto	Biologia da reprodução animal	09/10/2008
José Carlos N. de Barros	Malacologia	05/10/2006
Marcos Souto Alves	Invertebrados marinhos e estuarinos	10/11/2008
Margareth Ferreira Sales	Taxonomia de dicotyledoneae	12/05/2008
Maria Jesus Nogueira Rodal	Ecologia de comunidades vegetais florestais em Pernambuco	19/05/2008
Nicola Schiel	Laboratório de etologia teórica e aplicada	22/10/2008
Reginaldo de Carvalho	Genética, melhoramento e biotecnologia de cana-de-açúcar	03/08/2008
Romildo Albuquerque N.	Biofísica teórica e computacional	11/01/2008
Severino Mendes de A. Jr	Monitoramento de fauna	09/10/2007
Sônia Maria Barreto Pereira	Taxonomia, ecologia e manejo de plantas aquáticas	13/10/2008
William Severi	Ecossistemas continentais	28/04/2008

Fonte: Pró-Reitoria de Pesquisa e Pós Graduação - PRPPG

Área: Ciências Exatas da Terra

NOME DO LÍDER	NOME DO GRUPO DE PESQUISA	ENVIO
Artur da Silva Gouveia Neto	Fotônica	22/01/2008
Celso de Amorim Camara	Síntese de compostos bioativos	30/06/2008
Cláudio Augusto G. da C.	Produtos naturais bioativos	10/05/2008
Marcelo Brito Carneiro Leão	Pesquisa em ensino das ciências	19/07/2007
Márcia Pragana Dantas	Euações diferenciais e geometria	30/11/2008
Paulo Roberto de A. Campos	Dinâmica populacional e sistemas complexos	18/06/2008
Tânia Maria Sarmento da S.	Produtos naturais: estudo químico, quimiotax e bioatividade	03/10/2008
Valberes Bernardo do N.	Automação e instrumentação em química analítica da UFRPE	21/08/2008

Fonte: Pró-Reitoria de Pesquisa e Pós Graduação - PRPPG

Área: Ciências Humanas

Nome do líder	Nome do grupo de pesquisa	Envio
Alcileide Cabral do N.	Historia social e cultural - GEHISC	13/05/2008
Giselda Brito Silva	Estudos da história política e cultural	01/08/2008
Lucia Falcao Barbosa	GRESH ensino e saberes históricos	30/11/2008
Maria Auxiliadora G.da S.	Cultura afro-brasileira	28/11/2008
M ^a Luíza Lins e Silva Pires	Cooperativismo, mercados globales y desarrollo	27/05/2008
M ^a Luíza Lins e Silva Pires	Cooperativas agrícolas, inovação organizacional	29/10/2008
Suely Creusa C de Almeida	História mundo ibérico: América, África, Europa XVI ao XIX	04/10/2008

Fonte: Pró-Reitoria de Pesquisa e Pós Graduação - PRPPG

**Área: Ciências Sociais Aplicadas**

NOME DO LÍDER	NOME DO GRUPO DE PESQUISA	ENVIO
Antônio André C. Callado	Gestão e agronegócio	27/09/2008
Argus Vasconcelos de A.	História, epistemologia e educação em ciências	01/01/2001
Edênia Maria R. do Amaral	Didática das ciências e formação de conceitos científicos	29/11/2006
José Ferreira Irmão	Desenvolvimento rural e meio ambiente	19/05/2007
Josinalva Estácio Menezes	Tópicos de educação matemática	30/10/2007
Laura Susana D. Arrazol	Núcleo de estudos e pesquisas sobre a mulher	30/10/2008
Marcelo Machado Martins	Educação: manifestação textuais e discursivas da diversidade	12/11/2007
Maria Gilca Pinto Xavier	Caracterização de aglomerações produtivas, inovações	10/10/2007
Oswaldo Girão da Silva	História ambiental e arqueologia	04/09/2008
Vicentina Maria R. Borba	Análise de gêneros na comunidade acadêmica	07/10/2008

Fonte: Pró-Reitoria de Pesquisa e Pós Graduação - PRPPG

Área: Saúde

NOME DO LÍDER	NOME DO GRUPO DE PESQUISA	ENVIO
Eduardo Alberto Tudury	Clínica cirúrgica animal na UFRPE	16/06/2008
Emiko Shinozaki Mendes	Doenças de camarões marinhos e peixes cultivados	08/10/2008
Enayde de Almeida Mélo	Ciência e tecnologia de vegetais	25/11/2008
Eneida Willcox Rego	Patologia clínica/DMV- UFRPE	28/10/2008
Érika Christina Santos O.	Fisiol e biotecn. aplicada a reprodução de pequenos animais	17/10/2008
Jaqueline Bianque de O.	Parasitoses humanas e dos animais domésticos e silvestres	14/07/2006
Lêucio Câmara Alves	Sanidade animal do DMV	12/05/2008
Lúcio Esmeraldo H. de Melo	Clínica de ruminantes e saúde pública	29/11/2006
Márcia de Figueiredo P.	Aborto em ovinos e caprinos	30/05/2008
Marcos Antônio L de O.	Reprodução animal	28/10/2008
M ^a Madalena Pessoa Guerra	Biotécnicas reprodutivas aplicadas aos animais domésticos	23/11/2007

Fonte: Pró-Reitoria de Pesquisa e Pós Graduação - PRPPG

Área: Engenharia/Tecnologia

NOME DO LÍDER	NOME DO GRUPO DE PESQUISA	ENVIO
Abelardo Antônio de A. M.	Manejo e Controle de Salinidade de Água E Solo	01/02/2008
Ana Cristina Rouiller	Engenharia e qualidade em software	28/11/2007
Marizete Silva Santos	Tecnologia, educação e biometria	

Fonte: Pró-Reitoria de Pesquisa e Pós Graduação - PRPPG

Quantitativos das Pesquisas aprovadas pelo CEPE/CTA – Campus de Dois Irmãos

DEPARTAMENTOS	CADASTRADAS EM 2008	ANDAMENTO
Agronomia	15	36
Biologia	21	36
Ciências Domésticas	09	03
Ciência Florestal	02	01
Educação	09	03
Física	06	03
Matemática	0	02
Informática e Estatística	02	06
Letras e Ciências Humanas	13	14
Medicina Veterinária	30	24
Morfologia e Fisiologia Animal	20	22
Pesca e Aquicultura	12	14
Química	10	09
Tecnologia Rural	10	13
Zootecnia	08	20
TOTAL	167	206

Fonte: Pró-Reitoria de Pesquisa e Pós Graduação - PRPPG



Projeto de Pesquisa Cadastrada em 2008 Campus de Dois Irmãos

- 1) **A abordagem do modelo da cadeia meio – fim para o desenvolvimento de produção de moda.** Responsável: Prof.^a Maria Alice V. Rocha. Decisão CTA 49 /2008. Departamento de Ciências Domésticas;
- 2) **A construção/fabricação de práticas de alfabetização em turmas de educação de jovens e adultos.** Responsável: Prof.^a Andréa Tereza F. Período: 2007 a 2009. Resolução CEPE 36/08. Departamento de Educação;
- 3) **A dinâmica das transformações recentes na aprendizagem organizacional de empresas líderes de pequeno porte do segmento de confecções em PE: estudos de múltiplos casos.** Responsável: Prof. Romilson Cabral. Período: 14 meses. Decisão CTA 70/08. Dept^o de Letras e C Humanas;
- 4) **A inovação nos novos espaços "urbanos" e o desenvolvimento local em municípios de PE.** Responsável: Prof.^a M^a Xavier. Duração: 16 meses. Decisão CTA 84/2008. Dept^o de Letras e C. Humanas;
- 5) **A segunda pele: materiais têxteis e os cinco sentidos humanos.** Responsável: Prof.^a Maria Alice Rocha. Resolução CEPE 566/2008. Departamento de Ciências Domésticas;
- 6) **Ação do estresse abiótico e de fitorreguladores sobre a embriogênese somática em cana de açúcar.** Responsável: Prof.^a Terezinha Câmara. Duração: 2008/10. Decisão CTA 24/08. Dept^o de Química;
- 7) **Adaptabilidade de ovinos Santa Inês com diferentes cores de pelame às condições ambientais do semi-árido de PE.** Coordenador: Prof. Marcílio de Azevedo. Duração: 48 meses. Resolução CEPE 27/2008. Departamento de Zootecnia;
- 8) **Aglutininas anti-leptospíricas em cães.** Responsável: Prof.^a Evilda Siva. Decisão CTA 79/2008. Departamento de Medicina Veterinária;
- 9) **Análise comparativa do DNA de amostras biológicas coletadas para investigação em crimes de estupro.** Responsável: Prof. Paulo Roberto Souza. Decisão CTA 205/2008. Departamento de Biologia;
- 10) **Análise de cadeia produtiva de caprino-ovicultura de corte no município de Sertânia para proposição de um subsistema estritamente coordenado.** Coordenador: Prof. Rodolfo Filho. Período: 08/2007 a 07/2008. Resolução CEPE 35/2008. Departamento de Letras e Ciências Humanas;
- 11) **Análise do desenvolvimento placentário e da prole em ratas, após administração do extrato hidroalcoólico da raiz de *Petiveria alliacea* L.** Responsável: Prof.^a Valeria Teixeira. Decisão CTA 80/08. Departamento de Morfologia e Fisiologia Animal;
- 12) **Análise do processo de implantação do ensino fundamental de nove anos e orientações curriculares na educação básica de PE.** Responsável: Prof.^a. M^a Marly Oliveira. Decisão CTA 31/08. Departamento de Educação;
- 13) **Análise filogenética do vírus HTLV-1 em pacientes portadores de HAM_TSP e doadores de sangue assintomáticos de PE.** Respon: Prof. Paulo R. Souza. Decisão CTA 204/08. Dept^o de Biologia;
- 14) **Análise fractal da vascularização da membrana corialantóide de embriões de codornas japonesas (*Coturnix coturnix japonica*) submetidas a dietas enriquecidas com ácidos graxos poliinsaturados n-3 e n-6 em diferentes concentrações.** Coordenador: Prof. Romildo Nogueira Período: 08/2008 a 07/2010. Resolução CEPE 588/2008. Departamento de Morfologia e Fisiologia Animal;
- 15) **Análise não linear e modelagem de processos utilizando métodos de sistemas dinâmicos estendidos.** Responsável: Héctor R. Dugrós. Duração: 24 meses. Decisão CTA 34/2008. Dept^o de Física;
- 16) **Aplicação e avaliação do método das síndromes neurológicas no diagnóstico neuroanatômico e etiológico das doenças do sistema nervoso de cães e gatos atendidos no HV da UFRPE.** Responsável: Prof. Eduardo Alberto Tudury. Decisão CTA 77/2008. Dept^o de Medicina Veterinária;
- 17) **Assentamentos do prado: bloqueios e expectativas de desenvolvimento rural.** Responsável: Prof.^a M^a de Fátima Asfora. Duração: 12 meses. Decisão CTA 87/2008. Dept^o de Letras e Ciências Humanas;
- 18) **Avaliação da atividade acaricida óleos essenciais extraídos de caule e folhas *Croton micanis*, *Cróton rhamnifolius* e *Cróton jacobinenses* contra *Boophilus*.** Responsável: Prof.^a Sylvana Rabelo. Decisão CTA 111/2008. Departamento de Medicina Veterinária;
- 19) **Avaliação da atividade antimicrobiana in vivo do óleo essencial das folhas de aroeira (*schinus terebinthifolius*, *raddi*), em cães com otite externa atendidos no Hospital Veterinário da UFRPE.** Responsável: Evilda Lima. Duração: 11 meses. Decisão CTA 109/2008. Dept^o de Medicina Veterinária;
- 20) **Avaliação da ciclicidade estral e fertilidade em ratas após tratamento com dexametasona para ovários policísticos, induzidos pela iluminação constante.** Responsável: Prof.^a Valeria Teixeira. Decisão CTA 35/08. Departamento de Morfologia e Fisiologia Animal;
- 21) **Avaliação da resistência a acaricidas em populações de *riphicephalus boophilus microplus* (*acarixodidae*) provenientes de diferentes mesoregiões do Estado de Pernambuco.** Responsável: Prof. Lêucio Alves. Duração 11 meses. Decisão CTA 110/2008. Departamento de Medicina Veterinária;
- 22) **Avaliação da toxicidade aguda de derivado sintético de lapachol com provável atividade antitumoral.** Responsável: Prof. Valdomiro Amaro Jr. Decisão CTA 83/08. Dep^o de Morfologia e F Animal;
- 23) **Avaliação da toxicidade do extrato concentrado contendo *Azaderachta* indíca *Z.Saccharum officinarum* *Z.e Eucalyptus* pp. em ratas Wistar.** Responsável: Prof. Frederico M. Decisão CTA 82/08;



- 24) **Avaliação das boas práticas na produção de *shushis* e *sashimis* comercializados na cidade do Recife.** Coordenadora: Prof^a Neide Shinohara. Período: 2008 a 2009. Resolução CEPE 526/2008. Departamento de Tecnologia Rural;
- 25) **Avaliação das condições higiênica sanitárias em moluscos bivalves comestíveis “ostras” comercializadas nas praias Pina e Boa Viagem, Recife-PE.** Coordenadora: Prof^a Andrea Moura. Período: 08/2008 a 07/2012. Resolução CEPE 575/2008. Departamento de Medicina Veterinária;
- 26) **Avaliação de equinos de esporte e de trabalho.** Coordenador: Prof. Hélio C. M. Filho. Período: 07/2007 a 12/2012. Resolução CEPE 40/2008. Departamento de Zootecnia;
- 27) **Avaliação de protocolos para indução de partos em cabras leiteiras.** Coordenador: Prof. Paulo Lima. Decisão: CTA 132/2008. Departamento de Medicina Veterinária;
- 28) **Avaliação de resíduos de antimicrobianos frente ao uso indiscriminado de medicamentos em propriedades produtoras de leite dos municípios de Pedra e Venturoso/PE.** Responsável: Prof^a Lílian Andrade. Decisão CTA 127/2008. Departamento de Medicina Veterinária;
- 29) **Avaliação de sistemas de alimentação e alternativas de ingredientes para vacas leiteiras e ovinos alimentados com dieta a base de palma forrageira.** Responsável: Prof. Marcelo Ferreira. Período: 1º trimestre/2006 ao 4º trimestre/2008. Resolução CEPE 507/2008. Dept^o de Zootecnia;
- 30) **Avaliação do alimento natural e do crescimento do camarão marinho *Litopenaeus vannamei* (Boone, 1931) em sistemas heterotróficos e autotróficos.** Período: 1º semestre/2008 e o 4º semestre/2009. Resolução CEPE 525/2008. Departamento de Pesca e Aquicultura;
- 31) **Avaliação do consumo de oxigênio da tilápia-do-Nilo submetidas a diferentes estressores.** Coordenador: Prof. José Barbosa. Período: 2008 a 2009. Resolução 577/08. Dept^o de Pesca e Aquicultura;
- 32) **Avaliação do desenvolvimento placentário e fetal em ratas prenhas tratadas c/dexametasona.** Responsável: Prof^a Valeria Teixeira. Decisão CTA 33/08. Dept^o de Morfologia e Fisiologia Animal;
- 33) **Avaliação do potencial antitumoral de um derivado sintético do lapachol em tumores de Ehrlich implantados em camundongos.** Responsável: Prof. Valdomiro Amaro Jr. Decisão CTA 82/2008. Departamento de Morfologia e Fisiologia Animal;
- 34) **Avaliação dos ciclos reprodutivos e de vitelogenese da lagosta pintada (*panulirus echinatus*) do litoral de PE.** Responsável: Prof. Manoel Adrião F. Decisão CTA 53/08. Dept^o de M. e Fisiologia Animal;
- 35) **Avaliação dos efeitos de doses crescentes de finasterida sobre o sistema reprodutor de ratos *Wista* adultos.** Responsável: Prof^a Marleyne José Amorim. Decisão CTA 56/2008;
- 36) **Avaliação histomorfométrica computacional dos componentes testiculares sob a influencia de campos eletromagnéticos de baixa frequência.** Responsável: Prof^a Marleyne José Amorim. Decisão CTA 60/2008. Departamento de Morfologia e Fisiologia Animal;
- 37) **Avaliação microbiológica de *shushis* e *sashimis* comercializados na cidade do Recife.** Responsável: Neide Shinohara. Duração: 11 meses. Resolução CEPE 42/2008. Dept^o de Tecnologia Rural;
- 38) **Avaliação morfoagronômica e molecular de híbridos e cultivares de maracujá azedo no agreste Pernambucano.** Responsável: Luiza Suely S. M.. Decisão CTA 129/2008. Departamento de Biologia;
- 39) **Avaliação morfológica das gonodas fetais de ratas *wistar* tratadas com olanzapina entre o 5º e 18º dias de gestação.** Responsável: Prof^a Marleyne José Amorim. Decisão CTA 61/2008. Departamento de Morfologia e Fisiologia Animal;
- 40) **Avaliação técnica e econômica do uso de esgoto doméstico tratado nos atributos do solo e na produção agrícola da cultura da mamoneira** Coordenador: Prof. Vicente Silva. Período: 08/2007 a 07/2008. Resolução CEPE 562/2008. Departamento de Tecnologia Rural;
- 41) **Biologia e ecologia de tubarões e agulhões no Oceano Atlântico sudoeste.** Responsável: Prof. Fábio Hissa Hazin. Duração: 2008 a 2010. Departamento de Pesca e Aquicultura;
- 42) **Câncer de próstata: indução química através de cádmio em ratos adultos pinealectomizados e avaliação dos efeitos da melatonina e finasteride sobre a evolução tumoral.** Responsável: Prof. Valdomiro Amaro Jr. Decisão CTA 65/2008. Departamento de Morfologia e Fisiologia Animal;
- 43) **Capacidade antioxidante de resíduo e de polpas congeladas de frutas.** Responsável: Prof.^a Enayde Melo. Decisão CTA 52/2008. Departamento de Ciências Domésticas;
- 44) **Caracterização citogenética em espécies de gênero manihot.** Responsável: Prof. Reginaldo Carvalho. Decisão CTA 173/08. Departamento de Biologia;
- 45) **Caracterização da ictiofauna e ecologia comportamental das principais famílias de peixes recifais do Atol das Rocas.** Resp: Prof. Fábio Hazin. Duração: 2008/010. Dept^o de Pesca e Aquicultura;
- 46) **Caracterização de genótipos de *pennisetum* sp. submetidos as diferentes alturas de resíduo pós-pastejo.** Respons: Prof^a Mércia V S.. Duração: 44 meses. Decisão CTA 32/08. Dept^a de Zootecnia;
- 47) **Caracterização dos solos e da vegetação de áreas em processo de desertificação no Estado de PE.** Responsável: Prof^o Mateus Ribeiro. Decisão CTA 136/08. Término: 12/08. Dept^o de Agronomia;
- 48) **Caracterização fisiológica e molecular da resposta à seca em cana-de-açúcar.** Responsável: Prof^a Rejane Jurema Nogueira. Decisão CTA 146/2008. Departamento de Biologia;
- 49) **Caracterização físico-química de um genótipo de cajazeira (*Spondias mombim* L.) e avaliação do perfil enzimático de frutos de cajazeira (*Spondias mombim* L.).** Responsável: Prof.^a Maria Inês Maciel. Decisão CTA 51/2008. Departamento de Ciências Domésticas;



- 50) **Caracterização gênica de ovinos para o gene inverdale.** Cordenadora: Prof^a Áurea Wischral Período: 08/2008 a 07/2012. Resolução CEPE 574/2008. Departamento de Medicina Veterinária;
- 51) **Caracterização genotípica de ovinos das raças Santa Inês e Morada Nova para o marcador microssatélite SSR-GHR.** Responsável: Prof. Valdomiro Amaro Jr. Decisão CTA 55/2008. Departamento de Morfologia e Fisiologia Animal;
- 52) **Caracterização microbiológica e físicoquímica de leite pasteurizado tipo C comercializado em Recife-PE.** Responsável: Prof. José Paiva. Duração: 13 meses. Decisão CTA 46/2008;
- 53) **Caracterização molecular da resistência à quinolona da *Salmonella enteritidis* em amostras de criatórios, de cortes e carcaças de frangos dos estados de Pernambuco e Rio Grande do Sul.** Responsável: Prof. Manoel Adrião Filho. Decisão CTA 54/2008. Dept^o de Morfologia e Fisiologia Animal;
- 54) **Caracterização molecular de candidatos a parentais do feijão-caupi.** Responsável: Prof. Reginaldo Carvalho. Decisão CTA 177/2008. Departamento de Biologia;
- 55) **Centro de referência, informação e exposição permanente de solos do Estado de PE.** Responsável: Prof^o Mateus Ribeiro. Decisão CTA 158/08. Duração: 09/08 a 08/2010. Dept^o de Agronomia;
- 56) **Climatologia histórica de eventos extremos e seus reflexos para a sociedade recifense no último quartel do século XX (1975 a 2000).** Responsável: Prof. Osvaldo Girão. Decisão CTA 255/2008. Departamento de Letras e Ciências Humanas;
- 57) **Concepções sobre o ensino e aprendizagem de matemática em diferentes níveis e modalidades de ensino: a pesquisa na educação matemática.** Responsável: Prof^a. Josinalva Menezes. Decisão CTA 168/2008. Departamento de Educação;
- 58) **Confecção de ligamento patelar complementar utilizando o excesso retinacular, em cães com luxação patelar.** Respon: Prof. Eduardo Alberto Tudury. Duração: 24 meses. Decisão CTA 128/2008;
- 59) **Controle de pragas primárias do milho e feijão armazenados com inseticidas de origem vegetal.** Coordenador: Prof. José de Oliveira. Período: 08/2007 a 07/2009. Departamento de Agronomia;
- 60) **Cooperativas agrícolas, inovação organizacional e produtiva e desenvolvimento local.** Responsável: Prof^a M^a Luiza Pires. Período: 08/08 a 08/2012. Resolução CEPE 533/08. Dept^o de Educação;
- 61) **Cor do pelame e adaptabilidade ao caor de ovinos da raça Santa Inês.** Período: 08/2008 a 07/2009. Coordenador: Prof. Márcilio de Azevedo. Resolução CEPE 582/2008. Departamento de Zootecnia;
- 62) **Cultivo do camarão marinho *Litopenaeus vannamei* c/aplicação de probiótico no nordeste do Brasil.** Responsável: Prof. Silvio R Peixoto. Duração: 2008/2011. Dept^o de Pesca e Aquicultura;
- 63) **Definição de parâmetros edafoclimáticos para prevenção e controle de incêndios florestais sob linha de transmissão.** Responsável: Prof. Luiz Marangon. Decisão CTA 18/08. Dept^o de Ciência Florestal;
- 64) **Desenvolvimento de instrumentação e procedimentos analíticos automáticos para a determinação de parâmetros químicos em alimentos e bebidas.** Responsável: Prof. André Fernando Lavorante. Decisão CTA 36/2008. Departamento de Química;
- 65) **Desenvolvimento de protocolos para avaliação da germinação, vigor de sementes e crescimento inicial de plântulas de espécies nativas e exóticas.** Responsável: Prof^a Valderéz P. Matos. Decisão CTA 53/2008. Duração: Agosto/2008 a julho/2012. Departamento de Agronomia;
- 66) **Desenvolvimento de tecnologia de cultivo de juvenis do cavalo marinho.** Coordenador: Prof. Ronaldo Cavalli. Período: 08/2008 a 07/2012. Resolução CEPE 594/08. Dept^o de Pesca e Aquicultura;
- 67) **Desenvolvimento de um sistema central de embalagens para os produtos comercializados no centro de abastecimento de Pernambuco - CEASAPE.** Responsável: Prof. Luiz Andréa Fávero. Duração: 24 meses. Decisão CTA 91/2008. Departamento de Letras e Ciências Humanas;
- 68) **Desenvolvimento e adequação de técnicas aplicadas à produção e uso de clones sadios de inhame (*Dioscorea* spp), incluindo micropropagação, indexação, aclimação e teste de campo nas condições de áreas produtoras de Pernambuco e Paraíba.** Responsável: Prof^a Genira Andrade. Período: 05/2008 a 04/2011. Decisão CTA 43/2008. Departamento de Agronomia;
- 69) **Determinação do consumo hídrico em hortaliças sob doses de potássio via fertirrigação na região metropolitana de Recife.** Responsável: Prof. Ênio Silva. Duração: 47 meses. Resolução CEPE 590/2008. Departamento de Tecnologia Rural;
- 70) **Diagnóstico ambiental do manguezal do sueste, Arquipélago de Fernando de Noronha – Pernambuco.** Responsável: Prof. Paulo Travassos. Duração: 2008/2011. Dept^o de Pesca e Aquicultura;
- 71) **Diagnóstico laboratorial de enfermidades infecciosas que acometem ovinos e caprinos no Estado de PE.** Responsável: Prof. Leonildo Silva. Decisão CTA 90/2008. Dept^o de Medicina Veterinária;
- 72) **Dinâmica de nitrogênio, magnésio e potássio no solo e em cana-de-açúcar fertirrigada c/vinhaça.** Responsável: Prof^a M^a de Fátima B. Decisão CTA 128/08. Duração: 08/08 a 08/10. Departamento de Agronomia;
- 73) **Dinâmica não linear, fractais e teoria do caos: Aplicações em cardiologia.** Coordenador: Prof. Lucian Bejan. Decisão CTA 083/2008. Departamento de Informática e Estatística;
- 74) **Diversidade genética em acessos de inhame (*Dioscorea* spp) originários de roças de agricultura tradicional e variedades comerciais avaliados por marcadores microssatélites.** Responsável: Prof. Edson F. da Silva. Decisão CTA 142/2008. Departamento de Biologia;
- 75) **Ecologia de peixes costeiros no litoral do Estado de Pernambuco.** Responsável: Prof. Fábio Hissa Hazin. Duração: 2008 a 2010. Departamento de Pesca e Aquicultura;



- 76) **Ecologia e fisiologia das interações toxina-algodoeiro e insetos.** Responsável: Prof^o Jorge B. Torres. Decisão CTA 46/2008. Duração: Janeiro/2008 a dezembro/2010. Departamento de Agronomia;
- 77) **Educação para o consumo consciente e inserção econômica nos setores de alimentação e vestuário.** Responsável: Prof^a M^a Alice Rocha. Decisão CTA 20/08. Dept^o de Ciências Domésticas;
- 78) **Efeito da adição de antioxidantes enzimáticos e não-enzimáticos sobre a viabilidade *in vitro* e *in vivo* de sêmen criopreservado ovino.** Responsável: Prof^a M^a Madalena Guerra. Duração: 23 meses; Decisão CTA 80/2008. Departamento de Medicina Veterinária;
- 79) **Efeito da adubação mineral e de complexo orgânico à cana de açúcar.** Responsável: Prof. Egídio Bezerra Neto. Duração: 2008/2010. Decisão CTA 17/2008. Departamento de Química;
- 80) **Efeito da pinealectomia e diferentes fotoperíodos sobre a fertilidade em ratas albinas (*Rattus norvegicus albinus*).** Responsável: Prof. Álvaro Teixeira. Decisão CTA 34/08. Departamento de Morfologia e Fisiologia Animal;
- 81) **Efeito da temperatura sobre a taxa metabólica (consumo de oxigênio) numa espécie gregrária, a carpa-comum (*Cyprinus carpio linnaeus*, 1758).** Coordenador: Prof. José Barbosa. Período: 08/2007 a 08/2008. Resolução CEPE 565/2008. Departamento de Pesca e Aquicultura;
- 82) **Efeitos da utilização das diferentes doses de olanzapina nas glândulas salivares maiores (parotida e submandibular) de ratos pré-púberes.** Prof. Valdomiro Amaro Jr. Decisão CTA 57/2008. Departamento de Morfologia e Fisiologia Animal;
- 83) **Efeito das células tronco autógenas nas doenças articulares degenerativas displásicas. Estudos em cães.** Responsável: Prof. Evaldo Almeida. Decisão CTA 126/08. Dept^o de Medicina Veterinária;
- 84) **Efeitos do estresse oxidativo sobre o cultivo *in vitro* de fibroblastos 3T3 L-1 diferenciados em adipócitos.** Responsável: Prof. Romildo Nogueira. Decisão CTA 59/08. Dept^o de M e Fisiologia Animal;
- 85) **Efeito do estresse salino sobre o crescimento inicial e acúmulo de solutos compatíveis em leucena (*Leucaena leucocephala* (Lam.) de Wet).** Responsável: Prof. Levy Barreto. Duração: 2008/2009. Decisão CTA 28/2008. Departamento de Química;
- 86) **Enfoques comportamentais visando a conservação do *Cebus flavius* (Primates: Cebidae) na natureza.** Responsável: Prof^a Nicola Schiel. Decisão CTA 136/2008. Departamento de Biologia;
- 87) **Ensaio hematológicos e imunossorológicos p/avaliação do estado imunitário em animais domésticos, com ênfase no uso da imunodifusão para determinação dos teores séricos de lisozima em ruminantes e equinos.** Responsável: Prof. Lúcio Melo. Duração: 11 meses. Decisão CTA 122/2008. Departamento de Medicina Veterinária;
- 88) **Epidemiologia e diagnóstico das mastites em ruminantes no Estado de PE.** Coordenadora: Prof^a Andrea O.. Período: 08/08 a 07/12. Resolução CEPE 573/08. Dept^o de Medicina Veterinária;
- 89) **Epidemiologia, variabilidade dos patógenos e manejo integrado das doenças pós-colheita da mangabeira, mamoeiro e gravioleira.** Coordenador: Prof. Sami Jorge Michereff. Período: 01/2007 a 12/2009. Resolução CEPE 509/2008. Departamento de Agronomia;
- 90) **Equações diferenciais parciais não-lineares na matéria condensada e na biologia: ondas solitárias, sólitons e DNA.** Coordenador: Prof. Jairo Oliveira. Período: 08/2008 a 07/2010. Resolução CEPE 589/2008. Departamento de Física;
- 91) **Estruturas supercondutoras tridimensionais.** Responsável: Prof. Antônio Romaguera. Duração: 25 meses. Decisão CTA 29/2008. Departamento de Física;
- 92) **Estudo das infecções por parasitos gastrintestinais em rebanhos suínos no estado de Pernambuco.** Responsável: Prof^a M^a Aparecida da Glória Faustino. Decisão CTA 152/2008. Departamento de Medicina Veterinária;
- 93) **Estudo morfológico e funcional do músculo ancôneo em cadáveres de cães SRD.** Coordenadora: Prof^a Marleyne Amorim Período: 08/2007 a 07/2009. Resolução CEPE 32/2008. Departamento de Morfologia e Fisiologia Animal;
- 94) **Estudo químico e avaliação da atividade inibitória sobre as enzimas topoisomerases humanas e de leishmania chagasi de espécies vegetais do gênero vismia (*clusiaceae*), e modificação estrutural do antranóide γ -hidroxiferruginina a, um potente inibidor de topoisomerase II-a humana isolado do látex de vismia guianensis.** Responsável: Prof^a Tânia M^a Silva. Duração: 2008/2010. Decisão CTA 48/2008. Departamento de Química;
- 95) **Estudos de caracterização e gênese como subsídio ao sistema brasileiro de classificação de solos e ao uso sustentável.** Responsável: Prof^o Mateus Ribeiro. Decisão CTA 49/2008. Término: 12/2009. Departamento de Agronomia;
- 96) **Estudos eletroquímicos de derivados de lausona (2-hidroxi-1,4-naftoquinona) com atividade moluscicida.** Respon: Prof. Valberes N.. Duração: 2008/2010. Decisão CTA 26/2008. Dept^o de Química;
- 97) **Formação de plantel de reprodutores, indução à desova e larvicultura do beijupirá (*Rachycentron canadum*).** Coordenador: Prof. Ronaldo Cavalli. Período: 07/06 a 07/2009. Resolução CEPE 264/2008. Departamento de Pesca e Aquicultura;
- 98) **Frequência de doenças bacterianas em tilápias (*Orfochromis niloticus*) cultivadas em Pernambuco.** Responsável: Prof. Emiko Mendes. Decisão CTA 112/08. Dept^o de Medicina Veterinária;
- 99) **Funções de correlação para ensembles de movimento Browniano.** Responsável: Prof. Ailton Fernandes Junior. Duração: 28 meses. Decisão CTA 39/2008. Departamento de Física;



- 100) **História natural do Brasil holandês (1637-1644).** Responsável: Prof. Argus de Almeida. Decisão CTA 097/2008. Departamento de Biologia;
- 101) **Impacto reprodutivo e importância epidemiológica da clamydophila abortos Itoxoplasma Gondii como agentes envolvidos em abortos nas espécies ovina e caprina nas regiões da zona da Mata e Agreste do Estado de Pernambuco.** Responsável: Profª Márcia Pereira. Decisão CTA 85/2008. Departamento de Medicina Veterinária;
- 102) **Indicadores de consumo p/produtos de moda vestuário como ferramenta de design: foco nas consumidoras maduras.** Responsável: Prof.ª Maria Alice Rocha. Resolução CEPE 587/2008. Departamento de Ciências Domésticas;
- 103) **Influências das aplicações de níveis de gessos para a correção de solos salinos-sódicos e absorção de cálcio, magnésio, potássio e sódio pelo feijoeiro Vigna.** Responsável: Profª Mª de Fatima C. Barros. Decisão CTA 54/2008. Duração: 08/2008 a 08/2010. Departamento de Agronomia;
- 104) **Influência de campos eletromagnéticos de baixa frequência na regeneração tissular após choque térmico testicular.** Responsável: Prof. Joaquim Evâncio Neto. Decisão CTA 52/2008. Departamento de Morfologia e Fisiologia Animal;
- 105) **Influência de polimorfismos de citocinas humanas envolvidas na infecção por HPV e no desencadeamento do cancer de colo de útero.** Responsável: Profª Mª Maia. Decisão CTA 191/08. Departamento de Biologia;
- 106) **Injeção intratesticular de solução á base de gluconato de zinco como contraceptivo para cães e gatos.** Coordenadora: Profª Érika Christina Oliveira. Período: 08/2007 a 07/2008. Resolução CEPE 571/2008. Departamento de Letras e Ciências Humanas;
- 107) **Investigação do efeito do cloridrato de metformina durante a prenhez, sobre desenvolvimento placentário e fetal, e durante e após a fase de amamentação dos filhotes.** Coord: Profª Valéria T. Período: 08/07 a 07/08. Resolução CEPE 570/08. Deptº de M. e Fisiologia Animal;
- 108) **Juventude afro-descendente: memória como estratégia para a valorização e preservação da cultura - 1 fase.** Responsável: Profª Mª Auxiliadora Silva. Duração: 05 meses. Decisão CTA 84/2008. Departamento de Letras e Ciências Humanas;
- 109) **Letramento escolar: práticas de leitura e de escrita nos livros didáticos de história e de geografia.** Responsável: Profª. Carmi Santos. Decisão CTA 48/2008. Departamento de Educação;
- 110) **Levantamento e monitoramento de aves da caatinga em quatro áreas amostrais do nordeste:** Responsável: Prof. Severino Mendes Júnior. Decisão CTA 188/2008. Departamento de Biologia;
- 111) **Linguagens visuais, sonoras e literárias no ensino de história: a fabricação de identidades no mundo contemporâneo.** Coordenadora: Profª Lúcia Barbosa. Período: 01/2007 a 12/2008. Resolução CEPE 560/2008. Departamento de Letras e Ciências Humanas;
- 112) **Manejo do microclima e racionalização do consumo hídrico de folhosas em ambientes protegidos.** Responsável: Profª Cristiane Pandorfi. Duração: 37 meses. Decisão CTA 77/2008. Departamento de Tecnologia Rural;
- 113) **Mand'água, um oásis no sertão: estudo da viabilidade sócio-ambiental de plantio circular no semi-árido de Pernambuco.** Responsável: Prof. Marcus Metri Corrêa. Decisão CTA 69/2008. Departamento de Tecnologia Rural;
- 114) **Mapeamento de epítomos eativos para célula T do Vírus da Cinomose em cães vacinados na Cidade do Recife.** Responsável: Profª Rita de C. Maia. Decisão CTA 169/08. Depº de M Veterinária;
- 115) **Metabolismo da glutamina (GLN) e avaliação da ex-pressão da glutamina sintetase (GS) em animais de produção.** Coordenadora: Profª Helena Emília Manso. Período: 10/07 a 10/2012. Resolução CEPE 39/08. Departamento de Zootecnia;
- 116) **Métodos automáticos de análise em fluxo com geração eletroquímica In line de padrões e com pré-concentração ou degradação eletroquímica In line de amostras.** Coordenador: Prof. Valber Nascimento. Período: 10/2006 à 08/2008. Resolução CEPE 33/2008. Deptº de Química;
- 117) **Métodos computacionais em biometria e estatística aplicada.** Coordenador: Prof. Borko Stosic. Decisão CTA 51/2008. Duração: 2 anos. Departamento de Informática e Estatística;
- 118) **Micobiota em amostras oculares de caninos e ocorrência de ceratite ulcerativa.** Responsável: Profª Norma Silveira. Decisão CTA 132/2008. Departamento de Biologia;
- 119) **Mitigação de impactos ecológicos adversos da pesca oceânica.** Coordenador: Prof. Paulo Travassos. Período: 08/07 a 07/2008. Resolução CEPE 567/2008. Deptº de Pesca e Aquicultura;
- 120) **Módulo de manejo florestal sustentável da caatinga** Coordenador: Prof. Rinaldo Luiz Ferreira. Período: 01/ 2007 a 03/2010. Resolução CEPE 31/2008. Departamento de Ciência Florestal;
- 121) **Molecular de isolados brasileiros de babesia bovis e sua aplicação na produção, métodos diagnósticos e imunógenos.** Responsável: Prof. Lúcio Alves. Decisão CTA 196/2008. Departamento de Medicina Veterinária;
- 122) **Negociadoras da vida: agência de sobrevivência feminina entre Lisboa, Luanda, Recife e Olinda no XVIII.** Resp: Profª Suely Almeida. Decisão CTA 90/08. Deptº de Letras e Ciências Humanas;
- 123) **Neurologia clínica e psicobiologia veterinária.** Responsável: Prof. Eduardo Cole. Decisão CTA 153/08. Departamento de Medicina Veterinária;



- 124) **O gesso agrícola como atenuador da salinidade do milho.** Responsável: Prof. Levy Barreto
Duração: 2008/2009. Decisão CTA 27/2008. Departamento de Química;
- 125) **O "professor" de matemática das séries iniciais do ensino fundamental: analisando a subjetividade a partir do contrato didático diferencial.** Responsável: Prof^a Cláudia Roberta Gomes.
Decisão CTA 17/2008. Departamento de Educação;
- 126) **O uso de modelos na educação básica de química: uma análise dos saberes de licenciados e professores de química.** Responsável: Prof^a Analice Lima. Decisão CTA 103/08. Dept^o de Educação;
- 127) **Os integralistas na implantação dos estados novos no Brasil e Portugal: um estudo da história comparada.** Coordenadora: Prof^a Giselda Silva. Período: 08/2007 a 07/2008. Resolução CEPE 572/08. Departamento de Letras e Ciências Humanas;
- 128) **Parâmetros hemogasométricos de caprinos submetidos à pré-medicação anestésica com xilazina ou dexmedetomidina.** Responsável: Prof^a Ana Paula Tenório. Duração: 11 meses. Decisão CTA 125/08. Departamento de Medicina Veterinária;
- 129) **Patrimônio histórico e identidades locais: A igreja de Nossa Senhora do Ó e sua comunidade.** Responsável: Prof. Ricardo Pacheco. Decisão CTA 167/2008. Departamento de Educação;
- 130) **Pesca e ecologia de atuns no atlântico oeste tropical (ECOTUNA - II).** Responsável: Prof. Paulo Eurico Travassos. Duração: 2008 a 2011. Departamento de Pesca e Aquicultura;
- 131) **Plantas medicinais da caatinga – identificação histoquímica e fármacos e anatomia.** Responsável: Prof^a Rejane Pimentel. Decisão do CTA 139/2008. Departamento de Biologia;
- 132) **Políticas públicas para mulheres.** Responsável: Prof.^a Laura Arrazola. Resolução CEPE 569/08. Departamento de Ciências Domésticas;
- 133) **Processo fermentativo para produção de sorbital utilizando algaroba (*Prosopis Juliflora* (SW) D.C.).** Responsável: Prof.^a Celiane Silva. Resolução CEPE 587/2008. Dept^o de Ciências Domésticas;
- 134) **Produção de sementes e difusão do sistema de produção para a mamona para o consórcio intermunicipal de Pesqueira, Agreste de Pernambuco.** Responsável: Prof. José Albuquerque. Decisão CTA 96/2008. Departamento de Letras e Ciências Humanas
- 135) **Produção e eficiência de biofertilizante bioprotetor com quitosana na agricultura orgânica.** Respon: Prof^o Newton Stamford. Decisão CTA 137/08. Duração: 11/08 a 11/12. Dep de Agronomia;
- 136) **Produção *in vitro* de embriões caprinos e ovinos utilizando espermatozoides sexados por centrifugação em gradiente de densidade e PCR.** Coordenador: Prof. Marcos Antônio Oliveira. Período: 08/2007 a 07/2008. Resolução CEPE 586/2008, Departamento de Medicina Veterinária;
- 137) **Programa de mapeamento e monitoramento dos prados de angiospermas marinhas na área de influência do resort ondazul.** Responsável: Prof^a Karine Magalhães. Decisão CTA 174/2008. Departamento de Biologia;
- 138) **Projeto Calçada: Espaço para produção das redes de sociabilidade.** Responsável: Prof. Délio Mendes Filho. Duração: 23 meses. Decisão CTA 89/2008. Departamento de Letras e Ciências Humanas;
- 139) **Propriedades ópticas e emissão de luz em vidros fotônicos dopados com íons terras-raras,** Coordenador: Prof. Artur Neto. Período: 03/07 a 02/10. Resolução CEPE 37/08. Departamento de Física;
- 140) **Prospecção de scars em genótipos de amendoim relacionados ao caráter de resistência seca.** Responsável: Prof. Reginaldo Carvalho. Decisão CTA 169/2008. Departamento de Biologia;
- 141) **Proventos do exame radiográfico transoperatório na cirurgia ortopédica.** Responsável: Prof. Eduardo Alberto Tudury. Decisão CTA 18/2008; Departamento de Medicina Veterinária.
- 142) **Qualidade do solo em áreas submetidas à degradação relacionada a processos de desertificação no semi-árido Pernambucano.** Responsável: Prof^a Izabel Cristina Galindo. Resolução CEPE 583/2008. Duração: 08/2008 a 07/2011. Departamento de Agronomia;
- 143) **Qualidade do solo no semi-árido em agroecossistema irrigado.** Responsável: Prof^a Ma Betânia Santos. Decisão CTA 48/2008. Duração: 08/2007 a 07/ 2009. Departamento de Agronomia;
- 144) **Qualidade pós-colheita e aplicação de métodos combinados no processamento de frutos do gênero *spondias* cultivados na zona da Mata de Pernambuco.** Coordenadora: Prof^a Maria Inês Maciel. Período: 08/2008 a 07/2009. Resolução CEPE 579/2008. Departamento de Tecnologia Rural;
- 145) **Reciclagem de nutrientes em pastagens de *brachiaria decumbens* Stpf. e *Pennisetum purpureum* SCHUM.** Coord: José C. Dubeux Jr. Período: 08/08 a 07/09. Resolução CEPE 580/08;
- 146) **Rede mundial de monitoramento angiosperma marinhas (*SeagrassNET*).** Responsável: Prof^a Karine M. Magalhães. Decisão CTA 170/2008. Departamento de Biologia;
- 147) **Regeneração da vegetação da caatinga em áreas preservadas e antropizada.** Responsável: Prof^a Elcida Araújo. Decisão CTA 089/2008. Departamento de Biologia;
- 148) **Riscos e vulnerabilidades a desastres nas comunidades Sítio dos Pintos, Córrego da Frotuna e São Braz em Dois Irmãos - Recife/PE.** Período: 08/2007 a 07/2009. Resolução CEPE 561/2008. Departamento de Tecnologia Rural;
- 149) **Seleção de clones de cana-de-açúcar (*Saccharum* spp) nas condições climáticas da zona da mata de Pernambuco.** Responsável: Prof^o Francisco Oliveira. Período: 01/08 a 01/2012. Decisão CTA 15/08. Departamento de Agronomia;



- 150) **Seleção de inoculante rizobiano para leguminosas forrageiras.** Responsável: Prof^o Mario de Andrade Jr. Decisão CTA 59/2008. Duração: Agosto/2008 a julho/2011. Departamento de Agronomia;
- 151) **Seleção de isolados de *Metarhizium anisopliae* (METSCH) e *Beauveria bassiana* (BALS) para o controle de pragas agrícolas em Pernambuco.** Responsável: Prof. Edmilson Marques. Decisão CTA 60/2008. Duração: Agosto/2008 a agosto/2010. Departamento de Agronomia;
- 152) **Sexagem de embriões caprinos e ovinos pela técnica da reação em cadeia da polimerase (PCR).** Responsável: Prof^a Áurea Wischral. Decisão CTA 153/08. Dept^o de Medicina Veterinária;
- 153) **Simulações computacionais em nanoestruturas semicondutores para aplicação em dispositivos opto-eletrônicos e spintrônicos.** Coordenadora: Prof^a Sara Crisitina Rodrigues. Período: 08/2008 a 07/2009. Resolução CEPE 581/2008. Departamento de Física;
- 154) **Síntese, caracterização estrutural e avaliação da atividade estereoidogênica testicular de novos derivados tiazolidinônicos.** Responsável: Prof^a Janaina Couto. Decisão CTA 102/2008. Departamento de Morfologia e Fisiologia Animal;
- 155) **Síntese de blocos quirais baseada nos carboidratos.** Responsável: Prof. Bogdan Doboszewski. Duração: 2008/2010. Decisão CTA 23/2008. Departamento de Química;
- 156) **Síntese e modificação de produtos naturais visando a atividade biológica.** Responsável: Prof. Celso Câmara. Duração: 2008/2010. Decisão CTA 25/2008. Departamento de Química;
- 157) **Taxonomia e distribuição dos reosentantes da ordem neomaliades na costa do nordeste brasileiro** Respsável: Prof^a Sônia Maria Pereira. CTA 131/2008. Departamento de Biologia;
- 158) **Técnica de Campos Rodrigues: proposta de esterilização em cadelas por colpotomia.** Respos: Prof^a M^a Cristina Cardoso. Duração: 35 meses. Decisão CTA 185/08. Dept^o de Medicina Veterinária;
- 159) **Terapia floral em gatos domésticos (*felis catus*) com complexo da doença respiratória felina - estudo hematológico.** Responsável: Prof^a Eneida Rego. Duração: 11 meses. Decisão CTA 121/2008;
- 160) **Termitofauna (*insecta, isoptera*) em cana de açúcar e fragmentos de floresta tropical no Estado de PE. Ecologia e diversidade.** Responsável: Prof^a Auristela Albuquerque. Decisão CTA 137/08. Departamento de Biologia;
- 161) **Transição agroecológica no assentamento Potozi – PE.** Responsável: Prof. Jorge Luiz Mattos. Decisão CTA 40/2008. Departamento de Educação;
- 162) **Tropodinâmica e acoplamento plancton-bentos em áreas de manguezal no nordeste brasileiro (Itamaracá).** Responsável: Prof. Lohengrin Fernandes. Decisão CTA 171/2008. Dept^o de Biologia;
- 163) **Uso atual da água e do solo, potencial de exploração da terra e georreferenciamento da Fazenda Arizona, Sertânia/PE.** Responsável: Prof. José Fernando Rolim Neto. Período: 08/2008 a 07/2009. Resolução CEPE 578/2008. Departamento de Tecnologia Rural;
- 164) **Utilização da cana-de-açúcar na alimentação de cabras leiteiras na Zona da Mata de PE.** Coordenador: Prof. Francisco Fernando Carvalho. Período: 08/08 a 07/11. Resolução CEPE 584/08. Departamento de Zootecnia;
- 165) **Utilização de marcadores para análise de diversidade genética de diferentes variedades de sogro recomendadas para semi-árido de PE.** Rersponsável: Prof^a M^a Maia. Decisão CTA 203/2008. Departamento de Biologia;
- 166) **Utilização do EAZI-BREEDCIDR novo e reutilizado em protocolos longos e curtos para sincronização do estro e da ovulação em ovelhas** Responsável: Prof. Paulo Lima. Decisão CTA 76/08. Departamento de Medicina Veterinária;
- 167) **Utilização do estéril da mineração da gipsita da região do Araripe-PE, para recuperação ambiental e produção de energia renovável.** Responsável: Prof^a Sheila Maria B. Bittar Schulze. Período: Julho 2008 a junho 2011. Decisão CTA 15/2008. Departamento de Agronomia;
- 168) **Variabilidade das condições climáticas e oceanográficas e suas influências sobre a distribuição, abundância e capturabilidade das principais espécies de grandes peixes pelágicos no Atlântico oeste tropica.** Responsável: Prof. Paulo Eurico Travassos. Duração: 2008 a 2011. Departamento de Pesca e Aquicultura;



Programa de Governo

Responsabilidade: Pró Reitoria de Pesquisa e Pós Graduação

PROGRAMA 1375 - Desenvolvimento do Ensino da Pós-Graduação e da Pesquisa Científica

Ação - 4060 26248.0026 - Funcionamento de Cursos de Pós-Graduação

Função	Educação
Subfunção	Ensino Superior
Finalidade	Formar profissionais de alta qualificação para atuar nos diferentes setores da sociedade, capazes de contribuir para o processo de desenvolvimento nacional, com transferência de conhecimento pautada em regras curriculares.
Descrição	Desenvolvimento de ações para assegurar a manutenção e o funcionamento dos cursos de pós-graduação nas IFES, correspondendo a dispêndios com a coordenação dos programas de pós-graduação. Abrangendo organização das atividades de ensino, pesquisa e extensão, manutenção de serviços terceirizados, pagamento de serviços públicos, entre outros, bem como a manutenção de infraestrutura física por meio de obras de pequeno vulto que envolva ampliação/reforma/adaptação e aquisição e/ou reposição de materiais, inclusive aqueles inerentes às pequenas obras, observados os limites da legislação vigente.
Tipo de ação	Atividade
Forma de Implement.	Descentralizado
Base Legal	Lei 9.394/96, art. 44, III; Resoluções do Conselho Nacional de Educação.
Coordenador da ação	ANTONIA SHERLÂNEA CHAVES VÉRAS-UFRPE Tel: (81) 3320-6052

Fonte: SIMEC

Metas e resultados da ação no exercício

METAS	PREVISÃO	EXECUÇÃO	EXECUÇÃO/ PREVISÃO %
Física	1.000	828	82
Financeira	400.000	393.346,93	98

Essa ação resultou da matrícula dos alunos dos Programas de Pós-Graduação *Stricto Sensu* da UFRPE que, segundo o Calendário Acadêmico para o ano letivo de 2008, ocorreu em dois momentos: O primeiro em março de 2008, onde se matriculou 787 alunos, e o segundo em agosto de 2008, momento em que foram matriculados 828 discentes. Vale salientar que, como houve Dissertação ou Tese defendida no primeiro semestre letivo, a quantidade de alunos a ser matriculados no segundo semestre seria menor; contudo, os discentes ingressantes no segundo semestre letivo, totalizaram em 828 matrículas. Por outro lado, pode-se observar que a previsão de alunos matriculados no referido ano foi de 1000 alunos, valor superior ao executado.

O orçamento final totalizou o montante de R\$ 400.000,00, dos quais 98% foram empenhados: R\$ 393.346,93, conforme demonstrado na página anterior. Destes, R\$ 331.424,00 foram utilizados para concessão de bolsas de estudo à discentes dos diferentes Programas de Pós-Graduação, como forma de incentivá-los a permanecer no Programa em que foram matriculados e se dedicar integralmente às atividades exigidas pelo respectivo Programa de Pós-Graduação.

Ação - 8667.26248.0026 - Pesquisa Universitária e Difusão de seus Resultados

Função	Educação
Subfunção	Desenvolvimento Científico
Finalidade	Assegurar a manutenção dos meios que concorram para o fomento da pesquisa científica e tecnológica e a publicação de seus resultados.
Descrição	Estudos, análises, diagnósticos e pesquisas e publicações científicas.
Tipo de ação	Atividade
Base Legal	CF/88.art.207 e EC nº 11 ao art.207; CF/88 Tit.VIII,cap.IV, arts.218 e 219; LDB nº 9394 de 20/12/96
Coordenação da ação	ANTONIA SHERLÂNEA CHAVES VÉRAS-UFRPE Tel: (81) 3320-6052

Fonte: SIMEC



Metas e resultados da ação no exercício

METAS	PREVISÃO	EXECUÇÃO	EXECUÇÃO/ PREVISÃO %
Física	3.000	3.100	103%
Financeira	100.000,00	16.850,00	17%

O resultado dessa ação objetiva ao acompanhamento da produção científica, na forma de Artigos; livros ou capítulos de livros; resumos; trabalhos completos e resumos expandidos em Anais de Eventos, pelos docentes e técnicos administrativos de nível superior da UFRPE. Refletem as estratégias delineadas e executadas nos anos anteriores e no próprio ano de 2008, quanto ao aumento da produção científica da Instituição. Assim, estava prevista a publicação de 3.000 trabalhos, mas a produção efetiva no final de 2008 foi constatada de 3.100 trabalhos. Esta constatação, provavelmente, é reflexo das ações da PRPPG no sentido de apoiar os pesquisadores da Instituição, por meio do Núcleo de Apoio à Pesquisa e à Pós-Graduação, bem como da implementação do Projeto "Pesquisador Permanente", da realização da VIII Jornada de Ensino, Pesquisa e Extensão (VIII JEPEX), em que foram publicados mais de 1400 resumos expandidos, entre outras ações. Em relação à execução financeira, houve previsão de disponibilidade de R\$ 100.000,00; contudo só foram empenhados R\$ 16.850,00.



EXTENSÃO

Campus de Dois Irmãos

Pró-Reitoria de Atividade de Extensão - PRAE

Principais Ações Administrativas

A Pró-Reitoria através de suas coordenadorias de Arte e Cultura, Educação Continuada, Integração Comunitária e "Campi" Avançados no decorrer do exercício de 2008, executou diversas ações de extensão entre elas, destacaram-se:

- ✓ Capacitação do corpo técnico-administrativo da UFRPE;
- ✓ Parcerias com:
 - Núcleo de Formação Continuada de Conselheiros Tutelares e Conselheiros de Direito da Criança e do Adolescente do Estado de Pernambuco - Escola de Conselhos, o Conselho Nacional de Defesa dos Direitos da Criança e do Adolescente – CONANDA e do Conselho Estadual de Defesa dos Direitos da Criança e do Adolescente de Pernambuco – CEDCA-PE. Promovendo cursos de capacitação, seminários e oficinas para conselheiros tutelares e de direito para 185 municípios do estado de Pernambuco;
 - MEC/SEDUC, o Programa de Fortalecimento Institucional das Secretarias Municipais do Semi-árido – PROFORTI III, para quinze municípios localizados no semi-árido pernambucano;
 - Instituto Oceanário de Pernambuco – IOPE, ONG e outras instituições como o SESC desenvolvendo pesquisas e monitoramento de tubarões no Estado de Pernambuco, com diversas atividades junto à comunidade, tais como: dinâmica ambiental em praias; cultura popular: repentistas na educação ambiental do PROTUBA; visitas a condomínios residenciais nas praias; ações educativas nos semáforos, praças e parques; cursos e reciclagens de educadores ambientais; palestras em escolas e instituições públicas e privadas, treinamento e participação em eventos; pesquisas sobre usuários em situações de riscos de incidentes com tubarões;
 - Secretaria Estadual de Educação concluindo o curso de alfabetização para servidores;
 - SUGEP – Superintendência de Gestão de Pessoas da UFRPE, capacitação técnicos administrativos.
- ✓ Ministrou: mini-cursos, conferências, serestas, apresentações do Coral, seminários, encontros, exposições de fotografias e obras de arte de autoria de integrantes da comunidade universitária. Promoveu festivais de literatura, concursos de poesias e contos, oficinas de máscaras, lançamentos de livros, exibição de filmes, atividades de preservação ambiental, oficinas de produção artesanal de alimentos, reaproveitamento de resíduos sólidos, atividades com catadores de materiais recicláveis de comunidades circunvizinhas a UFRPE, feiras empreendedoras para artesões de Pernambuco;
- ✓ Continuidade ao Programa "Conexões de Saberes: Diálogo entre a universidade e as comunidades populares": que oferece aos jovens universitários de origem popular a possibilidade de desenvolver a capacidade de produzir conhecimentos científicos e, a partir disso, intervir em seu território de origem. Trabalhando em parceria com o programa Escola Aberta, os "conexistas" desenvolveram oficinas em 210 escolas públicas da região metropolitana do Recife. Participaram de cursos de formação com as mais diversas temáticas e foi realizado em parceria com a UFPE o I Seminário Regional NE do Programa Conexões de Saberes (I SERNECS), participação de alunos e professores de toda a região;
- ✓ Desenvolveu o Projeto intitulado: "Trabalhando a Melhoria da Qualidade do Atendimento à Criança de Creches e Pré-Escolas da Cidade do Recife-PE", integrante do Programa Crescer Pepsico do Brasil, o qual atendeu 6.082 pessoas, entre crianças de creches e Pré-escolas e suas famílias, bem como membros das comunidades onde estas instituições estão inseridas. Dentre as atividades realizadas destacam-se: cursos de capacitação profissional; pesquisas; seminários; palestras; orientação técnica sobre plantio, colheita e manutenção de hortas orgânicas e oficinas educativas para a formação de hábitos alimentares saudáveis junto às crianças das instituições integrantes do projeto.

A Incubatec Rural – Incubadora de Empresas de Base Tecnológica da UFRPE, localizada na Pró-Reitoria de Extensão, realizou em 2008:

- ✓ Curso de Elaboração de Plano de Negócios – Período: 24/01 a 27/03/2008;
- ✓ Projetos: Desenvolvendo habilidades empresariais para os incubados na conjuntura econômica atual; Espírito empreendedor e Inovação Tecnológica;
- ✓ Palestras: Dia do Empreendedorismo Inovador na UFRPE – Realizado em 09/04/2008 no Salão Nobre da UFRPE; Empreendedorismo Jovem – Realização: 24 e 25/04/ nas Unidades Acadêmicas de Garanhuns e Serra Talhada;
- ✓ IV Seminário Incubatec Rural – Tema: Procuram-se Profissionais: Novas oportunidades de trabalho e os desafios para os egressos da graduação e pós-graduação. Realização: 05/09/2008 – Salão Nobre da UFRPE.

Todas as ações mencionadas contemplaram um público de aproximadamente 300.000 pessoas no exercício de 2008.



Projeto de Extensão Campus de Dois Irmãos

- 1) **I Atualização do sistema produtivo da cana-de-açúcar de Pernambuco.** Coordenador: Prof. Gerson Bastos. Período: 07, 12 e 21/05/2008. Resolução CEPE 441/2008. Departamento de Agronomia;
- 2) **A importância do brincar no desenvolvimento psicomotor.** Responsável: Prof. Mariluce Araújo. Decisão CTA 03/2008. Departamento Ciências Domésticas;
- 3) **A Medicina Veterinária inserida nas boas práticas de manipulação dos alimentos.** Responsável: Profª Andrea Alice. Decisão CTA 156/2008. Departamento de Medicina Veterinária;
- 4) **Acupuntura Veterinária com enfoque na clínica de animais de companhia.** Responsável: Profª Ana Paula Tenório. Período: 20/05/2008. Resolução CEPE 451/2008. Departamento de Medicina Veterinária;
- 5) **Agricultura urbana: mantendo a chama acesa.** Coordenadora: Profª Rosimar Musser. Período: 02/05/2008 a 31/10/2008. Decisão CTA 26/2008. Departamento de Agronomia;
- 6) **Agroecologia: fortalecimento da agricultura familiar e sustentabilidade no campo.** Decisão CTA 118/2008. Departamento Educação;
- 7) **Agrogeologia.** Responsável: Prof. Mateus Ribeiro Filho. Período: 20/10/2008 a 28/11/2008. Decisão CTA159/2008. Departamento de Agronomia;
- 8) **Alimentos regionais na alimentação de caprinos.** Responsável: Prof. Fernando Carvalho. Período: 09 a 16/11/2008. Decisão CTA 77/2008. Departamento de Zootecnia;
- 9) **Análise comparativa de sistemas de classificação de solos e montagem de ensaios de laboratórios.** Coordenador: Prof. Yuri Daniel Costa. Período: 03/2008 a 02/2009. Resolução CEPE 427/2008. Departamento de Tecnologia Rural;
- 10) **Anatomia ilustrada 2: um novo modelo de ensino.** Responsável: Prof. Alessandro César Silva. Decisão CTA 22/08. Departamento de Morfologia e Fisiologia Animal;
- 11) **Animais utilizados para pesquisa: o lado científico de sua utilização nas pesquisas.** Responsável: Profª Helena Manso. Período: 09 a 16/11/2008. Decisão CTA 69/2008. Departamento de Zootecnia;
- 12) **Arboricultura: práticas necessárias à manutenção das árvores urbanas e s/benefícios.** Responsável: Prof. Carlos A. Ribeiro. Período: 09 a 16/11/08. Decisão CTA 14/08. Deptº de C. Florestal;
- 13) **Apicultura.** Coord: Profª Mª L. Queiroz. Período: 09 a 16/11/09. Decisão CTA 72/08. Deptº de Zootecnia;
- 14) **Arte: gerando renda e inclusão social.** Responsável: Profª Edilene Pinto, Ivna Costa. Decisão CTA 05/2008. Departamento de Ciências Domésticas;
- 15) **Artesanato: pensando estratégias de geração de renda.** Responsável: Profª Daisyvângela Lima, Mª de Fátima Melo, Ivna Costa. Decisão CTA 02/2008. Departamento de Ciências Domésticas;
- 16) **Assistência ao manejo de caprinos e ovinos no Município de Camaragibe-PE.** Responsável: Prof. Paulo de Lima. Decisão CTA 15/2008. Departamento de Medicina Veterinária;
- 17) **Assistência ao manejo de caprinos e ovinos no Município de Paulista – PE, visando melhoria no desenvolvimento reprodutivo.** Resp: Prof. Paulo de Lima. Decisão CTA 52/08. Deptº de M. Veterinária;
- 18) **Assistência veterinária a pequenos criadores de bovinos no Município de Paulista/PE.** Responsável: Prof. Paulo de Lima. Decisão CTA 51/2008. Departamento de Medicina Veterinária;
- 19) **Atualização das ações de extensão do laboratório de ambientes recifais.** Decisão CTA 93/08. Departamento de Biologia;
- 20) **A UFRPE no fórum social mundial: reforçando o compromisso com o desenvolvimento sustentável.** Decisão CTA 173/2008. Departamento de Educação;
- 21) **Avaliação do tratamento de otite externa em cães através da lavagem otológica no Hospital Veterinário da UFRPE.** Responsável: Profª Evilda de Lima. Decisão CTA 60/08. Deptº de M. Veterinária;
- 22) **AVAV III-cães.** Responsável: Profª Marleyne A.. Decisão CTA 36/08. Deptº de M. e Fisiologia Animal;
- 23) **AVAV-felinos: gatos.** Responsável: Profª Marleyne Amorim. Decisão CTA 27/2008. Departamento de Morfologia e Fisiologia Animal;
- 24) **AVAV-ruminantes: caprino.** Profª Marleyne A.. Decisão CTA 25/2008. Deptº de M. e Fisiologia Animal;
- 25) **Bem estar animal: um direito de todos.** Responsável: Profª Mª Cristina Coelho. Decisão CTA: 157/2008 Departamento de Medicina Veterinária;
- 26) **Banco de sangue da UFRPE na 67ª exposição nordestina de animais e produtos derivados** Responsável: Profª Ana Paula Tenório. Decisão CTA 149/2008. Departamento de Medicina Veterinária;
- 27) **Beneficiamento das frutas manga e maracujá no Município da Jurema - PE.** Responsável Profª Helena Duarte. Decisão CTA 30/2008. Departamento de Morfologia e Fisiologia Animal;
- 28) **Beneficiamento do umbu.** Responsável: Profª Helena Duarte. Decisão CTA 45/2008 Departamento de Morfologia e Fisiologia Animal;
- 29) **Benefícios e transtornos oriundos da administração exógena de contraceptivos progestacionais em caninos.** Respons: Profª Glória Maria Potier. Decisão CTA 70/2008. Deptª de Medicina Veterinária;



- 30) **Biodiesel: combustível da cidadania.** Coordenadora: Prof^a Cláudia Cristina Bejan. Período: 24/04 a 04/06/2008. Resolução CEPE 448/2008. Departamento de Química;
- 31) **Biodigestor energia renovável.** Responsável: Prof. Wilson Dutra Junior. Período: 09 a 16/11/2008. Decisão CTA 76/2008. Departamento de Zootecnia;
- 32) **Brincando e aprendendo a reciclar.** Responsável: Prof^a Ivna Costa. Decisão CTA 06/2008. Departamento de Ciências Domésticas;
- 33) **Cana-de-açúcar uma grande fonte de energia.** Responsável: Prof. Clodoaldo José da Anunciação Filho. Período: 09 a 16/11/2008. Decisão CTA 130/2008. Departamento de Agronomia;
- 34) **Cavalo como uma ferramenta educativa.** Responsável: Prof. Hélio Manso Filho. Período: 09 a 16/11/2008. Decisão CTA 74/2008. Departamento de Zootecnia;
- 35) **Censo populacional de cães e gatos da UFRPE.** Decisão CTA 158/2008. Dept^o de Medicina Veterinária;
- 36) **Centro de referência e exposição permanente de solos do Estado de Pernambuco.** Responsável: Prof. Mateus Ribeiro Filho. Período: 09 a 16/11/2008. Decisão CTA 121/2008. Departamento de Agronomia;
- 37) **Cinqüentões – futebol nos finais de semana.** Coordenador: Prof. Sidnei Caldas. Período: 01/2008 a 12/2008. Resolução CEPE 433/2008. Pró-Reitoria de Gestão Estudantil;
- 38) **Coleta de material para exame dermatológico.** Responsável: Prof^a Ana Paula Tenório. Decisão CTA 160/2008. Departamento de Medicina Veterinária;
- 39) **Compreendendo os rótulos dos alimentos para um consumo consciente com melhoria da qualidade de vida.** Responsável: Prof^a M^a Inês Maciel. Período: 09 a 16/11/2008. Decisão CTA 47/2008. Departamento de Ciências Domésticas;
- 40) **Conciência: entendendo o mundo através da ciência.** Decisão CTA 159/2008. Dept^a de Biologia;
- 41) **Consumo e alimentação saudável.** Responsável: Prof. Enayde Melo, Maria Zênia Silva. Decisão CTA 09/2008. Departamento de Ciências Domésticas;
- 42) **Consumo sustentável.** Responsável: Prof^a M^a Zênia Silva. Decisão CTA 43/08. Departamento de Ciências Domésticas;
- 43) **Contagem de *Staphylococcus spp.* em coxinhas de frango comercializadas no campus da UFRPE.** Responsável: Prof^a Emiko Mendes Decisão CTA 57/2008. Departamento de Medicina Veterinária;
- 44) **Contaminação por bactérias na manipulação de alimentos de origem animal e vegetal.** Decisão CTA 162/2008. Departamento Biologia;
- 45) **Criação de codornas.** Responsável: Prof^a Carlos Alberto Rabelo. Período: 09 a 16/11/2008. Decisão CTA 72/200. Departamento de Zootecnia;
- 46) **Culinária, como elemento do patrimônio cultural: cardápio de matriz africana & cozinha tradicional do Recife e de Olinda.** Responsável: Prof^a Helena Duarte. Decisão CTA 91/08. Departamento de Morfologia e Fisiologia Animal;
- 47) **Cultivo de alface na horta educativa do DEPA/UFPE.** Coordenador: Prof. Dimas Menezes. Período: 02/05/2008 a 31/10/2008. Decisão do CTA 25/2008. Departamento de Agronomia;
- 48) **Cultivo de ostras, como alternativa de renda, para as comunidades de pescadores artesanais de Pernambuco.** Coordenador: Prof. Ronaldo Cavalli. Período: 08/2007 a 07/2008. Resolução CEPE 198/2008. Departamento de Pesca e Aquicultura;
- 49) **Cultivo sustentável de ostras para Pernambuco.** Responsável Prof. Fernando Porto Neto. Período 09 a 16/11/2008. Decisão CTA 65/2008. Departamento de Zootecnia;
- 50) **Desenvolvimento tecnológico e extensão inovadora para a caprinocultura de leite agro ecológica nos Municípios de Pedra e Venturosa no Estado de PE.** Coordenadora: Prof^a Maria Cristina Coelho. Período: 01/08 a 12/09. Resolução CEPE 442/08. Departamento de Medicina Veterinária;
- 51) **Diagnóstico de gestação por ultra-som em pequenos ruminantes.** Responsável: Prof^a M^a Cristina Coelho. Decisão CTA 130/2008. Departamento de Medicina Veterinária;
- 52) **Diagnóstico sócioeconômico, cultural e territorial dos criatórios urbanos dos distritos sanitários I e II do município de Olinda-PE.** Responsável: Prof. Aderaldo de Freitas. Decisão CTA 64/2008. Departamento de Medicina Veterinária;
- 53) **Doenças sexualmente transmissíveis e AIDS: uma questão de debate.** Responsável: Prof. Anísio Francisco Soares. Decisão CTA 32/08. Departamento de Morfologia e Fisiologia Animal;
- 54) **Educação ambiental e entomológica em comunidade da mata norte e sul do Estado de Pernambuco.** Decisão CTA 106/2008. Departamento de Biologia;
- 55) **Educação para o consumo sustentável.** Responsável: Prof^a Maria Zênia Silva. Decisão CTA 01/08. Departamento de Ciências Domésticas;
- 56) **Escola aberta.** Responsável: Prof. Alexandre Tenório. Período: 05/2007 a 04/2008. Resolução CEPE 197/2008. Pró-Reitoria de Extensão;
- 57) **Estação ecológica de Caetés: a unidade de conservação perto da minha casa.** Responsável: Prof. Xavier. Decisão CTA 29/2008. Departamento de Morfologia e Fisiologia Animal;
- 58) **Excursão técnica para observação de solos e paisagens com estudantes da University of Guelph, Canadá.** Coordenador: Prof. Mateus R. Filho. Período: 04/2008 a 05/2008. Resolução CEPE 437/08. Departamento de Agronomia;



- 59) **Guarda responsável: informando e conscientizando.** Responsável: Prof. Aderaldo de Freitas. Decisão CTA 159/2008. Departamento de Medicina Veterinária;
- 60) **Homeopatia em ruminantes.** Responsável: Prof^a M^a Cristina Coelho. Resolução CEPE 439/2008. Departamento de Medicina Veterinária;
- 61) **Hortas: uma atividade de inclusão social como terapia ocupacional.** Responsável: Prof. Levy Barreto. Período: 05/08 A 04/09/2008. Decisão CTA 46/2007. Departamento de Química;
- 62) **Implantação do setor de atividades de extensão do núcleo semente.** Responsável: Prof. Marcelo Leão. Período: 2008/2009. Decisão CTA 13/2008. Departamento de Química;
- 63) **Importância da escrituração zootécnica para produção animal.** Responsável: Prof^a Adriana Guim. Período 08 a 19/11/2008. Decisão CTA 64/2008. Departamento de Zootecnia;
- 64) **Incubatec Rural espírito empreendedor inovação tecnológica.** Responsável: Paulo dos Santos. Período: 09 a 16/11/2008. Pró-Reitoria de Extensão;
- 65) **Integração de escolas da pública e privada do ensino fundamental e médio e a UFRPE nas atividades de feira de ciências no laborat de entomologia.** Decisão CTA 102/08. Dept de Biologia;
- 66) **Integrando as disciplinas dos cursos básicos da graduação na área de biociências por meio da construção de modelos didáticos.** Responsável: Prof. Alessandro Silva. Decisão CTA 42/2008. Departamento de Morfologia e Fisiologia Animal;
- 67) **Interação entre escola pública e universidade: utilizando as analogias como recurso didático na compreensão dos conteúdos de química no ensino médio.** Decisão CTA 147/08. Dept^o de Educação;
- 68) **Leite: segurança alimentar e saúde pública.** Responsável: Prof. Severino Benone. Período: 09 a 16/11/2008. Decisão CTA 67/2008. Departamento de Zootecnia;
- 69) **Manejo da fêmea gestante nas espécies domésticas.** Responsável: Prof. Paulo Fernandes de Lima. Decisão CTA: 151/2008. Departamento de Medicina Veterinária;
- 70) **Mangicultura no Vale do São Francisco: diversidade e tecnologia.** Responsável: Prof. Francisco José de Oliveira. Período: 09 a 16/11/2008. Decisão CTA 127/2008. Departamento de Agronomia;
- 71) **Mata ciliar um bem comum.** Responsável: Prof. Tadeu Jankovoski. Período: 09 a 16/11/2008. Decisão CTA 13/2008. Departamento de Ciência Florestal;
- 72) **Medicamentos utilizados em caprinos leiteiros: orientação de uso.** Responsável: Prof^a Lílian Sabrina de Andrade. Decisão CTA 72/2008. Departamento de Medicina Veterinária;
- 73) **Medicina Veterinária inserida nas boas práticas de manipulação de alimentos.** Responsável: Prof^a Andréa Alice O.. Período: 09 a 16/11/08. Decisão CTA 156/08. Departamento de Medicina Veterinária;
- 74) **Meios de diagnóstico em dermatologia veterinária.** Responsável: Prof^a Ana Paula Tenório. Decisão CTA 148/2008. Departamento de Medicina Veterinária;
- 75) **Meninos/as do Caiara e educação cidadã.** Responsável: Professoras: M^a de Fátima Melo, Mariluce Araújo. Decisão CTA 04/2008. Departamento de Ciências Domésticas;
- 76) **Métodos alternativos para obtenção do leite com qualidade.** Responsável: Prof^a Elisa Cristina Modesto. Período: 09 a 16/11/2008. Decisão CTA 78/2008. Departamento de Zootecnia;
- 77) **Micoses superficiais em crianças: uma intervenção em creches municipais da cidade do Recife.** Decisão CTA 107/2008. Departamento de Biologia;
- 78) **Mostra de tipos de alimentos naturais e alternativos para tilápia do Nilo nos diferentes sistemas de criação.** Responsável: Prof^a Maria do C Ludke. Período 09 a 16/11/08. Decisão CTA 66/08. Departamento de Zootecnia;
- 79) **Movimente-se com saúde.** Responsável: Prof. Anísio Francisco Soares. Decisão CTA 26/2008. Departamento de Morfologia e Fisiologia Animal;
- 80) **Multiplicação de variedades RB de cana-de-açúcar, pelo método de propagação *in vitro*.** Responsável: Prof. Gerson B.. Período: 09 a 16/11/2008. Decisão CTA 126/2008. Dept^o de Agronomia;
- 81) **Observatório de assistência técnica, extensão rural e pesqueira.** DCTA 152/08. Dept^o Educação;
- 82) **O ensino de ciências numa perspectiva sistêmica como base p/integrar as ações dos alunos de licenciatura em biologia e professores do ensino fundamental da rede publica de ensino.** Responsável: Prof^a Margareth Souza. Decisão CTA 85/2008 Dept^o de Morfologia e Fisiologia Animal;
- 83) **O uso da tecnologia digital na metodologia da comunicação aplicada a assistência e extensão rural da caprinovinocultura no sertão de Pernambuco.** Coordenadora: Prof^a Néria dos Santos. Período: 01/2008 a 07/2010. Resolução CEPE 430/08. Departamento de Medicina Veterinária;
- 84) **Ortopedia e neurocirurgia animal.** Responsável: Prof. Eduardo Tudury Decisão CTA 54/2008, Departamento de Medicina Veterinária;
- 85) **PET VET cultural apresenta.** Coordenadora: Prof^a Maria Cristina Coelho. Período: 23/04/2008 a 27/11/2008. Resolução CEPE 447/2008. Departamento de Medicina Veterinária;
- 86) **PET VET discute.** Coordenadora: Prof^a Maria Cristina Coelho. Período: 05 e 06/2008. Resolução CEPE 450/2008. Departamento de Medicina Veterinária;
- 87) **Plano de negócio.** Período: 24/01/2008 a 27/03/2008. Coordenadores: M^a Isabel Gomes e Paulo dos Santos. Resolução CEPE 432/2008. Pró-Reitoria de Extensão;
- 88) **Prática de fenação e ensilagem.** Responsável: Prof^a Martha M^a Lima. Período: 09 a 16/11/2008. Decisão CTA 70/2008. Departamento de Zootecnia;



- 89) **Prevenção do Endo e Equito parasitas de importância médica em crianças domiciliadas no canal do Arruda.** Responsável: Profs. Paulo C. e Francinete F. Decisão CTA 08/08. Deptº Ciências Domésticas;
- 90) **Programa pré-acadêmico professores do terceiro Milênio.** Coordenadora: Profª Hebe Coutinho. Período: 04 à 12/2008. Resolução CEPE 436/2008. Departamento de Matemática;
- 91) **Procedimentos básicos em animais domésticos no Hospital Veterinário da UFRPE.** Responsável: Prof. Eugênio Bezerra Júnior. Resolução CEPE 438/2008. Departamento de Medicina Veterinária;
- 92) **Produção de artes e/ou utilitários reaproveitando e reciclando papel.** Responsável: Profª Mª Amélia da Silva. Período: 09 a 16/11/2008. Decisão CTA 12/2008. Departamento de Ciência Florestal;
- 93) **Produção de mudas de morango em sistema hidropônico.** Responsável: Profª Luciane Vilela Resende. Período: 02/02/2008 a 31/10/2008. Decisão CTA 28/2008. Deptamento de Agronomia;
- 94) **Produtos de origem caprina para consumo humano.** Responsável: Profª Maria Presciliana Ferreira. Período: 09 a 16/11/2008. Decisão CTA 71/2008. Departamento de Zootecnia;
- 95) **Programa de conscientização sobre a triagem neonatal da gestante.** Responsável. Prof. Edson João da Silva. Decisão CTA 31/08. Departamento de Morfologia e Fisiologia Animal;
- 96) **Programa pré-acadêmico professores do terceiro milênio.** Coordenadora: Profª Hebe Coutinho. Período: 04 a 12/2008. Resolução CEPE 436/2008. Departamento de Matemática;
- 97) **Programa sócioeducacional para conservação de grãos armazenados oferecidos nas merendas em escolas da rede pública.** Responsável: Profª Valeria T.. Decisão CTA 20/08. Departamento de Morfologia e Fisiologia Animal;
- 98) **Química para crianças.** Responsável: Profª Mônica Belian. Período: 08 dias. Decisão CTA 59/2008. Departamento de Química;
- 99) **Quitosana aplicada na agricultura sustentável e no ambiente.** Responsável: Prof: Newton Stamford. Período: 21 a 25/10/2008. Decisão CTA 134/2008. Departamento de Agronomia;
- 100) **Recicla Rural.** Decisão CTA 172/2008 Departamento de Biologia;
- 101) **Site interativo de Histologia da UFRPE.** Responsável: Prof. Valdemiro Júnior. Decisão CTA 28/08 Departamento de Morfologia e Fisiologia Animal;
- 102) **Sessenta anos da extensão Rural no Brasil: o estado da arte do ensino da extensão rural.** Coordenadores: Profs. Jorge Luiz Mattos e Jorge Roberto Lima. Período: 26 a 28/05/2008. Resolução CEPE 443/2008. Departamento de Educação;
- 103) **Solos: qualidade, gestão e difusão de tecnologias.** Responsável: Profª Izabel Cristina Galindo. Período: 09 a 16/11/2008. Decisão CTA 125/2008. Departamento de Agronomia;
- 104) **Um alerta para o caráter zoonótico da tuberculose bovina e caprina.** Responsável: Prof. Lúcio de Melo. Decisão CTA 150/2008. Departamento de Medicina Veterinária;
- 105) **Uma visão teórica prática da genética no ensino médio.** Decisão CTA 088/2008. Deptº de Biologia;
- 106) **Um novo olhar sobre os animais do campus.** Responsável: Profª Maria Raquel Sousa. Decisão CTA 19/2008. Departamento de Morfologia e Fisiologia Animal;
- 107) **Universidade em cena.** Responsável: Prof. George Gimenez. Decisão CTA 21/08. Departamento de Morfologia e Fisiologia Animal;
- 108) **Utilização de sementes de moringa hulhífera lam, no tratamento simplificado de água para uso doméstico.** Responsável: Profª Elizama F.. Período 09 a 16/11/2008. Deptº de Ciência Florestal;
- 109) **Valorização histórica e ambiental do Pau-Brasil.** Responsável: Maria Cavalcante. Período 09 a 16/11/2008. Pró-Reitoria de Extensão.
- 110) **Zoonoses e saúde pública.** Responsável: Profª Mª Cristina Coelho. Decisão CTA 175/2008. Departamento de Medicina Veterinária;



Eventos de Extensão Campus de Dois Irmãos

Cursos

- ✓ **I Curso de atualização em patologia clínica veterinária.** Responsável: Profª Mª Cristina Coelho. Decisão CTA 141/08. Departamento de Medicina Veterinária;
- ✓ **I Curso de transferência de embriões em pequenos ruminantes.** Responsável: Profª Mª Madalena Guerra. Resolução CEPE 434/2008. Departamento de Medicina Veterinária;
- ✓ **II Curso de férias para a comunidade acadêmica visando atualização dos conhecimentos em estrutura e reatividade química.** Responsável: Prof. Ronaldo de Oliveira. Público Alvo: 200 alunos da UFRPE/comunidade. Período: 21/7 A 01/08/2008. Decisão CTA 29/2008. Departamento de Química;
- ✓ **V Capacitação de técnicos para atuação no caprino-ovinocultura.** Responsável: Profª Sylvana Alencar. Período: 28 a 30/04/2008. Resolução CEPE 449/2008. Departamento de Medicina Veterinária;
- ✓ **Atualização em botânica aplicada à conservação da biodiversidade.** Coordenador: Prof. Paulo Siepierski. Período: 10/2008 a 06/2009. Resolução CEPE 599/2008. Deptº de Letras e Ciências Humanas;
- ✓ **Atualização em educação ambiental nas escolas–turma Josué de Castro.** Coordenador: Prof. Paulo Siepierski. Período: 10/2008 a 06/2009. Resolução CEPE 603/2008. Deptº de Letras e Ciências Humanas;
- ✓ **Atualização em educação ambiental nas escolas–turma D. Bento Pickel.** Coordenador: Prof. João Gilberto Silva. Período: 10/08 a 05/09. Resolução CEPE 605/08. Deptº de Letras e Ciências Humanas;
- ✓ **Atualização em educação ambiental nas escolas–turma Vasconcelos Sobrinho.** Coordenador: Prof. Paulo Siepierski. Período: 10/08 a 06/09. Resolução CEPE 602/2008. Deptº de Letras e Ciências Humanas;
- ✓ **Atualização em ensino de ciências naturais para professores do ensino fundamental.** Coordenador: Prof. Paulo Siepierski. Período: 2008 a 2009. Resolução CEPE 600/08. Deptº de Letras e Ciências Humanas;
- ✓ **Atualização em segurança alimentar nas escolas.** Coordenador: Prof. Paulo Siepierski. Período: 10/2008 a 06/2009. Resolução CEPE 601/2008. Departamento de Letras e Ciências Humanas;
- ✓ **Biodiesel: combustível da cidadania.** Responsável: Profª Cláudia C. B. Período: 24/04 a 04/06/2008. Resolução CEPE 448/08. Público: 45 alunos da Escola Estadual Diário de Pernambuco. Deptº de Química;
- ✓ **Capacitação em desenvolvimento sócioambiental: a crise nos sistemas ambientais físicos no planeta.** Coordenador: Prof. Paulo Siepierski. Período: 10 a 12/08. Resolução CEPE 596/08. DLCH;
- ✓ **Capacitação em plantas medicinais para produção de fitoterápicos em oficina de manipulação no Hospital Veterinário.** Responsável: Profª Mª Cristina Coelho. Decisão CTA 73/08. Deptº de M. Veterinária;
- ✓ **Difusão das técnicas de hidroponia em exposições agropecuárias e através de cursos em caráter extramural.** Responsável: Prof. Egídio Neto. Período: 05 a 11/08. Decisão CTA 09/08. Deptº de Química;
- ✓ **Formação de multiplicadoras/es de técnicas para produção de artigos de moda, desing, arte e decoração.** Responsável: Profs. Etienne da Silva e Edilene Souza Pinto. Período: 01 a 05/12/08. Departamento de Ciências Domésticas;
- ✓ **Identificação e caracterização de função gênica em plantas e microorganismos.** Período: 28/07/08 a 01/08/08. Decisão CTA 145/2008. Departamento de Biologia;
- ✓ **Treinamento sobre o cultivo de plantas na ausência de solo em escolas da rede municipal de Recife.** Responsável: Prof. Egídio Neto. Público: 30 participantes. Decisão CTA 11/08. Deptº de Química;
- ✓ **Vinho: química, vida e cidadania.** Responsável: Prof. André Fernando Lavorante. Público: 60 alunos do Ensino Médio e Escola Estadual Diário de Pernambuco. Período: 02/10 A 19/12/08/2008. Decisão CTA 60/2008. Departamento de Química.

Encontro

- I Encontro de herpetologia e mastozoologia em Pernambuco.** Responsável: Profª Maria Adélia Oliveira. Período: 29 a 31/05/2008. Resolução CEPE 429/2008. Departamento de Morfologia e Fisiologia Animal.
- Encontro de dirigentes da UFRPE.** Período: 03/07 a 04/07/08. Superintendência de Gestão e Desenvolvimento de Pessoas-SUGEP
- II ENTEDUC – Encontro de Técnico- Administrativos em Educação.** Período: 23 e 24/10/08. Superintendência de Gestão e Desenvolvimento de Pessoas-SUGEP

Jornada

- ✓ **I Jornada de Inverno da Matemática (I JIM).** Objetivo: a fixação dos acadêmicos recém-ingressados no Curso de Licenciatura em Matemática da UFRPE. Período: 28 de julho e 7 de agosto. Coordenação do Curso de Licenciatura em Matemática;
- ✓ **II Jornada da pós-graduação em ensino das ciências.** Coordenadores: Profs Josinalva Menezes e Paulo de Jesus. Data: 26/04/2008. Resolução CEPE 444/2008. Departamento de Educação.



Semana

- ✓ **III Semana de mini-cursos em medicina veterinária.** Coordenadora: Profª Grazielle Aleixo. Período: 05, 06, 07, 13 e 14/05/2008. Resolução CEPE 435/2008. Departamento de Medicina Veterinária;
- ✓ **VII Semana da Biologia.** Período: 09 a 10/08. Decisão CTA 163/2008. Departamento de Biologia;
- ✓ **Semana de debates sobre a profissionalização e o mercado de trabalho do cientista social.** Período de 11 a 13 de março de 2008. Resolução CEPE 428/2008. Departamento de Zootecnia.

Simpósio

- ✓ **I Simpósio sobre o controle de pragas, patógenos e plantas invasoras.** Responsável: Prof, José de Oliveira. Público: 160 pessoas.. Período: 20 a 23/10/2008. Decisão CTA 122/2008. Deptº de Agronomia;
- ✓ **I Simpósio nordestino de biocombustíveis.** Responsável: Prof. Gerson Bastos. Público: 300 pessoas. Período: 09 a 11/09/. Decisão CTA 132/2008. Departamento de Agronomia;
- ✓ **II Simpósio Internacional de Pesquisa em Educação Matemática (Sipemat).** Tema: *Matemática formal e matemática não formal 20 anos depois: sala de aula e outros contextos.* Deptº de Educação;
- ✓ **III Simpósio de geriatria animal.** Responsável: Profª Ana Paula Tenório. Resolução CEPE 431/2008. Período: 17 à 19/03/2008. Departamento de Medicina Veterinária;
- ✓ **III Simpósio Pernambucano de ciência do solo: manejo dos solos e sustentabilidade.** Resp: Profª Izabel C. Galindo. Público: 300 pessoas. Período: 02 a 04/09. Decisão CTA 105/2008. Deptº de Agronomia;
- ✓ **III Simpósio Pernambucano de zootecnia.** Período: 13 e 15/10/08. Departamento de Zootecnia;
- ✓ **IV Simpósio de paisagismo da UFRPE.** Responsável: Profª Rosimar dos Santos Musser. Período: 12/04 a 14/05/2008. Público: 160 pessoas. Resolução CEPE 445/2008. Departamento de Agronomia;
- ✓ **VI Simpósio de cana-de-açúcar da UFRPE (VI SIMPOCANA).** Responsável: Prof. Gerson Bastos. Público: 180. Período: 11 a 14/11/2008. Decisão CTA 157/2008. Departamento de Agronomia;
- ✓ **XI Simpósio de agronomia: avanços tecnológicos na agricultura.** Responsável: Profª Izabel Cristina Galindo. Público: 150. Período: 13 a 17/10/2008. Decisão CTA 133/2008. Departamento de Agronomia
- ✓ **Atualização em hematologia veterinária.** Decisão CTA 11/2008. Departamento de Medicina Veterinária;
- ✓ **Atualização em Medicina Veterinária.** Responsável: Profªs Grazielle Aleixo e Jamile Santos. Período: 25 a 29/08/2008. Resolução CEPE 440/2008. Departamento de Medicina Veterinária;
- ✓ **Bem estar, comportamento e doma racional em equinos.** Responsável: Profª Andréa Alice Oliveira. Decisão CTA: 131/2008. Departamento de Medicina Veterinária.

Seminário

- ✓ **30 anos da estação de aquicultura continental Johei Koike.** Responsável: Profª. Mª do Carmo Soares. Decisão CTA 53/2008. Departamento de Pesca e Aquicultura;
- ✓ **60 Anos da extensão rural no Brasil: O estado da arte de ensino da extensão rural.** Período: 26 a 28/05/2008 – Itamaracá – PE. Decisão CTA 57/2008. Departamento Educação;
- ✓ **V Seminário de conscientização sobre o uso de drogas.** Responsável: Profª. Mª do Carmo Soares. Decisão CTA 65/2008. Departamento de Pesca e Aquicultura;
- ✓ **21º Seminário do Laboratório de Ambientes Recifais.** Temas Modernos Sobre Ambientes Recifais e Cnidários. Departamento de Biologia. Período: 19 de novembro;
- ✓ **Educação ambiental e cuidados com a água.** Responsável: Profª Mª do Carmo Soares. Decisão CTA 66/2008. Departamento de Pesca e Aquicultura;

Palestra

- ✓ **II Ciclo de palestras: emergência veterinária.** Responsável: Profª Mª Cristina Coelho. Decisão CTA 168/2008. Departamento de Medicina Veterinária;
- ✓ **Agricultura familiar: questões em debate.** Período: 07/11/08. Decisão CTA 185/08. Deptº de Educação;
- ✓ **As revelações para o terceiro milênio: as crianças indigo, as perspectivas para 2012/calendário Maia e o papel dos pleadianos.** Período: 21/11/2008. Decisão CTA 151/08. Departamento de Educação;
- ✓ **Ciclo de palestra: atualização em medicina veterinária.** Responsável: Profª Mª Cristina Coelho. Decisão CTA 174/2008. Departamento de Medicina Veterinária;
- ✓ **Uso de fitoterápicos em animais domésticos.** Responsável: Profª Mª Cristina Coelho. Decisão CTA 170/2008. Departamento de Medicina Veterinária.



Programa de Governo

Responsabilidade: Pró Reitoria de Atividade de Extensão

PROGRAMA – 1073 Brasil Universitário

Ação – 4004 268248.0026 Serviço à comunidade por meio da Extensão Universitária

Função	Educação
Subfunção	Ensino Superior
Finalidade	Oportunizar ao aluno universitário a consolidação dos conhecimentos com a prática, mediante as atividades voltadas à coletividade, viabilizando a prestação de serviços sociais e integração entre a instituição e a comunidade.
Descrição	Realização de cursos de capacitação e qualificação de RH; promoção de congressos, seminários e simpósios científicos e culturais; desenvolvimento de programas de assistência social a comunidades carentes e implementação de ações educativas e culturais e a manutenção da infraestrutura da extensão universitária.
Detalhamento da implantação	Medidas, procedimentos e os instrumentos utilizados podem ocorrer de forma diferenciada, perpassando normalmente, pela Pesquisa de Campo, Desenvolvimento de Projetos e Metodologia de Ensino aplicada à atividade.
Base Legal	CF/88, Capítulo III, Seção I; LDB nº 9394, de 20/12/96, Capítulo IV da Ed Superior.
Coordenador da ação	PAULO DONIZETI SIEPIERSKI – UFRPE fone (81)3320-6060

Fonte: SIMEC

Metas e resultados da ação no exercício

METAS	PREVISÃO	EXECUÇÃO	EXECUÇÃO/ PREVISÃO %
Física	80.000	287.936	360
Financeira	180.000	179.774,75	99

Resultados alcançados em 2008 superaram em muito as metas físicas estabelecidas. Isso se deu, em parte, pelo aumento do número de docentes contratados, com dedicação exclusiva, que logo se envolvem em ações de extensão. Outro fator que elevou o número de projetos de extensão apresentados/ações de extensão executadas foi o aumento no número de bolsas de extensão concedidas, acompanhado de reajuste no valor mensal da referida bolsa, passando de R\$ 150,00 para R\$ 190,00. Esse pequeno reajuste motivou muitos discentes a provocar seus docentes para apresentarem projetos de extensão. O aumento de bolsistas se refletiu na população atendida, na formação discente e na permanência discente, uma vez que as bolsas de extensão contribuem com as políticas de apoio à permanência de alunos carentes na Universidade.

Originalmente, o valor previsto para a concessão de bolsas era R\$ 112.800,00, perto de 63% do orçamento total de R\$ 179.000,00. O valor executado foi de R\$ 127.020,00, ou seja, apresentou incremento de quase 13%. Para tanto, houve redução substancial na despesa com material de consumo, cuja previsão era R\$ 13.000,00 e redução total na despesa com pessoa física, prevista em R\$ 3.500,00. Por outro lado, os gastos com pessoa física foram simplesmente postergados para o próximo exercício. As despesas com pessoa jurídica foram executadas exclusivamente através de pregão eletrônico, tanto para a aquisição de camisetas como para a contratação da infraestrutura para a participação da UFRPE na Exposição de Animais e Derivados no Recife.



UNIDADE ACADÊMICA DE GARANHUNS

ENSINO DE GRADUAÇÃO

Principais Ações Administrativas

A Unidade Acadêmica de Garanhuns-UAG, situada no Agreste Meridional de Pernambuco, no período letivo de 2008 realizou ações voltadas para o Ensino, Pesquisa e Extensão da Rural, bem como uma série de Projetos paralelos realizados pelos núcleos setoriais, coordenados principalmente pelos técnicos-administrativos da UAG.

A UAG aderiu ao REUNI com a indicação de quatro novos cursos, Ciência da Computação, Engenharia de Alimentos, Licenciatura em Letras e Licenciatura em Artes, tendo sido aprovado os três primeiros para início de suas atividades em 2009.

Resoluções Normativas Expedidas de Concurso e Nomeação de Professores

- ✓ Resolução nº 05/2008 - Aprova "Ad referendum" deste Conselho, Edital do Vestibular Complementar para Ingresso nos Cursos de Graduação oferecidos na Unidade Acadêmica de Garanhuns-UAG-PE, bem como as Normas Complementares ao referido Edital;
- ✓ Resoluções nºs 301/308/318/323 a 327/329 a 335/338/342/345/351/352/621/623/624/628/629/668 a 670/2008 - Homologa Relatório Final do Concurso Público de Provas e Títulos para a Classe de Professor Adjunto para a Unidade Acadêmica de Garanhuns desta Universidade;
- ✓ Resoluções nºs 343/344/339/346/672/673/674/2008 - Homologa Relatório Final do Concurso Público de Provas e Títulos p/Classe de Professor Assistente p/a Unidade Acadêmica de Garanhuns desta Universidade.

Programa de estágio da UAG, cujo objetivo é providenciar campo de estágio seguro contra acidentes pessoais e termo de compromisso aos alunos matriculados no Estágio Curricular Obrigatório; mantém contato com instituições públicas e privadas de interesse estratégico para os cursos da UAG, de modo a viabilizar estágios de natureza não-obrigatória aos alunos interessados e assessorar as Coordenações de Curso e orientar professores e alunos quanto às normas que regulamentam as atividades de estágio. Em 2008 foram providenciados os aspectos operacionais do Estágio Obrigatório de três turmas de Licenciatura em Pedagogia, bem como foi ampliado o número de vagas de Estágio Não-Obrigatório para os alunos interessados, sempre de acordo com a legislação vigente.

Estágios Solicitados seguro	Governamental				Não Governamental	Total
	Federal	Estadual	Municipal	Empresa/ Indústria		
Estágio Superv. Obrigatório (ESO)	-	-	112	-	-	112
Estágio não obrigatório	56	50	01	75	6	188
TOTAL	56	50	113	75	6	300

Fonte: Unidade Acadêmica de Garanhuns

O Programa de Monitoria, no exercício de 2008, teve 70 monitores, sendo 20 voluntários e 50 bolsistas. Destaque-se o aumento significativo de bolsas de monitoria, passando de 30 bolsas, em 2007, para 50. Além de fornecer aos discentes desta unidade um reforço no sentido de melhorar seu desempenho acadêmico, conta-se com uma contribuição pecuniária que tem ajudado muitos destes educandos a prosseguirem seus estudos, haja vista, que muitos deles dependem desta bolsa para colaborar nas despesas mensais.

Dentre as atividades desenvolvidas pelo Setor Pedagógico da UAG, apoiadas por integrantes das Direções e Coordenações, podemos destacar:

- ✓ **Apoio ao Desenvolvimento Institucional** - referente à contribuição para envolver a comunidade acadêmica no processo de construção de um projeto educacional convergente com as aspirações da UAG e de seu ambiente social: Projeto Político-Pedagógico da Unidade (PPU);
- ✓ **Supervisão Educacional** - apoio à solução de problemas e à introdução de melhorias nos processos de ensino e aprendizagem no que se refere à ajuda aos docentes da UAG na revisão das idéias e das concepções sobre o significado e o sentido que atribuem à prática docente: IV Formação Continuada dos Docentes da UAG - A Didática Universitária como Instrumento de Ação e Reflexão;



- ✓ **Orientação Educacional** – apoio os alunos com dificuldades na organização dos estudos;
- ✓ **Cooperação com diferentes Instituições e serviços da UAG** – nesse sentido foi elaborado o Projeto: Jovens Informados, Escolhas Acertadas. Direcionado aos estudantes de Escolas de Ensino Médio do Município de Garanhuns e da Região do Agreste Meridional, além de escolas da Região da Mata – Sul, parte do Litoral Sul, contemplando também alguns municípios localizados na divisa entre Pernambuco e Alagoas.

Ações do Núcleo de Assistência Social 2008

- ✓ 1º Encontro da equipe de trabalho responsável pelo processo de seleção de bolsas de permanência na Universidade Federal Rural de Pernambuco;
- ✓ Articulação com o Hemocentro de Pernambuco - HEMOPE para sensibilizar funcionários e alunos quanto a importância da doação de sangue;
- ✓ Elaboração do projeto e a avaliação sócio-econômica dos candidatos ao curso de inglês instrumental para graduandos da UAG;
- ✓ Inscrição e aprovação da proposta como curso de extensão;
- ✓ Campanhas: Combate ao fumo - Ambientes livres do fumo; Vacinação contra rubéola - articulação com a Secretaria municipal de saúde de Garanhuns; Arrecadação de alimentos não perecíveis e de agasalhos em parceria com o setor de comunicação social junto a discentes, técnicos administrativos e docentes da UAG. A entrega foi efetuada às instituições filantrópicas de Garanhuns;
- ✓ Consulta a comunidade discente quanto à demanda por cursos de língua estrangeira.
- ✓ Cursos: de Capacitação em Português Instrumental para Técnicos Administrativos; de habilidades gerenciais para técnicos administrativos da UAG; curso sobre "Abordagem mínima básica do fumante".
- ✓ Evento em comemoração ao dia do idoso promovido pela URATI, participação da escola Profº José Brasileiro Vila Nova;
- ✓ No Programa de bolsas de permanência foram realizadas: Elaboração de questionário e análise, levantamento de dados preliminares, avaliação sócio-econômica, visita domiciliar a discentes residentes em Garanhuns e os municípios de Canhotinho e São Bento do Una inscritos no programa;
- ✓ Palestras: **A influência das mães no futuro dos filhos.** Articulação com o Setor de Comunicação Social. Palestrante: Pastor Edson Dantas. Público: alunos e funcionários da UAG e mães da Creche Eterna Aliança (entidade circunvizinha a UAG); **Estatuto do Idoso e Benefício de Prestação Continuada-BPC.** Público: idosos do projeto Universidade Aberta à Terceira Idade – URATI; **Violência contra a mulher.** Articulada com a Fundação da Criança e do Adolescente – FUNDAC. Público: alunos e funcionários da Unidade Acadêmica de Garanhuns e alunos da Escola Municipal professor José Brasileiro Vila Nova;
- ✓ Pesquisa em andamento sobre **"O impacto das bolsas de apoio acadêmico, alimentação e transporte no rendimento escolar dos estudantes dos cursos de graduação da UAG"**.
Obs.: além das atividades citadas, durante todo o ano é feito atendimento social aos usuários (discentes e funcionários).

Candidatos Inscritos no Vestibular e Candidato/Vaga Unidade Acadêmica de Garanhuns

A UAG no ano de 2008 continuou a oferecer, em relação ao ano anterior, um total anual de 320 vagas distribuídas aos seus 04 cursos, Agronomia, Medicina Veterinária, Zootecnia e Licenciatura em Pedagogia. A seguir, no Quadro 17, apresenta-se detalhadamente a distribuição de vagas desse ano. Cada curso contou com 02 entradas anuais com 40 vagas disponíveis em cada.

Quadro 17 - Inscritos no Vestibular e Candidato/Vaga UAG

Cursos de Graduação	2008		
	Vagas	Inscritos Vestibular	Candidato/ Vaga
Agronomia	80	232	2,9
Medicina Veterinária	80	472	5,9
Zootecnia	80	144	1,8
Licenciatura em Pedagogia	80	200	2,5
Total	320	1.048	2,9

Fonte: COVEST



Ingressante Modalidade Extravestibular Unidade Acadêmica de Garanhuns

Quadro 18- Ingressantes Vestibular e Outras Formas de Ingresso 2008 - UAG

Curso	Vestibular		Transferência externa	
	2008.1	2008.2	2008.1	2008.2
Agronomia	40	40	-	01
Medicina Veterinária	40	40	-	-
Zootecnia	40	40	-	01
Pedagogia	40	40	01	-
Total Geral	160	160	01	02

Fonte: Unidade Acadêmica de Garanhuns – UAG

Alunos Ativos Matriculados Unidade Acadêmica de Garanhuns

Na UAG os cursos são diurnos e foram matriculados 742 alunos no 1º semestre e 854 no 2º semestre, conforme o Quadro 19 abaixo, demonstrado, por curso, turno e sexo.

Quadro 19 - Alunos Ativos Matriculados 2007/2008 UAG

Cursos	DIURNO				DIURNO			
	2007.1		2007.2		2008.1		2008.2	
	Fem	Mas	Fem	Mas	Feminino	Masculino	Feminino	Masculino
Agronomia	41	78	50	92	72	106	75	134
Medicina Veterinária	56	75	87	83	103	96	119	111
Zootecnia	56	64	77	79	94	90	106	103
Licenciatura em Pedagogia	105	18	141	19	157	24	177	29
Subtotal	258	235	355	273	426	316	477	377
Total Geral	493		628		742		854	

Fonte: Unidade Acadêmica de Garanhuns – UAG

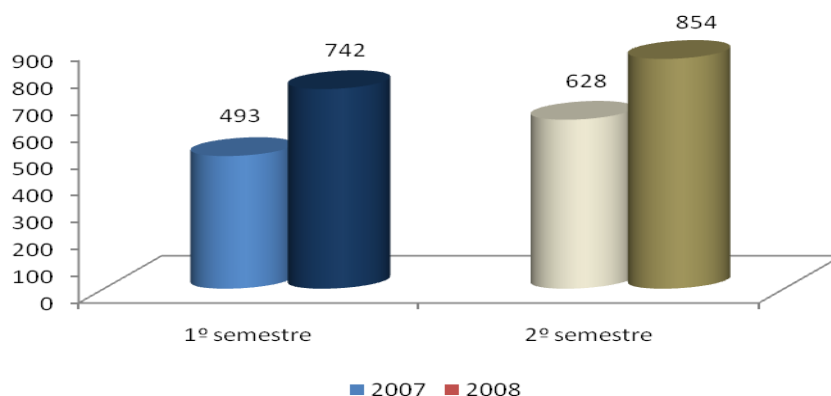



Alunos com Matrículas Trancadas Unidade Acadêmica de Garanhuns

Quadro 20 - Alunos Trancados 2008 UAG

Cursos	2008.1		2008.2	
	Feminino	Masculino	Feminino	Masculino
Agronomia	-	8	2	6
Medicina Veterinária	2	7	2	5
Zootecnia	2	4	6	3
Licenciatura em Pedagogia	3	1	2	2
Total Geral	7	20	12	16
		27		28

Fonte: Unidade Acadêmica de Garanhuns – UAG

Alunos Trancados

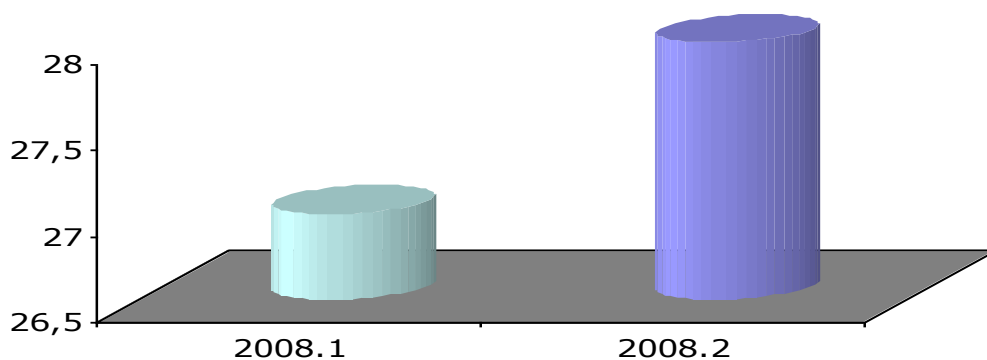

Alunos Desligados e Desvinculados Unidade Acadêmica de Garanhuns

Quadro 21 - Alunos Desligado e Desvinculado e outras UAG

Cursos	Desligado				Desvinculado				Intecâmbio			
	2008.1		2008.2		2008.1		2008.2		2008.1		2008.2	
	F	M	F	M	F	M	F	M	F	M	F	M
Agronomia	1	-	2	5	2	5						
Medicina Veterinária	3	5	-	-	6	5	-	-	-	-	-	-
Zootecnia	-	-	-	-	2	1	4	9	-	-	-	-
Pedagogia	18	4	-	-	18	4	-	-	-	-	1	-
Subtotal	22	9	2	5	28	15	4	9	-	-	1	-
Total Geral	31		7		43		13		-		1	

Fonte: Siga



ENSINO DE PÓS-GRADUAÇÃO

Unidade Acadêmica de Garanhuns

A Unidade Acadêmica de Garanhuns, através da aprovação do CD-UAG 05/2008 irá ofertar, 45 vagas, no próximo exercício, o Curso *Lato Sensu* de Especialização em Biologia Vegetal, no período: Março/2009 a Julho/2010. Com o objetivo de qualificar profissionais para trabalhar com questões relacionadas ao desenvolvimento do ensino e da pesquisa na área de Botânica, além de incentivar e possibilitar o estudo da preservação ambiental, mediante o fortalecimento dos seus conhecimentos em Biologia Vegetal. Coordenadora a Prof^a Josabete Salgueiro Bezerra de Carvalho e Público Alvo: Professores do Ensino Fundamental e Médio de Ciências e Biologia (Bacharéis e Licenciados) e graduados em áreas afins.

Quadro 22 Grupos de Pesquisa do Curso de Licenciatura em Pedagogia

Grupo de Pesquisa
Educação: Manifestações textuais - discursivas da diversidade
Linha de Pesquisa: Educação e Diversidade
Subgrupo: Educação, Ambiente e Sustentabilidade - Coordenação: Carlos Antônio A. P. (22 componentes)
▪ Educação no Campo - Coordenação: Armind de Fátima A. da Silva (11 componentes)
▪ Linguagem e Diversidade - Coordenação: Juliene da Silva Barros (16 componentes)
▪ Sociedade e Diversidade - Coordenação: Valdir Eduardo Ferreira da Silva (17 componentes)
▪ Tecnologia e Educação - Coordenação: Lamartine da Silva Barboza (08 componentes)
Linha de Pesquisa: Formação de Professores
Subgrupo: Análise de Materiais Didáticos e as Diferentes Linguagens no Ensino - Coordenação: Marta Margarida de Andrade Lima (08 componentes)
▪ Formação de Professores em Comunidades Remanescentes de Quilombos - Coordenação: Ilca Suzana Lopes Vilela (08 componentes)
▪ Formação de Professores Indígenas - Coordenação: Marlene Maria Ogliari
▪ Formação de Professores na Escola do Campo - Coordenação: Ana Estela B, Duarte (03 componentes)
▪ Linguagem e Formação de conceitos no Ensino de Ciências - Coordenação: Ana Carolina Moura Bezerra Sobral (07 componentes)
Grupo de Pesquisa
Arte-Educação, Cultura e Imaginário
Linha de Pesquisa: Formação de Professores
Subgrupo: Arte-Educação, cultura e imaginário - Coordenação: M ^a das Vitórias do Amaral (16 componentes)

Fonte: Unidade Acadêmica de Garanhuns



PESQUISA

Projeto de Pesquisa

Cadastradas em 2008

Unidade Acadêmica de Garanhuns

- 1) **Análise epidemiológica sobre a atual situação da leptospirose em rebanhos ovinos do município de Garanhuns, Estado de Pernambuco.** Coordenador: Prof. Daniel Brandespin. CD-UAG 101/2008;
- 2) **Análise físico-química e citológica do líquido de ovinos Santa Inês sadios.** Coordenadora: Profª Daniela Oliveira. CD-UAG 100/2008;
- 3) **Avaliação da aptidão bioclimática do Estado de Pernambuco para produção leiteira.** Coordenador: Prof. Ricardo Vigoderis. CD-UAG 112/2008;
- 4) **Avaliação de estratégias de produção em agricultura irrigada no Agreste Meridional Pernambucano.** Coordenador: Prof. João Carlos Borges Júnior. CD-UAG 111/2008;
- 5) **Avaliação ecotoxicológica do impacto de inseticidas no agroecossistema do tomateiro.** Coordenador: Prof. César Augusti Badji. CD-UAG 105/2008;
- 6) **Bioprospecção e diversidade genética de bactérias com potencial biotecnológico associadas ao feijão caupi (*Vigna unguiculata*).** Coordenadora: Profª Júlia Kuklinsky Sobral. CD-UAG 95/2008;
- 7) **Caracterização da comercialização e do consumo de carne suína em seis municípios do Agreste Pernambuco.** Coordenadora: Profª Mônica de Holanda. CD-UAG 104/2008;
- 8) **Caracterização química, física, biológica de solos com diferentes históricos de manejo cultivados com café e pastagem.** Coordenador: Prof. Gustavo Duda. CD-UAG 107/2008;
- 9) **Desenvolvimento e aplicação de ferramentas de suporte à tomada de decisão em agricultura irrigada.** Coordenador: Prof. João Carlos B. Júnior. CD-UAG 64/2008;
- 10) **Difusão digital no agreste meridional.** Coordenador: Prof. Alberto de Araújo. CD-UAG 37/2008;
- 11) **Epidemiologia e diagnóstico das mastites em rebanhos bovinos leiteiros na microrregião Garanhuns no Estado de PE.** Coordenador: Prof. José Wilton Pinheiro Júnior. CD-UAG 91/2008;
- 12) **Estudo das propriedades físicas e desenvolvimento de sensores em agropecuária: caracterização e qualidade do leite.** Coordenador: Prof. Alberto de Araújo. CD-UAG 94/2008.
- 13) **Interação entre bactérias endofíticas e variedades de cana-de-açúcar cultivadas no Nordeste.** Coordenadora: Profª Júlia Sobral. CD-UAG 108/2008;
- 14) **Limitações nutricionais de um latossolo do Agreste Meridional Pernambucano para cultivo do feijoeiro.** Coordenador: Prof. Orlando Neves. CD-UAG 103/2008;
- 15) **Modelagem matemática para ciências agrárias.** Coordenador: Prof. Mário Watanabe. CD-UAG 96/08;
- 16) **Morfologia da articulação do carpo de caprinos mestiços em diferentes idades.** Coordenadora: Profª Daniela Oliveira. CD-UAG 57/2008;
- 17) **Nitrogênio e enxofre em características produtivas e nutricionais de cafeeiro irrigado cultivado na região de Garanhuns.** Coordenador: Prof. Tonny José da Silva. CD-UAG 102/2008;
- 18) **Produção *in vitro* de mudas de orquídeas e aclimatização em unidades gerenciadas pela agricultura familiar.** Coordenadora: Profª Cláudia Silva. CD-UAG 92/2008;
- 19) **Projeto, simulação, construção e teste de um trilhador de feijão de baixo custo para pequenas propriedades.** Coordenador: Prof. Roberto Carlos Orlando. CD-UAG 109/2008.
- 20) **Uso de técnicas de geoprocessamento como ferramenta ao combate à dengue.** Coordenador: Prof. Fábio Kurtz. CD-UAG 113/2008;
- 21) **Utilização de resíduos agroindustriais para produção de fitases por fermentação semi-sólida.** Colaboradora: Profª Keila Aparecida Moreira. CD-UAG 106/2008.

ATUALMENTE A UNIDADE ACADÊMICA DE GARANHUNS CONTA COM 34 PESQUISAS EM ANDAMENTO

**PRODUÇÃO CIENTÍFICA DOS DOCENTES DA UAG - 2008**

Trabalhos Publicados (Bibliográfica)	Quantitativo
Artigos em Periódicos Especializados Indexado	
Internacional	23
Nacional	15
Livro na Área de Conhecimento	
Autor c/corpo editorial	3
Capítulo de Livro na Área de Conhecimento	
C/corpo editorial	5
Publicação de Resumo em Anais de Congresso, Simpósio ou Similar	
Internacional	47
Nacional	67
Publicação de Artigo Completo em Anais de Congresso, Simpósio ou Similar	
Internacional	8
Nacional	4
Publicação de Artigo em Revistas, Jornais ou Similar	
Internacional	1
Nacional	5
Publicação de Resenha ou Resumo Expandido	
Internacional	1
Nacional	2
Trabalho Acadêmico Defendido pelo Docente	
Monografia de Especialização/Aperfeiçoamento	1
Dissertação de Mestrado	1
Participação em Banca de Curso	
Monografia de Graduação	6
Especialização	14
Mestrado	7
Doutorado	2
Participação em Concurso	
Comissão Examinadora p/professor Efetivo	19
Comissão Examinadora p/professor Substituto/Visitante	1
Residência Médica Veterinário	1
Exame de Qualificação	5
Monitoria	2
Produção Artística	
Participação em apresentação de coral	3
Programa de Rádio ou Televisão (dança, música, teatro e outros)	1
Obra de Artes Visuais	1
Participação em Programa de Rádio ou Televisão (entrevista, mesa redonda e comentário)	2
Produção de CD ROM	1
Produção Técnica	
Apresentação de Trabalhos em Evento Científico	6
Oral Internacional	4
Oral Nacional	1
Pôster Internacional	21
Pôster Nacional	4
Participação em Congresso, Simpósio, Seminário e Similar	
C/apresentação de Trabalho	42
S/apresentação de Trabalho	9
Palestra, Conferência e Participação de Mesa Redonda em Eventos	
Internacional	7
Nacional	31
Relatório Técnico	8
Desenvolvimento de Material Didático e/ou Técnica de Processo	5
Desenvolvimento de Programa Computacional/multimídia ou similar	13
Relatório Final de Pesquisa	78
TOTAL	477

Fonte: Unidade Acadêmica de Garanhuns



EXTENSÃO

Projeto de Extensão

Unidade Acadêmica de Garanhuns

- 1) **A genética vai até você em Garanhuns.** Coordenadora: Profª Júlia Kuklinsky Sobral. CD-UAG 36/2008;
- 2) **Adução do solo em pequenas propriedades rurais.** Coordenador: Prof. Orlando Neves. CD-UAG 06/2008, Siex nº 35212;
- 3) **Adequação técnica das instalações avícolas localizadas na zona rural do município de Garanhuns, visando o bem estar animal.** Coordenador: Prof. Ricardo Vigoderis. CD-UAG 25/2008;
- 4) **Avaliação da qualidade físico-química e sanitária do leite *in-natura* entregue ao comércio local da cidade de Garanhuns/PE.** Coordenador: Prof. João Freitas Filho. CD-UAG 29/2008;
- 5) **Capacitação de agentes comunitários de saúde do município de Capoeiras/PE na prevenção do complexo *teníase-cisticercose*.** Coordenador: Profª Gilmara Mabel dos Santos. CD-UAG 33/2008;
- 6) **Capacitação gerencial de jovens agricultores familiares.** Coordenadora: Profª Daniela de Carvalho. CD-UAG 30/2008;
- 7) **Capacitação de produtores de cordeirose/ou cabritos da cadeia produtiva através de implantação de cooperativas no município de Sertânia e Calçados/PE.** Responsável: Profª Camila M. de Carvalho. Decisão CD 15/2008;
- 8) **Condições higiênico-sanitárias e análise microbiológica dos queijos comercializados em feiras livres na cidade de Garanhuns.** Coordenador: Prof. João Rufino Filho. CD-UAG 03/2008. Siex nº 35592;
- 9) **Divulgação científica no município de Garanhuns-2008.** Coordenador: Prof. Alberto Einstein de Araújo. CD-UAG 22/2008.
- 10) **Educação ambiental e a guarda responsável de animais de tração na cidade de Garanhuns.** Coordenadora: Prof. Daniel Brandespim. CD-UAG 18/2008;
- 11) **Elaboração de uma proposta coletiva para utilização do laboratório da escola Dom João da Mata Amaral na cidade de Garanhuns/PE.** Coordenador: Prof. João Rufino de F. Filho. CD-UAG 27/2008;
- 12) **Gestão do lixo: uma experiência de educação ambiental nas escolas estaduais de Garanhuns/PE.** Coordenador: Prof. João Rufino Filho. CD-UAG 04/2008, Siex 35589;
- 13) **Horta nas escolas: atividades didáticas contribuindo para educação alimentar.** Coordenadora: Profª Gilmara Mabel Santos. CD-UAG 34/2008;
- 14) **Horta escola: fonte de alimentação e atividade didática.** Coordenadora: Profª Gilmara Mabel Santos. CD-UAG 35/2008;
- 15) **Inovações tecnológicas na produção de mudas frutíferas para agricultores familiares do agreste meridional pernambucano.** Coordenador: Prof. Mairon da Silva. CD-UAG 38/2008;
- 16) **Introdução à álgebra linear, estatística experimental e computação aplicada ao melhoramento genético.** Coordenador: Prof. Kleber Régis S.. Período: 18/03 a 25/06/08. Resolução CEPE 446/2008;
- 17) **Manejo integrado de pragas e doenças em comunidades quilombolas: uso de produtos alternativos.** Coordenador: Prof. César Auguste Badji. CD-UAG 37/2008;
- 18) **Perfil da comercialização e do consumo da carne suína na microregião de Garanhuns.** Coordenadora: Profª Mônica de Holanda. Período: 03/2007 a 02/2009. Resolução CEPE 286/2008;
- 19) **Plantio de uma horta medicinal na Comunidade da Várzea, no município de Garanhuns-PE.** Coordenadora: Profª Josabete de Carvalho CD-UAG 16/2008;
- 20) **Projeto de implantação do Curso de Inglês Instrumental para graduandos da UAG.** Coordenadoras: Profªs Joselya de Araújo e Sarah da Silva. CD-UAG 40/2008;
- 21) **Uma atitude inteligente de quem ama.** Coordenador: Prof. Daniel Brandespim. CD-UAG 17/2008;
- 22) **Universidade Aberta a Terceira Idade e os desafios para sustentabilidade - URATI.** Coordenadora: Profª Débora de Almeida. CD-UAG 24/2008;
- 23) **Uso de plantas medicinais no assentamento Santa Terezinha, sítio Mochila, Garanhuns/PE.** Coordenadora: Profª Josabete Salgueiro Bezerra de Carvalho. CD-UAG 21/2008, Siex nº49118;



Eventos de Extensão Unidade Acadêmica de Garanhuns

Curso

- ✓ **Avaliação diagnóstica e educação ambiental para pequenos e médios produtores de tomates no controle da *Neoleucinodes elegantis*, broca pequena do tomateiro.** Coordenador: Prof. César Badji. CD-UAG 13/2008;
- ✓ **Introdução à álgebra linear, estatística experimental e computação aplicada ao melhoramento genético.** Coordenador: Prof. Kleber Santoro. Período: 18/03 a 25/06/2008. Resolução CEPE 446/2008;
- ✓ **Introdutório ao software SAS 9.1.3.** Coordenador: Prof. Kleber S.. CD-UAG 02/08. Siex nº44712;
- ✓ **Teórico-prático para professores dos ensinos fundamental e médio.** Coordenadora: Profª Josabete de Carvalho. CD-UAG 20/2008, Siex nº48787;
- ✓ **Teórico-Prático sobre técnicas de minhocultura.** Coordenador: Prof. David Bossi. CD-UAG 58/2008. I Encontro de Zootecnia do Agreste Pernambucano. Coordenador: Prof. Airon de Melo. CD- 07/08; IV e V Ciclos de Seminários Multidisciplinares da UAG. Coordenador: Prof. Almir de Freitas. Público Alvo: Discentes/Docentes. CD-UAG 14/2008.

ÁREA FÍSICA Unidade Acadêmica de Garanhuns

PRÉDIO I

TIPO DE ÁREA	DESIGNAÇÃO DO AMBIENTE	ÁREA (M ²)
INTERNA	01 ALMOXARIFADO / GALPÕES / ARQUIVOS / OFICINAS / GRÁFICAS	26
INTERNA	APRISCO / ESTÁBULO / POCILGA / CANIL / GATIL / BAIA / AVIÁRIO	0
INTERNA	01 AUDITÓRIO / SALAS DE SEMINÁRIO /02 BIBLIOTECAS /01 SALAS DE LEITURA	252
INTERNA	CIRCULAÇÃO (04CORREDORES, 01ESCADA, 01RAMPA E ELEVADORES)	518
INTERNA	QUADRAS COBERTAS / REFEITÓRIOS / CASAS DE VEGETAÇÃO/01HALL	10
INTERNA	RESIDÊNCIA ESTUDANTIL / ALOJAMENTO	0
INTERNA	04 SANITÁRIOS / VESTIÁRIOS	68
INTERNA	10 UNIDADES ADMINISTRATIVAS /01SALAS DE AULA /01SALAS DE PROFESSORES	289
HOSPITALAR	AMBULATÓRIO / CONSULTÓRIOS / RECEPÇÃO / SALAS DE TRIAGEM E ESPERA	0
HOSPITALAR	CENTRO CIRÚRGICO / LAVANDERIA / SALA DE NECROPSIA E SIMILARES	0
HOSPITALAR	SANITÁRIOS / LAVATÓRIOS / VESTIÁRIOS / FARMÁCIA / CENTRAL DE MATERIAL	0
EXTERNA	RUAS / ESTACIONAMENTOS	1000
EXTERNA	PÁTIOS DESCOBERTOS / ÁREAS VERDES / JARDINS	100
EXTERNA	QUADRAS DESCOBERTAS / CIRCULAÇÕES EXTERNAS / CALÇADAS	400

PRÉDIO II

TIPO DE ÁREA	DESIGNAÇÃO DO AMBIENTE	ÁREA (M ²)
INTERNA	ALMOXARIFADOS / GALPÕES / ARQUIVOS / OFICINAS / GRÁFICAS/DEPOSITO	168
INTERNA	APRISCO / ESTÁBULO / POCILGA / CANIL / GATIL / BAIA / AVIÁRIO	0
INTERNA	AUDITÓRIO / SALAS DE SEMINÁRIO / BIBLIOTECA / SALAS DE LEITURA	84
INTERNA	CIRCULAÇÃO (CORREDORES, ESCADAS, RAMPAS E ELEVADORES)	490
INTERNA	QUADRAS COBERTAS / REFEITÓRIOS / CASAS DE VEGETAÇÃO/HALL	30
INTERNA	RESIDÊNCIA ESTUDANTIL / ALOJAMENTO	0
INTERNA	SANITÁRIOS / VESTIÁRIOS	68
INTERNA	UNIDADES ADMINISTRATIVAS / SALAS DE AULA / SALAS DE PROFESSOR	767
INTERNA	OUTRAS (ESPECIFICAR) XEROX	26
HOSPITALAR	AMBULATÓRIO / CONSULTÓRIOS / RECEPÇÃO / SALAS DE TRIAGEM E ESPERA	0
HOSPITALAR	CENTRO CIRÚRGICO / LAVANDERIA / SALA DE NECROPSIA E SIMILARES	0
HOSPITALAR	SANITÁRIOS / LAVATÓRIOS / VESTIÁRIOS / FARMÁCIA / CENTRAL DE MATERIAL	0
EXTERNA	RUAS / ESTACIONAMENTOS	1000
EXTERNA	PÁTIOS DESCOBERTOS / ÁREAS VERDES / JARDINS	100
EXTERNA	QUADRAS DESCOBERTAS / CIRCULAÇÕES EXTERNAS / CALÇADAS	400



RELATÓRIO DE GESTÃO 2008 – PROPLAN

PRÉDIO III

TIPO DE ÁREA	DESIGNAÇÃO DO AMBIENTE	ÁREA (M ²)
INTERNA	ALMOXARIFADOS / GALPÕES / ARQUIVOS / OFICINAS / GRÁFICAS	0
INTERNA	APRISCO / ESTÁBULO / POCILGA / CANIL / GATIL / BAIA / AVIÁRIO	0
INTERNA	AUDITÓRIO / SALAS DE SEMINÁRIO / BIBLIOTECA / SALAS DE LEITURA	0
INTERNA	CIRCULAÇÃO (CORREDORES, ESCADAS, RAMPAS E ELEVADORES)	220,57
INTERNA	QUADRAS COBERTAS / REFEITÓRIOS / CASAS DE VEGETAÇÃO	0
INTERNA	RESIDÊNCIA ESTUDANTIL / ALOJAMENTO	0
INTERNA	SANITÁRIOS / VESTIÁRIOS	27,4
INTERNA	UNIDADES ADMINISTRATIVAS / SALAS DE AULA / SALAS DE PROFESSOR	683,45
INTERNA	OUTRAS (ESPECIFICAR) COPA	3,64
HOSPITALAR	AMBULATÓRIO / CONSULTÓRIOS / RECEPÇÃO / SALAS DE TRIAGEM E ESPERA	0
HOSPITALAR	CENTRO CIRÚRGICO / LAVANDERIA / SALA DE NECROPSIA E SIMILARES	0
HOSPITALAR	SANITÁRIOS / LAVATÓRIOS / VESTIÁRIOS / FARMÁCIA / CENTRAL DE MATERIAL	0
EXTERNA	RUAS / ESTACIONAMENTOS	1000
EXTERNA	PÁTIOS DESCOBERTOS / ÁREAS VERDES / JARDINS	100
EXTERNA	QUADRAS DESCOBERTAS / CIRCULAÇÕES EXTERNAS / CALÇADAS	400
EXTERNA	CAPINAGEM	6000

PRÉDIO IV

TIPO DE ÁREA	DESIGNAÇÃO DO AMBIENTE	ÁREA (M ²)
INTERNA	ALMOXARIFADOS / GALPÕES / ARQUIVOS / OFICINAS / GRÁFICAS	0
INTERNA	APRISCO / ESTÁBULO / POCILGA / CANIL / GATIL / BAIA / AVIÁRIO	0
INTERNA	AUDITÓRIO / SALAS DE SEMINÁRIO / BIBLIOTECA / SALAS DE LEITURA	0
INTERNA	CIRCULAÇÃO (CORREDORES, ESCADAS, RAMPAS E ELEVADORES)	213,71
INTERNA	QUADRAS COBERTAS / REFEITÓRIOS / CASAS DE VEGETAÇÃO/HALL	0
INTERNA	RESIDÊNCIA ESTUDANTIL / ALOJAMENTO	0
INTERNA	SANITÁRIOS / VESTIÁRIOS	27,4
INTERNA	UNIDADES ADMINISTRATIVAS / SALAS DE AULA / SALAS DE PROFESSOR	54,9
INTERNA	OUTRAS (ESPECIFICAR)COPA	6,29
HOSPITALAR	AMBULATÓRIO / CONSULTÓRIOS / RECEPÇÃO / SALAS DE TRIAGEM E ESPERA	0
HOSPITALAR	CENTRO CIRÚRGICO / LAVANDERIA / SALA DE NECROPSIA E SIMILARES	0
HOSPITALAR	SANITÁRIOS / LAVATÓRIOS / VESTIÁRIOS / FARMÁCIA / CENTRAL DE MATERIAL	0
EXTERNA	RUAS / ESTACIONAMENTOS	500
EXTERNA	PÁTIOS DESCOBERTOS / ÁREAS VERDES / JARDINS	100
EXTERNA	QUADRAS DESCOBERTAS / CIRCULAÇÕES EXTERNAS / CALÇADAS	400

PRÉDIO IV - Laboratórios de Pesquisa

A relação dos laboratórios com suas áreas estão listados no Item 14. LABORATÓRIOS, deste relatório

TIPO DE ÁREA	DESIGNAÇÃO DO AMBIENTE	ÁREA (M ²)
INTERNA	ALMOXARIFADOS / GALPÕES / ARQUIVOS / OFICINAS / GRÁFICAS	0
INTERNA	APRISCO / ESTÁBULO / POCILGA / CANIL / GATIL / BAIA / AVIÁRIO	0
INTERNA	AUDITÓRIO / SALAS DE SEMINÁRIO / BIBLIOTECA / SALAS DE LEITURA	0
INTERNA	CIRCULAÇÃO (CORREDORES, ESCADAS, RAMPAS E ELEVADORES)	237,77
INTERNA	QUADRAS COBERTAS / REFEITÓRIOS / CASAS DE VEGETAÇÃO	0
INTERNA	RESIDÊNCIA ESTUDANTIL / ALOJAMENTO	0
INTERNA	SANITÁRIOS / VESTIÁRIOS	25,86
INTERNA	UNIDADES ADMINISTRATIVAS / SALAS DE AULA / SALAS DE PROFESSOR	23,5
INTERNA	NUCLEO DE TECNOLOGIA DA INFORMAÇÃO	22,05
INTERNA	REJEITOS QUÍMICOS	14,07
INTERNA	CASA DE GAS	3,05
INTERNA	BALANÇA DE CONCRETO	15,02
INTERNA	MOINHO	12,88
INTERNA	COPA	15,04
HOSPITALAR	AMBULATÓRIO / CONSULTÓRIOS / RECEPÇÃO / SALAS DE TRIAGEM E ESPERA	0
HOSPITALAR	CENTRO CIRÚRGICO / LAVANDERIA / SALA DE NECROPSIA E SIMILARES	0
HOSPITALAR	SANITÁRIOS / LAVATÓRIOS / VESTIÁRIOS / FARMÁCIA / CENTRAL DE MATERIAL	0
EXTERNA	RUAS / ESTACIONAMENTOS	500
EXTERNA	PÁTIOS DESCOBERTOS / ÁREAS VERDES / JARDINS	100
EXTERNA	QUADRAS DESCOBERTAS / CIRCULAÇÕES EXTERNAS / CALÇADAS	400



PRÉDIO VI - Casa dos Estudantes

TIPO DE ÁREA	DESIGNAÇÃO DO AMBIENTE	ÁREA (M²)
INTERNA	ALMOXARIFADOS / GALPÕES / ARQUIVOS / OFICINAS / GRÁFICAS	37
INTERNA	APRISCO / ESTÁBULO / POCILGA / CANIL / GATIL / BAIA / AVIÁRIO	0
INTERNA	AUDITÓRIO / SALAS DE SEMINÁRIO / BIBLIOTECA / SALAS DE LEITURA	0
INTERNA	CIRCULAÇÃO (CORREDORES, ESCADAS, RAMPAS E ELEVADORES)	170,04
INTERNA	QUADRAS COBERTAS / REFEITÓRIOS / CASAS DE VEGETAÇÃO	531,57
INTERNA	RESIDÊNCIA ESTUDANTIL / ALOJAMENTO	370,88
INTERNA	SANITÁRIOS / VESTIÁRIOS	90,1
INTERNA	UNIDADES ADMINISTRATIVAS / SALAS DE AULA / SALAS DE PROFESSOR	0
INTERNA	LAVANDERIA	48,3
INTERNA	SALA DE ESTAR	24,51
HOSPITALAR	AMBULATÓRIO / CONSULTÓRIOS / RECEPÇÃO / SALAS DE TRIAGEM E ESPERA	0
HOSPITALAR	CENTRO CIRÚRGICO / LAVANDERIA / SALA DE NECROPSIA E SIMILARES	0
HOSPITALAR	SANITÁRIOS / LAVATÓRIOS / VESTIÁRIOS / FARMÁCIA / CENTRAL DE MATERIAL	0
EXTERNA	RUAS / ESTACIONAMENTOS	1000
EXTERNA	PÁTIOS DESCOBERTOS / ÁREAS VERDES / JARDINS	0
EXTERNA	QUADRAS DESCOBERTAS / CIRCULAÇÕES EXTERNAS / CALÇADAS	500
EXTERNA	CAPINAGEM	8000

Fonte: Unidade Acadêmica de Garanhuns – UAG



UNIDADE ACADÊMICA DE SERRA TALHADA

ENSINO DE GRADUAÇÃO

Principais Ações Administrativas

A Unidade Acadêmica de Serra Talhada/UAST tem como missão exercer uma ação integrada às atividades de ensino, pesquisa e extensão, visando alcançar a qualidade acadêmica. Portanto, acreditando que o desenvolvimento humano é proveniente da educação da sociedade, além de contribuir efetivamente para o desenvolvimento da região, a UAST visa atender a demanda de conhecimento científico e tecnológico dos municípios do Sertão do Pajeú, no que diz respeito, principalmente, à carência de profissionais qualificados na região.

Atualmente a UAST oferece cursos de graduação em Agronomia, Bacharelado em Ciências Biológicas, Bacharelado em Ciências Econômicas (Ênfase em Economia Rural), Engenharia de Pesca, Bacharelado em Sistemas de Informação e Licenciatura Plena em Química. Entretanto, já em 2009, serão implantados os cursos de Administração, Licenciatura em Letras e Zootecnia, com previsão de contratação de mais profissionais, o que levará a um contingente de aproximadamente 200 professores, 75 técnicos administrativos e mais de 4.000 alunos até 2012, o que irá representar, acima de tudo, desenvolvimento regional e inclusão social.

No dia 12 de junho de 2008 ocorreu o processo de escolha do novo Diretor Geral e Acadêmico da UAST/UFRPE e dos novos Coordenadores de Curso da Unidade. Eleito o professor Carlos Romero Ferreira de Oliveira, constituindo-se no primeiro Diretor Geral e Acadêmico da UAST/UFRPE escolhido através de consulta à comunidade Universitária. Todas as Coordenações de Curso de Graduação tiveram candidato único: Agronomia: Prof^a Elma Machado Ataíde; Engenharia de Pesca: Prof. Humberto Gomes Hazin; Bacharelado em Ciências Biológicas: Prof^a Luciana de Matos Andrade Batista Leite; Bacharelado em Ciências Econômicas: Prof. Luciano Galvão Freire Júnior; Bacharelado em Sistemas de Informação: Prof. Richarlyson Alves D'Emery.

A Unidade Acadêmica de Serra Talhada - UAST/UFRPE, em parceria com o Instituto Nacional de Meteorologia - Inmet, instalou - em sua sede e também no município de Ibimirim - estação meteorológica automática de última geração. A estação é de suma importância para o monitoramento do tempo e do clima da região, como também servirá para as aulas práticas dos alunos de Engenharia de Pesca, Agronomia, Sistema de informação e Biologia.

Através da Resolução nº 554/2008 foi aprovado o Calendário de Atividades Acadêmicas da Unidade Acadêmica de Serra Talhada, para o 1º e 2º semestres de 2009.

Resoluções Normativas Expedidas de Concurso e Nomeação de Professores

- ✓ Resoluções nºs 309 a 311/312 a 317/350/552/621 a 625/647/650/654 a 656/658/661 a 664/675/2008 - Homologa Relatório Final do Concurso Público de Provas e Títulos para a Classe de Prof Adjunto p/UAST;
- ✓ Resoluções nºs 305/319/320/328/337/347/348/349/553/557/626/645/646/648/649/651/652/653/657/659/660/665/666/667/671/2008-Homologa Relatório Final do Concurso Público de Provas e Títulos para a Classe de Professor Assistente para UAST.

Candidatos Inscritos no Vestibular e Candidato/Vaga Unidade Acadêmica de Serra Talhada

O Quadro 23 demonstra o número de candidatos inscritos em 2008, nos cursos ofertados nesta Unidade Acadêmica. Houve um aumento de 30 % na quantidade de inscritos, no Vestibular 2008, para o curso de Sistema de Informação (208), em comparação ao ano anterior (160).

**Quadro 23 - Inscritos no Vestibular e Candidato/Vaga – 2008**

Cursos	Vagas	Inscritos Vestibular	Candidatos/ Vagas
Agronomia	80	152	1,9
Ciências Biológicas	80	144	1,8
Ciências Econômicas	80	144	1,8
Engenharia de Pesca	80	64	0,8
Licenciatura em Química	80	48	0,6
Sistemas de Informação	80	208	2,6
Total Geral	480	760	1,6

Fonte: COVEST

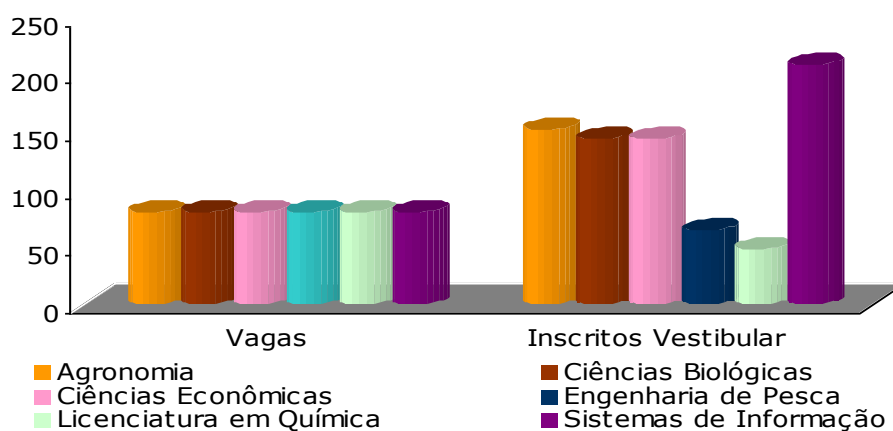
**Quadro 24- Alunos Ingressantes Via Vestibular e Outras Formas 2008 - UAST**

Cursos	Vestibular		Transferência externa	
	2008.1	2008.2	2008.1	2008.2
Agronomia	40	40	-	2
Bacharelado de Ciências Biológicas	40	40	-	-
Bacharelado de Ciências Econômicas	40	40	-	-
Bach em Sistemas de Informação	40	40	-	-
Engenharia de Pesca	40	40	-	-
Licenciatura em Química	40	40	-	-
Total Geral	240	240	-	2

Fonte: Sistema de Informação e Gestão Acadêmica - SIGA

Alunos Ativos Matriculados Unidade Acadêmica de Serra Talhada

Em 2008, o número de alunos matriculados no 1º semestre apresentou um quantitativo de 763 alunos sendo 392 no turno diurno e 371 no noturno. No 2º semestre 486 alunos foram matriculados no turno diurno e 480 no noturno. Perfazendo um total de 966 alunos, conforme o Quadro 25.

**Quadro 25 - Alunos Ativos Matriculados – 2007/2008 UAST**

Cursos	2007.1		2007.2		2008.1				2008.2			
	Diurno		Noturno		Diurno		Noturno		Diurno		Noturno	
	F	M	F	M	F	M	F	M	F	M	F	M
Agronomia	67	-	107	-	56	87	-	-	72	111	-	-
Ciências Biológicas	69	-	105	-	110	25	-	-	134	28	-	-
Ciências Econômicas	-	61	-	100	1	3	68	61	-	-	84	83
Engenharia de Pesca	59	-	91	-	39	71	-	-	48	93	-	-
Licen. em Química	-	41	-	79	-	-	65	47	-	-	95	54
Sist. da Informação	-	71	-	102	-	-	37	93	-	-	42	122
Subtotal	195	173	303	281	206	186	170	201	254	232	221	259
Total	195	173	303	281	392	392	371	371	486	486	480	480
Total Geral	378		584		763				966			

Fonte: Pró-Reitoria de Ensino de Graduação – PREG

Alunos com Matrículas Trancadas Unidade Acadêmica de Serra Talhada

Quadro 26 Alunos Trancados - UAST

Cursos	2008.1				2008.2			
	Diurno		Noturno		Diurno		Noturno	
	Fem	Mas	Fem	Mas	Fem	Mas	Fem	Mas
Agronomia	2	3	-	-	1	4	-	-
Ciências Biológicas	3	4	-	-	5	2	-	-
Ciências Econômicas	-	-	-	3	-	-	4	3
Engenharia de Pesca	1	3	-	-	1	2	-	-
Licenciatura em Química	-	-	1	1	-	-	1	1
Sistema da Informação	-	-	1	5	-	-	3	5
Subtotal	6	10	2	9	7	8	8	9
Total Geral	27				32			

Fonte: Pró-Reitoria de Ensino de Graduação – PREG

No quadro 27 apresentamos o número de evadidos dos cursos de graduação da UAST, por meio do abandono, desligamento, e desistência nos dois semestres.

Alunos Desligados/Desvinculados/Desistentes Unidade Acadêmica de Serra Talhada

Quadro 27 - Alunos Evadidos por outros meios

Cursos	Desligado		Desvinculado		Desistência	
	2008.1	2008.2	2008.1	2008.2	2008.1	2008.2
Agronomia	-	1	1	1	-	-
Ciências Biológicas	-	-	8	13	-	-
Ciências Econômicas	-	-	7	2	-	-
Engenharia de Pesca	4	-	17	10	1	-
Licenciatura em Química	-	-	5	1	-	2
Sistema da Informação	-	1	10	3	-	-
Total Geral	4	2	48	30	1	2

Fonte: Pró-Reitoria de Ensino de Graduação – PREG



PESQUISA

Projeto de Pesquisa

Cadastradas em 2008

Unidade Acadêmica de Serra Talhada

- 1) **Anfíbios e répteis da mata atlântica e ecossistemas associados no Estado de Pernambuco.** Responsável: Prof^a Ednilza dos Santos. Decisão CD 77/2008;
- 2) **Aquicultura de base familiar: apresentando experiências para o desenvolvimento rural.** Responsável: Prof. Dario Falcon. Decisão CD 193/2008;
- 3) **Biodiversidade de artrópodes associados a algarobeira *prosopis juliflora* (fabaceae) e possíveis implicações no manejo de pragas no semi-árido pernambucano.** Responsável: Prof. Hugo Zago. Decisão CD 191/2008;
- 4) **Biologia do caranguejo de água doce goyazana castelnaui h. Milne-edwards, 1853 (*brachyura, trichodactylidae*), capturado no rio Pajeú/PE.** Responsável: Prof^a. Luciana Leite. Decisão CD 80/2008;
- 5) **Caracterização da demanda evapotranspirométrica do Estado de Pernambuco.** Responsável: Prof. Inajá Francisco de Sousa. Decisão CD 06/2008;
- 6) **Delimitação de microrregiões, inseridas no semi-árido Pernambucano, com predisposição ambiental ao processo de desertificação.** Responsável: Prof. Inajá Francisco de S. Decisão CD 10/08;
- 7) **Domácias intermediando interações tróficas em plantas de caatinga.** Responsável: Prof^a. Cláudia Helena Oliveira. Decisão CD 09/2008;
- 8) **Ecologia de artrópodes necrófagos em áreas de caatinga.** Responsável: Prof^a Cláudia Helena Oliveira. Decisão CD 07/2008;
- 9) **Futuro digital: inclusão social via tecnologia da informação.** Responsável: Prof. Jorge Correia Neto. Decisão CD 297/2008;
- 10) **Influência do porte e do número de árvores na temperatura do ambiente urbano na cidade de Serra Talhada/PE.** Responsável: Prof Alessandro de Oliveira. Decisão CD 251/2008;
- 11) **Influência de variáveis socioeconômicas p/a construção do perfil linguístico da sociedade do sertão do Pajeú: um estudo comparativo.** Responsável: Prof^a Cláudia Roberta S. Decisão CD 11/08;
- 12) **Isolamento de linhagens selvagens de *saccharomyces cerevisiae* com características desejáveis para a fermentação alcoólica industrial.** Responsável: Prof. Hélio de Melo. Decisão CD 263/2008;
- 13) **Estudo da variabilidade genética em morcegos em fragmentos de mata atlântica e da caatinga do estado de Pernambuco avaliados pela análise de sequências dos genes mitocondriais citocromo b, d-loop e do gene nuclear rag2: uma abordagem para a biologia da conservação.** Responsável: Prof. Martín Montes. Decisão CD 190/2008;
- 14) **Laboratório de etnobiologia e etnoecologia da Unidade Acadêmica de Serra Talhada.** Responsável: Prof^a. Luciana Leite. Decisão CD 81/2008;
- 15) **Lampião digital: conhecendo a realidade histórica do cangaço.** Responsável: Prof. Jorge Correia Neto. Decisão CD 298/2008;
- 16) **Manejo de pragas da palma-forrageira no semi-árido Pernambucano.** Responsável: Prof. Carlos Romero de Oliveira. Decisão CD 08/2008;
- 17) **Mastofauna do sertão do Pajeú/Pernambuco.** Responsável: Prof^a Ednilza dos Santos. Decisão 78/08;
- 18) **Multiculturalismo, diferença e pluralidade: a mentalidade tolerante e/ou intolerante da população de Serra Talhada acerca da prostituição e de exploração sexual infanto-juvenil feminina (2008/2009).** Responsável: Prof^a Aurenéa Maria de Oliveira. Decisão CD 12/2008;
- 19) **Pescadores artesanais de águas interiores de Serra Talhada/Pernambuco: um enfoque etnozoológico.** Responsável: Prof^a. Luciana Leite. Decisão CD 79/2008.

**PRODUÇÃO CIENTÍFICA DOS DOCENTES DA UAST 2008**

a) Trabalhos Publicados (Bibliográfica)	Quantitativo
Artigos em Periódicos Especializados Indexado	
Internacional	19
Nacional	17
Resumo de Artigos em Periódico de Circulação	
Internacional	03
Nacional	02
Capítulo de Livro na Área de Conhecimento	
C/corpo editorial	07
S/corpo editorial	02
Publicação de Resumo em Anais de Congresso, Simpósio ou Similar	
Internacional	05
Nacional	83
Publicação de Artigo Completo em Anais de Congresso, Simpósio ou Similar	
Internacional	18
Nacional	16
Publicação de Artigo em Revistas, Jornais ou Similar	
Nacional	08
Virtual	02
Produção de Texto Didático c/o uso em sala de aula a partir de 30 páginas	09
Publicação de Resenha ou Resumo Expandido	
Nacional	73
a₁) Trabalho Acadêmico Defendido pelo Docente	
Monografia de Especialização/Aperfeiçoamento	04
Dissertação de Mestrado	01
Tese de Doutorado	01
a₂) Participação em Banca de Curso	
Monografia de Graduação	21
Especialização	02
Mestrado	15
Doutorado	08
a₃) Participação em Concurso	
Comissão Examinadora p/professor Efetivo	33
Comissão Examinadora p/professor Substituto/Visitante	13
Exame de Qualificação	06
Monitoria	15
b) Produção Artística	
Obra de Artes Visuais	01
Participação em Programa de Rádio ou Televisão (entrevista, mesa redonda e comentário)	05
Prêmios	03
c) Produção Técnica	
Apresentação de Trabalhos em Evento Científico	16
Oral Internacional	07
Oral Nacional	10
Poster Internacional	05
Poster Nacional	43
Participação em Congresso, Simpósio, Seminário e Similar	
C/apresentação de Trabalho	30
S/apresentação de Trabalho	21
Palestra, Conferência e Participação de Mesa Redonda em Eventos	
Internacional	01
Nacional	35
Relatório Técnico	17
Desenvolvimento de Material Didático e/ou Técnica de Processo	03
Desenvolvimento de Programa Computacional/multimídia ou similar	
Relatório Final de Pesquisa	05
TOTAL	547

FONTE: UNIDADE ACADÊMICA DE SERRA TALHADA



EXTENSÃO

Projeto de Extensão

Unidade Acadêmica de Serra Talhada

- 1) **I Censo e diagnóstico sócio-econômico da população da fazenda saco.** Responsável: Prof^a Veridiana Santos. Decisão CD 38/2008;
- 2) **I Campeonato de soletração no município de São José do Belmonte.** Responsável: Prof. Jamesson Souza. Decisão CD 04/2008;
- 3) **A diversidade linguístico-sócio-cultural e o universo lexical dos insetos na língua falada e na poesia popular nordestina a partir do imaginário popular de comunidades do sertão central e agreste Pernambucano.** Responsável: Prof^a Cláudia Roberta Silva. Decisão CD 192/2008;
- 4) **Coleção didática de entomologia: difundindo o conhecimento no sertão de Pernambuco.** Responsável: Prof. Carlos Romero de Oliveira. Público: estudantes e professores de escolas públicas e privadas e de instituições de Ensino Superior. Decisão CD 05/2008;
- 5) **Ecologia e biodiversidade da macrofauna bentônica de água interiores do município de Serra Talhada.** Responsável: Prof^a Girlene Fábila Viana. Decisão CD 02/2008;
- 6) **Leitura e ensino de poesia.** Responsável: Prof. Jamesson Souza. Decisão CD 03/2008;
- 7) **Projeto viva mutirão.** Coordenador: Prof. Luciano de Andrade. Período: 05/07 a 04/08. CEPE 167/2008;
- 8) **Reensinando a entomologia: a UAST vai às escolas.** Responsável: Prof. Carlos de Oliveira. CD 41/08;
- 9) **Reciclagem de óleo de fritura usado para a produção de sabão como agente motivador e disseminador de conhecimento.** Responsável: Prof^a Andréa Silva. Decisão CD 299/2008;
- 10) **Utilização de insetos como recurso medicinal por comunidades do sertão central de Pernambuco.** Responsável: Prof^a. Cláudia Helena de Oliveira. Decisão CD 40/2008;
- 11) **Varição linguística e ensino de língua portuguesa no ensino médio em escolas públicas estaduais de Serra Talhada: locus de reflexão e análise sobre os múltiplos usos da língua.** Período: 05/2007 a 04/2008. Coordenadora: Prof^a Cláudia Roberta Silva. Resolução CEPE 165/2008.

Eventos Realizados

Unidade Acadêmica de Serra Talhada

- 1) **II Aniversário da Unidade Acadêmica de Serra Talhada.** Tema: *UAST, gerando oportunidades no Sertão do Pajeú.* Programação: mostras fotográficas e apresentação da Banda Filarmônica Vilabelense;
- 2) **Ciclo de palestras em endemias.** Responsável: Prof^a Luciana Leite. Decisão CD 42/2008;
- 3) **II Curso de sistemas agroflorestais (SAFs).** Responsável: Prof. Inajá F. de Sousa. Decisão CD 21/08;
- 4) **Curso Preparatório p/ vestibular UFRPE/UAST e estágio de docência.** Responsável: Prof. Martinho Jr. Público: 50 alunos de escolas públicas/10 alunos da UAST. Período: 07/08 a 02/09. CD 75/08;
- 5) **Dia do Biólogo.** Coordenador: Prof. Edgar Bione. Palestra ministrada pela Dra. Vânia Belfort do HEMOPE Serra Talhada, no dia 03/09/2008;
- 6) **Campanha: Doação de sangue** envolvendo docentes, discentes e técnicos administrativos da Unidade.
- 7) **I Encontro de Economia de Serra Talhada-I ENECOST.** Responsável: Prof^a Lindalva Maia. Período: 11 a 13/11/2008. Tema: Desafios Sócio-Econômicos da América Latina p/o Século XXI. Realizadas palestras e mini-cursos voltados p/estudantes da UAST/UFRPE e demais Instituições de Ensino do Município, profissionais liberais e empresários de Serra Talhada. Público: Cerca de 350 pessoas. CD 159/08;
- 8) **IX Expo- Serra - Feira da Indústria, Comércio e Serviços de Serra Talhada.** A Unidade apresentou exposições de exemplares da fauna e flora terrestre e aquática, equipamentos de topografia, experimentação química, programas computacionais, mostra fotográfica e produtos agroecológicos. Participação: docentes, técnicos administrativos e discentes da Unidade. Período: 10 a 12 07/2008. Público estimado: cerca de 1.000 pessoas/dia.
- 9) **XX Exposição de Animais e Produtos derivados de Serra Talhada - PE.** Divulgação de temas nas áreas de Biologia, Engenharia de Pesca, Agronomia e Química; Mostra Fotográfica sobre a "comunidade da Fazenda Saco"; Mostra de vídeos. Período: 21 a 24 08/2008. Público: Cerca de 400 pessoas/dia.
- 10) **Natal Solidário da UAST/UFRPE.** Evento vinculado à 6ª edição da Campanha de Arrecadação de alimentos não-perecíveis do Natal Solidário da UFRPE. Participação: alunos, docentes e técnicos administrativos da Unidade. Foram arrecadados cerca de 3.300 kg de alimentos não-perecíveis.
- 11) **I Semana do Meio Ambiente da UAST: cidadão consciente.** Coordenador: Prof. Carlos de O. Período: 05 e 06/06/08. Público: alunos da Unidade dos Cursos: C. Biológicas, Eng. de Pesca e Agronomia;
- 12) **III Semana nacional de Ciência & Tecnologia da UAST.** Coordenadora: Prof^a. Cláudia Helena de Oliveira. Período: 23 a 27 10/2008. Público: 844 pessoas.



ENSINO A DISTÂNCIA DA UFRPE

Curso de Graduação

A UFRPE, através do Programa Universidade Aberta do Brasil (UAB), do Ministério da Educação (MEC), oferece cursos de Graduação, Pós-Graduação e Extensão na modalidade Ensino a Distância, com polos distribuídos em Pernambuco, Tocantins, Bahia, Paraíba e Ceará.

Implantado na UFRPE, em 2006, através do curso de Licenciatura em Física, o Ensino a Distância, era inicialmente voltado para a capacitação de professores da rede pública sendo modificado seu perfil para atender também aos estudantes recém-saídos do Ensino Médio.

Em 2008, além do curso de Licenciatura Plena em Física, passou a funcionar mais 02 (dois) cursos nessa modalidade de ensino, Bacharelado em Sistemas de Informação (250 vagas) com 964 candidatos inscritos e Licenciatura em Computação (400 vagas) com 1.199 candidatos perfazendo um total de 2.163 pessoas inscritas, conforme quadro abaixo.

Ingressaram nos cursos, via vestibular, 657 alunos.

Especificação	Polos	Candidato/Vaga	Vagas p/cada polo	Total de Inscritos
Bacharelado Sistema da Informação	Ipojuca/PE	7	50	964
	Pesqueira/PE	4,5		
	Trindade/PE	3,3		
	Itabaiana/BA	2,1		
	Camaçari/BA	2,3		
Licenciatura em Computação	Ipojuca/PE	3,2	50	1.199
	Pesqueira/PE	3,4		
	Trindade/PE	2,5		
	Piritiba/BA	2,2		
	Camaçari/BA	1		
	Caucaia/CE	6,3		
	Ananais/TO	3,5		
	Itabaiana/PB	1,7		

Em 2009 serão ofertados Cursos de Graduação para os novos polos - Limoeiro/PE - Jaboatão dos Guararapes/PE - Fernando de Noronha/PE - Carpina/PE

Alunos Matriculados - Ensino a Distância

Quadro 28 - Alunos Ativos Matriculados

POLO	UF	Licenciatura em Física		Licenciatura em Computação		Bach. Sist Informação	
		2008.1	2008.2	2008.1	2008.2	2008.1	2008.2
Afogados	PE	5	4	-	-	-	-
Afrânio	PE	22	17	-	-	-	-
Ananás	TO	-	-	53	34	-	-
Barreiros	PE	7	5	-	-	-	-
Camaçari	BA	-	-	32	23	49	39
Caucaia	CE	-	-	58	44	-	-
Carpina	PE	14	17	-	-	-	-
Floresta	PE	11	10	-	-	-	-
Goiana	PE	22	17	-	-	-	-
Ipojuca	PE	-	-	53	50	50	37
Itabaiana	PB	-	-	55	35	53	39
Jequié	BA	18	18	-	-	-	-
Parnamirim	PE	38	37	-	-	-	-
Pesqueira	PE	38	40	52	40	52	51
Piritiba	BA	-	-	51	36	-	-
Recife	PE	42	36	-	-	-	-
Trindade	PE	24	21	49	31	50	33
V, da Conquista	BA	33	27	-	-	-	-
TOTAL		274	249	403	293	254	199

Fonte: Pró-Reitoria de Ensino de Graduação

O EAD apresentou 190 alunos Desvinculados em 2008.2.



GESTÃO

DE

PLANEJAMENTO

E

ADMINISTRAÇÃO



PROPLAN



úcleo de Saúde



UAST



DESENVOLVIMENTO INSTITUCIONAL

Com o objetivo de ampliar a capacitação dos profissionais na área de educação, a Secretaria de Educação Continuada, Alfabetização e Diversidade do Ministério da Educação (Secad/MEC) selecionou, em todo o país, dezenove instituições federais e estaduais para preparar educadores para a rede de diversidade. Entre as instituições que tiveram projeto aprovado está a Universidade Federal Rural de Pernambuco (UFRPE), que, através do ensino a distância, capacitará professores do ensino fundamental. O objetivo é desenvolver a temática "Gênero e diversidade na escola".

O Projeto Educação Integral, Cidadania e Inclusão Social com duração de 18 meses, foi aprovado no Programa de Consolidação das Licenciaturas – Prodocência, da Coordenação de Aperfeiçoamento de Pessoal de Nível Superior (Capes). Tem como objetivo promover o aprofundamento de conhecimentos e experiências de cem licenciandos da UFRPE e professores da Rede Pública Municipal de Ensino da Região Metropolitana do Recife, a fim de que se qualifiquem para atuar, diretamente, na implementação da Política Nacional do MEC acerca da Educação Integral e Integrada nas escolas públicas do Ensino Básico.

Resoluções emitidas:

Uma melhoria da qualidade da gestão está se fazendo através das resoluções do Conselho Universitário e Conselho de Ensino, Pesquisa e Extensão:

- ✓ Resolução CONSU 063/2008 - Aprova novo Projeto de Avaliação de Desempenho dos Servidores Técnicos Administrativos em Educação da Universidade Federal Rural de Pernambuco;
- ✓ Resolução CONSU 176/2008 - Institue a Comissão de Ética no âmbito da Universidade Federal Rural de Pernambuco que integra o sistema de Gestão da Ética do Poder Executivo Federal;
- ✓ Resolução CEPE 334/2008 - Aprova Regulamento que normatiza a reintegração em Cursos da UFRPE na modalidade de ingresso extravestibular;
- ✓ Resolução CEPE 283/2008 - Aprova criação de cursos de Graduação na UFRPE Campus Dois Irmãos e Unidades Acadêmicas de Garanhuns e Serra Talhada e expande vagas em Cursos já existentes;
- ✓ Resolução CEPE 456/2008 - Cria o Núcleo de Inovação Tecnológica - NIT/UFRPE.

O Departamento de Educação através da Incubadora Tecnológica de Cooperativas Populares – INCUBACOOP desenvolveu as ações no exercício de 2008:

- ✓ Conclusão do Projeto Reciclagem, junto à Comunidade do Fosfato, em Abreu e Lima – PE, em parceria com a PETROBRÁS;
- ✓ Conclusão do Projeto PRODIPTES de criação de Incubadoras públicas, junto às Prefeituras de Olinda, Recife e Paulista;
- ✓ Conclusão do Projeto PRONINC, junto às Comunidades de Agricultores de Lagoa de Itaenga e Pombos, e aos grupos de recicladores de Abreu e Lima;
- ✓ Conclusão do Projeto de Mapeamento da Economia Solidária nos Estados de Pernambuco e Piauí, em parceria com o MTE/SENAES e FADURPE:
 - Realização de Seminários sobre Mapeamento da Economia Solidária em Pernambuco, nas Cidades de Recife, Carpina, Palmares, Garanhuns, Surubim, Pesqueira, Petrolândia, Afogados da Ingazeira e Salgueiro;
 - Realização de Seminários s/ o Mapeamento da Economia Solidária no Piauí, nas Cidades de Teresina, Pedro II e Picos;
 - Publicação de Catálogo dos Empreendimentos da Economia Solidária em Pernambuco;
 - Publicação de Catálogo dos Empreendimentos da Economia Solidária no Estado do Piauí.
- ✓ Desenvolvimento do Projeto de Capacitação de Catadores junto à Prefeitura da Cidade do Recife;
- ✓ Desenvolvimento do Projeto de Extensão Universitária junto às Comunidades e Assentamentos de Agricultores em Cumaru, Frei Miguelinho, Surubim e Vertentes, em parceria com o COEP e CNPq/MDA;
- ✓ Negociação do Projeto Centro de Formação em Economia Solidária do Nordeste, junto ao MTE/SENAES;
- ✓ Negociação do Projeto Economia Solidária na cadeia produtiva do Turismo, junto ao M Turismo/FINEP;
- ✓ Negociação do Projeto Tecendo Redes de Economia Solidária de Agricultura Familiar e Reciclagem de Resíduos Sólidos – REDES, junto ao PRONINC/FINEP/M Educação;
- ✓ Assessoramento ao Fórum de Economia Solidária do Estado de Pernambuco;
- ✓ Seleção de estagiários para o exercício 2008/2009;
- ✓ Participação no II Congresso da Rede de ITCP's, realizado em São Paulo:
 - Apresentação do Trabalho Incubação de Empreendimentos da Agricultura Familiar: estratégias pedagógicas para organização social.
 - Apresentação do Trabalho Algumas considerações relacionadas a gênero e a geração na incubação de empreendimentos da agricultura familiar.
 - Participação na Mesa sobre Política universitária e economia solidária.



Pró-Reitoria de Planejamento PROPLAN

Principais Ações Desenvolvidas

Ações desenvolvidas, no exercício de 2008 sob a coordenação da Pró-Reitoria de Planejamento, Projetos e atividades:

- ✓ Preenchimento e Validação do CENSO do Ensino Superior 2008 - O Censo do Ensino Superior é um programa disponibilizado anualmente pelo INEP, com período definido para informação de dados. A PROPLAN Coleta dados atualizados da UFRPE, informando, validando e enviados ao INEP por meio da INTERNET. Com base nestas informações os gestores de políticas educacionais poderão ter uma visão das tendências do nível de ensino da Instituição;
- ✓ Atualização Semestral e Anual dos Dados Estatísticos da UFRPE - A Pró-Reitoria de Planejamento – PROPLAN, mantém ao longo do tempo o acompanhamento semestral e anual dos dados gerenciais da Instituição, monitorando a evolução das atividades dos discentes, docentes e técnicos administrativos com relação a mobilidade, vagas, cursos, evasão, ingressos, bem como no que se refere ao planejamento físico: instalações, áreas construídas, distribuição de equipamentos de informática etc....;
- ✓ Publicado no Diário oficial da União de 23/01/2008 a aprovação da proposta para o Programa de Apoio a Planos de Reestruturação e Expansão, o REUNI, desenvolvida pela Universidade Federal Rural de Pernambuco (UFRPE). O texto, foi enviado à secretaria do Governo Federal no dia 17 de dezembro de 2007 - segundo prazo determinado para as universidades;
- ✓ Elaboração do Relatório de Gestão da UFRPE para TCU - 2008.
- ✓ Coleta de dados para elaboração do Relatório de Gestão - 2008;
- ✓ Elaboração de Folders Institucional - 2008.
- ✓ Supervisão e análise dos projetos arquitetônicos e fiscalização de reformas e construções na UFRPE.

Infraestrutura Física

A ação de modernização e recuperação da infraestrutura da UFRPE em 2008. São obras de ampliação, reforma, e construções relacionadas abaixo:

Obras Contratadas no corrente exercício

- ✓ Reforma de Instalações Prediais em vários Departamentos Acadêmicos e Administrativos localizados no Campus de Dois Irmãos;
- ✓ Reforma da Central de Segurança;
- ✓ Reforma de muros e gradis no Campus de Dois Irmãos;
- ✓ Conclusão do prédio de Digestibilidade – Departamento de Zootecnia;
- ✓ Construção do prédio da Divisão de Administração Patrimonial;
- ✓ Pintura de prédios do Campus de Dois Irmãos;
- ✓ Construção do Reservatório Elevado de 50.000 litros na Unidade Acadêmica de Serra Talhada;
- ✓ Construção de prédio de 06 andares dos Departamentos de Física, de Matemática e de Informática e Estatística no Campus de Dois Irmãos;
- ✓ Construção do Auditório e Biblioteca da Unidade Acadêmica de Serra Talhada;
- ✓ Construção da Casa do Estudante da Unidade Acadêmica de Serra Talhada;
- ✓ Construção do Centro de Caprinos do Departamento de Medicina Veterinária;
- ✓ Conclusão de um prédio de sala de aula na Unidade Acadêmica de Serra Talhada;
- ✓ Instalação de toldos no CENAPESQ e nos departamentos acadêmicos de Ciência Florestal e Zootecnia;
- ✓ Construção parcial de plataforma do elevador do prédio de Apoio Administrativo;
- ✓ Construção de cubículo de medição e subestação de 300KVA na Unidade Acadêmica de Serra Talhada;
- ✓ Reforma da fachada do prédio Otávio Gomes no Departamento de Agronomia;
- ✓ Reforma do Biotério do Departamento de Morfologia e Fisiologia Animal;



Pró-Reitoria de Administração - PROAD

Principais Ações Desenvolvidas

No campo da gestão administrativa, em 2008, teve como marco importante a consolidação das unidades acadêmicas, que tiveram aprimorada a sua estrutura de funcionamento, como, por exemplo, a criação dos colegiados de curso. Além disso, as unidades acadêmicas realizaram suas primeiras eleições para Diretores e Coordenadores, dando continuidade ao processo de gestão administrativa democrática e, assim, colaborando para a unidade da UFRPE em sua missão e seus objetivos. Também foi possível o treinamento de pessoal da UAST e UAG na área de compras, facilitando o atendimento das aquisições de bens e serviços por essas unidades. Internamente, as unidades acadêmicas também se estruturaram para atender as demandas de mais alunos matriculados.

A PROAD se articulou com as demais Pró-reitorias e outros setores administrativos para ampliar e melhorar os seus serviços oferecidos.

Com a ampliação da dotação orçamentária foi possível dar continuidade ao processo de capacitação de pessoal e assistência ao educando melhorando os indicadores de atendimento aos estudantes. Foi licitada uma nova casa de estudante para atender mais de 200 alunos. Além disso, foram adquiridos todo mobiliário e equipamentos para as residências estudantis existentes no campus de Dois Irmãos, das Unidades Acadêmicas de Garanhuns e Serra Talhada.

Para garantir melhores condições dos trabalhos acadêmicos e administrativos, foram adquiridos equipamentos de laboratórios, de informática e multimídia (600 computadores para atendimento, essencialmente, das atividades acadêmicas e 12 novos laboratórios de informática), mobiliários, eletrodomésticos, para estes setores e o Núcleo de Atenção e Promoção à Saúde.

A UFRPE, ampliou a frota de veículos, com aquisição, de caminhões, motos e veículos utilitários para o atendimento tanto das atividades administrativas quanto acadêmicas.

Foram licitados mais de 25 milhões de reais para aquisição de bens e serviços, obras civis e reformas, em mais de 160 processos licitatórios, exigindo do núcleo central da PROAD um esforço grande e articulado com vários setores e as Unidades Acadêmicas para poder atender às expectativas da comunidade universitária.

Em 2008 a UFRPE captou R\$ 700.000,00, junto a parlamentares pernambucanos, o que colaborou para construção de espaços físicos, incluindo a nova casa de estudante, e espaço para biblioteca setorial. Junto a SESu, a administração superior conseguiu recursos (R\$ 1.500.000,00) para construção do Hospital Veterinário da Unidade Acadêmica de Garanhuns. E considerando a grande demanda pelos serviços administrativos, a UFRPE licitou um novo prédio no campus de Dois Irmãos para uso exclusivo de setores administrativos, o que também já vem sendo feito em Garanhuns e Serra Talhada.

Para a Biblioteca Central e as bibliotecas das Unidades Acadêmicas de Garanhuns e Serra Talhada foram adquiridos mais de dois milhões de reais em livros, ampliando e atualizando de modo significativo o acervo bibliográfico, colaborando para a sólida formação dos nossos estudantes.

O Departamento de Serviços Gerais, através de suas Divisões Administrativas, deu continuidade ao seu trabalho de melhoria dos serviços prestados a UFRPE. Junto com a PROPLAN, elaborou e acompanhou os trabalhos de melhoria da rede elétrica em vários setores do campus de Dois Irmãos e nas Unidades Acadêmicas.

Na Divisão de Material (Seção de Compras) as principais atividades foram: Aproximadamente 1.500 consultas de preços dos pedidos feitos através de processos, com obtenção de no mínimo 03 orçamentos para cada processo, além de realização de consultas de preços de referência no SISPP-SIASG e em Sítios especializados em livros, como subsídio para realização de licitações; Emissão de todas as minutas de empenhos referentes aos procedimentos licitatórios, com inclusão de todos os subelementos de despesas; Realização de aproximadamente 712 procedimentos de dispensa de licitação através de vários casos de Cotação Eletrônica, entre os elementos de despesas 339030, 33.90.36, 339039, 449051 e 449052, através do SIASG, com as devidas emissões de minutas de empenhos; Emissão através do mesmo sistema aproximadamente 1.500 minutas para suprimentos de fundos, solicitados através de processos por todos os Departamentos da UFRPE; Recebimento de todas as notas de empenhos emitidas para os elementos de despesas 33.90.30, 339039, 449051 e 449052, onde foram enviadas através de fax ou entrega, direto as empresas locais, dando conhecimento a todos os fornecedores para entrega dos materiais e ou realização dos serviços.



Na Divisão de Material (Almoxarifado) suas ações realizadas foram: _Recebimento e conferência de todos os materiais de consumo e permanente adquiridos pela UFRPE, inclusive a maioria para as Unidades Acadêmicas de Garanhuns e Serra Talhada, tanto transitórios, como para estoque; Emissão aproximadamente de: 1.200 mapas e enviados ao DCF referentes a prestação de contas de suprimentos de fundos com conferência e lançamento no sistema de Almoxarifado; 2.500 requisições de materiais relativamente a bens permanentes e de consumo; 320 mapas e enviados ao DCF, com seus devidos lançamentos, de materiais permanentes; aproximadamente 850 mapas de materiais de estoque e enviados ao DCF. Para o Setor de Transporte foi licitada quantidade significativa de peças para manutenção da frota, além dos veículos novos que foram adquiridos.

Renovação da Frota em 2008

VEÍCULO	MODELO/MARCA	PLACA	LOTAÇÃO
MOTO	HONDA NXR 150 BROS KS 08/08	KJI-4422	CODAI
MOTO	HONDA NXR 150 BROS ES 08/08	KKM-6386	DSG
MOTO	HONDA NXR 150 BROS ES 08/08	KKM-6416	DSG
MOTO	HONDA NXR 150 BROS ES 08/08	KKM-6566	DSG
MOTO	HONDA NXR 150 BROS ES 08/08	KKM-7296	DSG
MOTO	HONDA NXR 150 BROS ES 08/08	KKM-7326	DSG
MOTO	HONDA NXR 150 BROS KS 08/08	KHV-3120	TAPACURÁ
MOTO	HONDA NXR 150 BROS KS 08/08	KHV-1780	TAPACURÁ
ÔNIBUS	VW INDUSCAR APACHE U 08/08	KJF-1042	-
ÔNIBUS	VW INDUSCAR APACHE U 08/08	KJF-1162	-
KOMBI	VW KOMBI 08/09	KLP-7448	DSG
KOMBI	VW KOMBI 08/09	KLP-7538	DSG
CAMINHÃO	IVECO CARROCERIA	KMB-3268	DSG
CAMINHÃO BAÚ	FORD F-4000 G	KJL-9709	DSG
KOMBI	VW KOMBI 08/09	KMB-9140	CODAI
FIAT UNO	UNO MILLE ECONOMY 08/09	KMB-8960	DSG
FIAT UNO	UNO MILLE ECONOMY 08/09	KMB-8970	UAG
FIAT UNO	UNO MILLE ECONOMY 08/09	KMB-8980	DSG
FIAT UNO	UNO MILLE ECONOMY 08/09	KMB-9020	DSG

Fonte: Departamento de Serviços Gerais - DSG

Consumo de Combustíveis**Gasolina por Setor**

Órgão/Departamento	Consumo em litro
Procuradoria Jurídica	1.431,0
Agronomia	40,0
Tecnologia Rural	5,0
Editora Universitária	250,0
Estação Ecológica de Tapacurá	249,0
SMMM	58,0
CODAI	66,0
Pesca e Aquicultura	735,0
SMR	5,0

Fonte: Departamento de Serviços Gerais - DSG

**GASOLINA**

VEÍCULO	MARCA MODELO/ ANO MODELO	PLACA	CONSUMO EM LITRO	KM RODADO	GASTO C/MANUTENÇÃO E ABASTECIMENTO
UNO	FIAT UNO MILLE FIRE FLEX 07/08	KHS-1931	1448	12.163	3.489,68
MOTO	HONDA NXR 150 BROS KS 08/08	KJI-4422	8	240	19,28
GOL	V.W GOL CL 1.6 MI 97/98	KJA-8272	266,8	2.935	642,99
FIAT UNO	UNO MILLE FIRE FLEX 1.0 06/07	KJU-8094	1.061,0	8.488	2.557,01
P WEEKEND	FIAT ELX 1.4 FLEX 8V 06/07	KJU-8104	2.158,0	17.264	5.200,78
P WEEKEND	FIAT ELX 1.4 FLEX 8V 06/07	KKE-9534	783,0	6.656	1.887,03
MOTO	HONDA NXR 150 BROS ES 06/07	KKK-6214	23,0	506	55,43
MOTO	HONDA NXR 150 BROS ES 07/07	KKK-6294	0,0	0	0,00
IPANEMA	GM KADETTE SL 1992	KHC-1565			
DOBLÔ	FIAT DOBLÔ HLX 1.8 FLEX 07/08	KJF-6635	1.783,0	14.621	4.297,03
DOBLÔ	FIAT DOBLÔ HLX 1.8 FLEX 07/08	KJG-6325	3.267,0	27.116	7.873,47
UNO	FIAT UNO MILLE FIRE FLEX 07/08	KJF-6945	2.449,0	20.327	5.902,09
UNO	FIAT UNO MILLE FIRE FLEX 07/08	KJF-6455	2.137,0	17.096	5.150,17
MOTO	HONDA NXR 150 BROS ES 08/08	KKM-6386	23,0	575	55,43
MOTO	HONDA NXR 150 BROS ES 08/08	KKM-6416	96,0	2.362	231,36
MOTO	HONDA NXR 150 BROS ES 08/08	KKM-6566	4,0	32	9,64
MOTO	HONDA NXR 150 BROS ES 08/08	KKM-7296	107,0	2.675	257,87
MOTO	HONDA NXR 150 BROS ES 08/08	KKM-7326	27,0	680	65,07
CAMINHONETE	FIAT STRADA TREK FLEX 07/08	KJX-0187	3.115,0	30.527	7.507,15
P WEEKEND	FIAT ELX 1.4 FLEX 8V 05/06	KKT-5867	3.138,0	26.045	7.562,58
P WEEKEND	FIAT ELX 1.4 FLEX 8V 05/06	KKT-5847	318,0	2.639	766,38
DÔBLO	FIAT DOBLÔ 05/06 (Ambulância)	KKU-7597	924,0	8.501	2.226,84
ÔMEGA	GM ÔMEGA GLS 95/96	KFP-0408	37,0	233	89,17
SAVEIRO	V.W SAVEIRO 1.6 04/05	KJM-7238	1.017,0	8.136	2.450,97
PAMPA	FORD PAMPA L 94/94	KFJ-1808	0,0	0	0,00
KOMBI	VW KOMBI 08/09	KLP-7448	699,0	5.732	1.684,59
KOMBI	VW KOMBI 08/09	KLP-7538	917,0	7.886	2.209,97
FIAT UNO	UNO MILLE ECONOMY 08/09	KMB-8960	37,0	303	89,17
FIAT UNO	UNO MILLE ECONOMY 08/09	KMB-8970	132,0	1.162	318,12
FIAT UNO	UNO MILLE ECONOMY 08/09	KMB-8980	176,0	1.478	424,16
FIAT UNO	UNO MILLE ECONOMY 08/09	KMB-9020	39,0	324	93,99
KOMBI	VW KOMBI 08/09	KMB-9140	474,0	4.219	1.142,34
MOTO	HONDA NXR 150 BROS KS 08/08	KHV-3120	11,0	277	26,51
MOTO	HONDA NXR 150 BROS KS 08/08	KHV-1780	11,0	264	26,51
MOTO	HONDA NXR 150 BROS ES 08/08	KKM-6566	4,0	32	9,64
MOTO	HONDA YBR 125 98/99	KLK-2461	573,5	11.470	1.382,14
KOMBI	V.W KOMBI STANDARD 93/93	KHN-2866	1.134,0	7.484	2.732,94
MOTO	YAMAHA XTZ 125 E 04/04	KJD-9467	360,5	6.561	868,81
MOTO	YAMAHA XTZ 125 E 04/04	KJD-9517	299,1	5.085	720,83

Fonte: Departamento de Serviços Gerais – DSG

ÓLEO DIESEL

Órgão/Departamento	Consumo em litro
Procuradoria Jurídica	1.918,0
Agronomia	220,0
Editora Universitária	10,0
SMMM	24,0
SMR	6,0
Pesca e Aquicultura	10.910,0

Fonte: Departamento de Serviços Gerais - DSG

**DIESEL**

VEÍCULO	MARCA MODELO/ ANO MODELO	PLACA	CONSUMO EM LITRO	KM RODADO	GASTO c/ MANUTENÇÃO ABASTECIMENTO
MICROÔNIBUS	M. BENZ 98	KGW-2221	0,0	0	0,00
CAMINHÃO	AGRALE 1600 D RS 88/88	KHG-1511	0,0	0	0,00
MICROÔNIBUS	MICROÔNIBUS AGRALE MA 8.5	KJO-4441	641,0	1.923	1.255,78
CAMINHÃO MB 608-D	M. BENZ L 608-D 86/86	KFN-0681	34,0	170	66,61
TOYOTA HILLUX	HILUX 4CD SR5 99/99	KLH-6692	2.387,0	19.096	4.676,37
TOYOTA HILLUX		HUL-0692	0,0	0	0,00
VAN DUCATO	FIAT DUCATO MINIBUS 2.8 99/00	KLH-5432	2.936,0	26.424	5.751,92
VAN DUCATO	FIAT DUCATO MINIBUS 2.8 99/00	KLH-5472	3.248,0	29.232	6.363,16
S-10	GM S10 2.8 D 01/02	KKS-0632	35,0	280	68,57
TOYOTA HILLUX	HILUX 4CD SR5 97/98	KFF-7742	208,0	1.664	407,49
ÔNIBUS	VW INDUSCAR APACHE U 08/08	KJF-1042	0,0	0	0,00
ÔNIBUS	VW INDUSCAR APACHE U 08/08	KJF-1162	1.162,0	3.486	2.276,47
TOYOTA	BANDEIRANTE BJ50 LV 97	KGJ-1443	812,0	6.496	1.590,79
VAN MB 180-D	VAN M.BENZ MB 180-D 95/95	KFT-6254	210,0	1.680	411,41
TOYOTA	BANDEIRANTE CARROCERIA 92/93	KHD-1675	1.405,0	9.835	2.752,54
ÔNIBUS	VOLKS COMIL SVELTO U 06/06	KFY-3246	1.444,0	4.043	2.828,94
MICROÔNIBUS	M.BENZ CAIO PICOLO 2002	KMB-6886	2.470,0	12.350	4.838,98
CAMINHÃO IVECO	DAILY 40.13 CCI 06/06	KKZ-2476	2.134,0	17.072	4.180,72
MICROÔNIBUS	V.W COMIL BELLO 04/04	KJD-7047	3.799,0	18.995	7.442,62
MICROÔNIBUS	MARCOPOLO VOLARE W8 ON 05/06	KJM-0507	5.663,0	28.315	11.094,38
MICROÔNIBUS	MARCOPOLO VOLARE W8 ON 04/04	KJD-7037	3.157,0	15.785	6.184,88
MICROÔNIBUS	MARCOPOLO VOLARE W8 ON 07/08	KKF-4227	882,0	7.056	1.727,93
ÔNIBUS	VOLKS COMIL SVELTO U 05/05	KJU-2268	7.218,0	18.045	14.140,78
ÔNIBUS	VOLKS COMIL SVELTO U 05/05	KJU-5968	634,0	1.902	1.242,07
ÔNIBUS	VOLKS COMIL SVELTO U 04/04	KJQ-6579	7.029,0	19.681	13.770,51
GM D-20	GM CHEVROLET D-20 86/86	KHB-0460	0,0	0	0,00
FORD/F-1000	FORD F-1000 88/88	KFX-2800	194,0	1.552	380,07
GM D-20	GM CHEVROLET D-20 CUSTOM 91/92	KGQ-0160	279,0	2.232	546,59
TOYOTA	HILUX 4CDK SRV 02/03	KIT-5390	3.091,0	24.728	6.055,58
CAMINHÃO	M.BENZ /L 1313 78/78	KGR-9933	730,0	1.460	1.430,14
CAMINHÃO BAÚ	FORD F-4000 G	HJL-9709	110,0	880	215,50
TOYOTA	BANDEIRANTE CARROCERIA 99/00	KLF-7266	215,0	1.720	421,21
CAMINHÃO	IVECO CARROCERIA	KMB-3268	650,0	2.600	1.273,42
VAN	IMP/MMC L-300 97/97	MNV-6120	13,0	104	25,47

Fonte: Departamento de Serviços Gerais - DSG

CONSUMO DE ENERGIA ELÉTRICA

Total de consumo	KWH	VALOR (R\$)	Incremento 2007/2008 Aprox. (%)	
			Consumo	Valor
2008*	4.467.873,81	R\$ 1.953.495,57	+ 11,84	- 17
2007*	3.994.532,23	R\$ 2.286.918,74		

Fonte: Departamento de Serviços Gerais - DSG

*Dados parciais referentes ao Campus Dois Irmãos, sem considerar os valores referentes à Baixa Tensão



CONSUMO DE TELEFONIA

Gastos Brutos com Telefonia Sede de Dois Irmãos

ANO	Contrato LOCAL	Contrato DDD	TOTAL
2007	104.513,05	65.618,65	170.131,70
2008	145.368,98	82.902,82	228.271,80

Fonte: Departamento de Serviços Gerais - DSG

CONTAS TELEMAR - CONTRATO Nº 26/2005 - LOCAL NO ANO 2007

SEQ.	TELEFONE	CONTA	NOTA FISCAL	VALOR CONTA	VALOR BRUTO
1	33206000	2007/01	465725	6.266,20	6.920,16
2	33206000	2007/02	462586	6.196,81	6.843,52
3	33206000	2007/03	460213	6.267,07	6.921,11
4	33206000	2007/04	461048	7.333,68	8.099,04
5	33206000	2007/05	462152	7.407,37	8.180,42
6	33206000	2007/06	464026	8.735,64	9.647,31
7	33206000	2007/07	465453	8.929,54	9.861,45
8	33206000	2007/08	462123	9.212,87	10.174,35
9	33206000	2007/09	466914	8.046,22	8.885,93
10	33206000	2007/10	458664	8.994,56	9.933,25
11	33206000	2007/11	449413	8.464,98	9.348,40
12	33206000	2007/12	456895	8.781,64	9.698,11
SOMA GERAL				94.636,58	104.513,05
Média Mensal (12 meses)				7.886,38	8.709,42

Fonte: Departamento de Serviços Gerais - DSG

CONTAS TELEMAR - CONTRATO Nº 26/2005 - LOCAL NO ANO 2008

SEQ.	TELEFONE	CONTA	NOTA FISCAL	VALOR CONTA	VALOR BRUTO
01	33206000	2007/01	451530	8.192,93	9.047,96
02	33206000	2007/02	445972	8.655,43	9.558,73
03	33206000	2007/03	447499	9.983,12	11.024,98
04	33206000	2007/04	443735	10.646,75	11.757,87
05	33206000	2007/05	433504	10.945,22	12.087,49
06	33206000	2007/06	434130	8.858,30	9.782,77
07	33206000	2007/07	433171	10.811,09	11.939,36
08	33206000	2007/08	636087	15.460,75	17.074,27
09	33206000	2007/09	637538	11.993,37	13.245,03
10	33206000	2007/10	638494	12.501,67	13.806,37
11	33206000	2007/11	645884	12.077,98	13.338,46
12	33206000	2007/12	655520	11.505,00	12.705,69
SOMA GERAL				131.631,61	145.368,98
Média Mensal (12 meses)				10.969,30	12.114,08

Fonte: Departamento de Serviços Gerais - DSG

Fazendo uma comparação entre os contratos, demonstrados acima, nos dois últimos anos houve um aumento de R\$40.855,93 em torno 42,7%, devido o aumento de Setores com a facilidade de ligações de fixo/móvel celulares dentro de Recife VC1 e, ainda um maior consumo dos lugares que já tinham o privilégio.



RELATÓRIO DE GESTÃO 2008 - PROPLAN

CONTAS TELEMAR - CONTRATO Nº 09/2003 - DDD NO ANO 2007

SEQ.	TELEFONE	CONTA	NOTA FISCAL	VALOR CONTA	VALOR BRUTO
1	33206000	2007/01	465726	4.196,24	4.634,17
2	33206000	2007/02	462587	4.298,52	4.747,12
3	33206000	2007/03	460214	4.475,50	4.942,57
4	33206000	2007/04	461049	4.391,20	4.849,47
5	33206000	2007/05	462153	5.056,90	5.584,65
6	33206000	2007/06	464027	5.068,93	5.597,94
7	33206000	2007/07	465454	5.109,27	5.642,49
8	33206000	2007/08	462124	5.420,57	5.986,27
9	33206000	2007/09	466915	5.073,12	4.593,71
10	33206000	2007/10	458665	5.649,16	6.238,72
11	33206000	2007/11	449414	5.516,12	6.091,79
12	33206000	2007/12	456896	6.075,68	6.709,75
SOMA GERAL				60.331,21	65.618,65
MÉDIA MENSAL (12 meses)				5.027,60	5.468,22

Fonte: Departamento de Serviços Gerais - DSG

CONTAS TELEMAR - CONTRATO Nº 09/2003 - DDD NO ANO 2008

SEQ.	TELEFONE	CONTA	NOTA FISCAL	VALOR CONTA	VALOR BRUTO
01	33206000	2007/01	451531	5.617,13	6.203,35
02	33206000	2007/02	445973	4.763,63	5.260,77
03	33206000	2007/03	447500	5.636,79	6.225,06
04	33206000	2007/04	443736	7.010,01	7.741,59
05	33206000	2007/05	433505	7.156,37	7.903,22
06	33206000	2007/06	434131	5.807,43	6.413,51
07	33206000	2007/07	433172	6.020,77	6.649,11
08	33206000	2007/08	636088	7.488,66	8.270,19
09	33206000	2007/09	637539	6.866,85	7.583,49
10	33206000	2007/10	638495	6.030,93	6.660,33
11	33206000	2007/11	645885	6.617,39	7.308,00
12	33206000	2007/12	655521	6.052,54	6.684,20
SOMA GERAL				7.5068,50	82.902,82
MÉDIA MENSAL (12 meses)				6.255,71	6.908,57

Fonte: Departamento de Serviços Gerais - DSG

Fazendo uma análise entre os dois últimos anos, nos contratos acima, houve um acréscimo de R\$ 17.284,17 em torno 26,34%, devido o aumento de Setores com a facilidade de ligações de DDD e fixo/móvel fora do Recife VC2 e VC3, assim como um maior consumo dos lugares que já tinham o privilégio.

Na Divisão de Segurança Patrimonial: Vigilância - os seguranças da UFRPE passaram a fazer rondas com mais freqüência, bem como os vigilantes da empresa SENA, dando um total apoio a todo o *campus* da UFRPE. O quadro de pessoal foi ampliado e a aquisição de veículos: um fiat uno e três motos.

Serviços Realizados pela Manutenção- 2008

SERVIÇO	O.S. %
Eletricidade	36,46
Hidráulica	19,85
Telefonia	15,4
Alvenaria	4,6
Marcenaria	7,95
Pintura	3,7
Serralharia	1,95
Diversos	10,09
	100

Fonte: Departamento de Serviços Gerais - DSG



Contratos

UFRPE/PROAD/CATF	CONTRATOS VIGENTES NO ANO DE 2008		03/10/2013	
Nº CONTRATO	T. ADIT. PROC	OBJETO	INÍCIO/TÉRMINO	VALOR (R\$)
15/1998 BRADESCO S/A	2/039280/2003	PRORROGAÇÃO DO PRAZO DE VIGÊNCIA	11/2003 a 11/2008	600.000,00
04/2003 BANCO ABN AMRO REAL S/A	003526/2003	CESSÃO DE USO DO PRÉDIO Nº 1.17-B PARA INSTALAÇÃO DE POSTO DE ATENDIMENTO BANCÁRIO	07/2003 a 06/2008	612.714,00
	01/08 590/08	PRORROGAR O PRAZO DE VIGÊNCIA POR MAIS 5 ANOS	07/2008 a 06/2013	---
	2/04 12763/04	PRORROGAÇÃO DO PRAZO DE VIGÊNCIA	11/2004 a 11/2005	57.976,92
	3/05 12038/05	PRORROGAÇÃO DO PRAZO DE VIGÊNCIA	11/2005 a 11/2006	57.976,92
	5/0615520/2006	PRORROGAÇÃO DO PRAZO DE VIGÊNCIA	11/2006 a 11/2007	72.471,00
01/2004 - CONCES DE USO EMPR PERNAMBUCANA DE PESQ AGROPECUÁRIA - IPA	6/07 13076/07	PRORROGAÇÃO DO PRAZO DE VIGÊNCIA	11/2007 a 11/2008	96.000,00
	006935/2003	CONCESSÃO PELO IPA P/USO GRATUITO PELA UFRPE DE UMA ÁREA - SERRA TALHADA C/ 7,3458 HA	04/2004 a 04/2014	---
	1/07 SEM PROC.	ACRESCENTA À ÁREA ATUALM CONCEDIDA UMA EXT ADJACENTE, TOTALIZ UMA ÁREA DE 50,54 HA	04/2007 a 04/2014	---
	07/07 1828/07	REAJUSTE DE PREÇOS E PRORROGAÇÃO DO PRAZO DE VIGÊNCIA	04/2007 a 03/2008	1.759.778,31
	08/07 701/2007	ACRESCER NOVE SERVENTES DE LIMPEZA, PASSANDO O QUANTIT DE SERVENTES DE 120 PARA 129	06/2007 a 03/2008	79.601,80
18/2004 TNL PCS S/A	9/08 10530/07	PRORROG DO PRAZO DE VIGÊNCIA, REVISÃO/REAJUSTE DE PREÇOS E ACRÉSCIMO DE MAIS 09 SERV	04/2008 a 03/2009	2.060.771,39
	10/08 16572/07	REG O PAG DO ADICIONAL DE INSALUBRIDADE DOS EMPREG DA SOLL QUE PRESTAM SERV NO DMV	12/2008 a 03/2009	14.752,06
	008904/2003	CESSÃO DE USO DE ÁREA SITUADA AO LADO DA CAIXA D'ÁGUA DO DZ PARA IMPLANTAÇÃO DE ERB	09/2004 a 09/2009	64.800,00
09/2004 SOLL - SERVIÇOS, OBRAS E LOCAÇÕES	06/07 13028/07	PRORROGAÇÃO DO PRAZO DE VIGÊNCIA	11/2007 a 11/2008	241.569,00
	07/08 4744/08	REVISÃO/REAJUSTE DO PREÇO MENSAL DOS SERV E ACRÉSCIMO DE MAIS 2 POSTOS DE SERV TIPO B	08/2007 a 11/2008	33.410,89
8/05 SURUAGY INFORMÁT LT	08/08 16610/08	PRORROGAÇÃO DO PRAZO DE VIGÊNCIA	11/2008 a 11/2009	301.028,40
	013859/2004	AQUISIÇÃO DE 03 SERVIDORES DE BANCO DE DADOS E 01 SERVIDOR DE REDE	02/2005 a 04/2008	103.960,00
13/2005 RADIOBRÁS	000282/2005	DISTRIBUIÇÃO DA PUBLICIDADE LEGAL IMPRESSA E / OU ELETRÔNICA DE INTERESSE DA UFRPE	02/2005 a 02/2010	500.000,00
19/2005 FADURPE	013585/2004	CESSÃO DE USO DO PRÉDIO 3.11 PARA FUNCIONAR COMO SEDE DA FADUR PE	06/2005 a 05/2010	926,00 (MENSAL)
23/05 SÃO LOUREN DA MATA	003583/2005	CONC REMUNERADA DO ESPAÇO DE 12 S. DE AULAS - CODAI, 01 SALA p/ APOIO ADMINISTRATIVO	05/2005 a 04/2010	2.500,(MENSAL)
	2/076793/2007	PRORROGAR O PRAZO DE VIGÊNCIA E ACRESCER DOIS RÁDIOS	07/2007 a 06/2008	9.158,40
24/2005 NEXTEL TELECOMUNICAÇÕES LTDA	3/08 5810/2008	PRORROGAR O PRAZO DE VIGÊNCIA	07/2008 a 06/2009	8.023,20
	002069/2005	LOCAÇÃO DE 01 CENTRAL PRIVADA DE COMUT TELEF - CPCT CPA C/TECNOLOGIA TEMPORAL DIGITAL	07/2005 a 06/2009	255.000,00
25/2005 SIEMENS LTDA.	1/06 4880/2006	SUBST O CNPJ DA CONTR DE Nº 44013159/006076 FILIAL RECIFE / PE Nº 44.013.159/0007-01	05/2006 a 06/2009	---
	2/07 9991/07	TRANSF DOS DIREITOS E OBRIGAÇÕES DA SIEMENS LTDA /SIEMENS ENTERPRISE C/SUBSTI DO CNPJ	08/2007 a 06/2009	---
	5/07 8521/07	PRORROGAR O PRAZO DE VIGÊNCIA POR MAIS 12 MESES	08/2007 a 07/2008	170.622,00
	6/08 11522/08	PRORROGAR O PRAZO DE VIGÊNCIA POR MAIS 12 MESES	08/2008 a 07/2009	204.000,00
28/2005 EMBRATEL	002033/2005	LOCAÇÃO DE UM CIRCUITO DEDICADO DE 128 KBPS P/TRANSM DE DADOS ENTRE O NTI E O CODAI	11/2005 a 12/2009	33.996,00
31/05ACM - SUPRIM E SERV	007006/2005	LOCAÇÃO DE UMA COPIADORA / IMPRESSORA DIGITAL PARA A IMPRENSA UNIVERSITÁRIA	11/2005 a 11/2009	192.000,00
42/2005 COMPANHIA ENERGÉTICA DE PE - CELPE	013612/2004	FORNEC DE ENERGIA ELÉTRICA SEGUNDO A ESTR TARIF HOROSAZONAL - CONTR SIC 0927606011	04/2005 a 03/2010	276.013,40
	1/06 13612/04	ALTERAR O CAPUT DA CLÁUSULA IV E SEU PARÁGRAFO 3º A PARTIR DO FAT DO MÊS DE 05/2006	04/2006 a 03/2010	---
	2/07 13612/04	ALTERAR O CAPUT DA CLÁUSULA IV A PARTIR DO FAT DO MÊS DE OUTUBRO DE 2007	09/2007 a 03/2010	---
43/2005 COMPANHIA ENERGÉTICA DE PE - CELPE	013612/2004	FORNEC DE ENERGIA ELÉTRICA SEGUNDO A ESTRUT TARIF HOROSAZONAL - CONTR SIC 0927611015	04/2005 a 03/2010	328.536,70
	1/06 13612/04	ALTERAR O CAPUT DA CLÁUSULA IV E SEU PARÁGRAFO 3º A PARTIR DO FATURAMENTO DO 05/2006	10/2006 a 03/2010	---
44/2005 CIA ENERGÉTICA DE PE - CELPE	2/07 13612/04	ALTERAR O CAPUT DA CLÁUSULA IV A PARTIR DO FATURAMENTO DO MÊS DE 10/2007	09/2007 a 03/2010	---
	013612/2004	FORNEC DE ENERGIA ELÉTR SEGUNDO A ESTR TARIFÁRIA HOROSAZONAL - CONTR SIC 0927617013	04/2005 a 03/2010	324.890,50
	1/06 13612/04	ALTERAR O CAPUT DA CLÁUSULA IV E SEU PARÁGRAFO 3º A PARTIR DO FATURAMENTO DE 05/2006	04/2006 a 03/2010	---
45/2005 CIA ENERGÉTICA DE PE - CELPE	2/07 13612/04	ALTERAR O CAPUT DA CLÁUSULA QUARTA A PARTIR DO FATURAMENTO DO MÊS DE 10/2007	09/2007 a 03/2010	---
	013612/2004	FORNEC DE ENERGIA ELÉTR SEGUNDO A ESTR TARIFÁRIA HOROSAZONAL - CONTR SIC 0927618010	04/2005 a 03/2010	555.620,05
	1/06 13612/04	ALTERAR O CAPUT DA CLÁUSULA IV E SEU PARÁGRAFO 3º A PARTIR DO FAT DO MÊS 05/2006	04/2006 a 03/2010	---
46/2005 COMPANHIA ENERGÉTICA DE PE - CELPE	02/0713612/04	ALTERAR O CAPUT DA CLÁUSULA IV A PARTIR DO FATURAMENTO DO MÊS DE OUTUBRO DE 2007	09/2007 a 03/2010	---
	013612/2004	FORNEC DE ENERGIA ELÉTRICA SEGUNDO A ESTRUT TARIF HOROSAZONAL - CONTR SIC 0927620014	04/2005 a 03/2010	347.927,05
	1/06 13612/04	ALTERAR O CAPUT DA CLÁUSULA IV E SEU PARÁGRAFO 3º A PARTIR DO FATUR DO MÊS 05/2006	04/2006 a 03/2010	---
47/2005 COMPANHIA ENERGÉTICA DE PE - CELPE	2/07 13612/04	ALTERAR O CAPUT DA CLÁUSULA QUARTA A PARTIR DO FATURAMENTO DO MÊS 10/2007	09/2007 a 03/2010	---
	013612/2004	FORNEC DE ENERGIA ELÉTRICA SEGUNDO A ESTRUT TARIF HOROSAZONAL - CONT SIC 0927623013	04/2005 a 03/2010	310.085,25
	1/06 13612/04	ALTERAR O CAPUT DA CLÁUSULA IV E SEU PARÁGRAFO 3º A PARTIR DO FAT DO MÊS 05/2006	04/2006 a 03/2010	---
48/2005 COMPANHIA ENERGÉTICA DE PE - CELPE	2/07 13612/04	ALTERAR O CAPUT DA CLÁUSULA QUARTA A PARTIR DO FATURAMENTO DO MÊS 10/2007	09/2007 a 03/2010	---
	013612/2004	FORNEC DE ENERG ELÉTRICA SEGUNDO A ESTRUT TARIFÁR HOROSAZONAL - CONTR SIC 0927625016	04/2005 a 03/2010	591.142,60
49/05- CELPE	1/0613612/2004	ALTERAR O CAPUT DA CLÁUSULA E SEU PARÁGRAFO TERCEIRO A PARTIR DO FATUR DO MÊS 05/2006	04/2006 a 03/2010	---
	2/0713612/2004	ALTERAR O CAPUT DA CLÁUSULA IV A PARTIR DO FATURAMENTO DO MÊS DE OUTUBRO DE 2007	09/2007 a 03/2010	---
50/05 CELPE	013612/2004	FORNEC DE ENERGIA ELÉTRICA SEGUNDO A ESTR TARIF HOROSAZONAL - CONTR SIC 093.239.102-3	04/2005 a 03/2010	113.623,10
51/2005 - CELPE	013612/2004	FORNEC DE ENERGIA ELÉTRICA SEGUNDO A ESTRUT TARIF HOROSAZONAL - CONTR SIC 0935307015	04/2005 a 03/2010	180.525,10
	1/06 13612/04	ALTERAR O CAPUT DA CLÁUSULA IV E SEU PARÁGRAFO 3º A PARTIR DO FATUR DO MÊS 05/2006	04/2006 a 03/2010	---
52/2005 COMPANHIA ENERGÉTICA DE PE - CELPE	013612/2004	FORNEC DE ENERGIA ELÉTRICA SEGUNDO A ESTR TARIF HOROSAZONAL - CONTR SIC 093.532.802-0	04/2005 a 03/2010	266.444,70
	1/06 13612/04	ALTERAR O CAPUT DA CLÁUSULA IV E SEU PARÁGRAFO 3º A PARTIR DO FATUR DO MÊS 05/2006	04/2006 a 03/2010	---
	2/0713612/04	ALTERAR O CAPUT DA CLÁUSULA QUARTA A PARTIR DO FATURAMENTO DO MÊS 10/2007	09/2007 a 03/2010	---
53/2005 - CELPE	013612/2004	FORNEC DE ENERGIA ELÉTRICA SEGUNDO A ESTR TARIF HOROSAZONAL - CONTR SIC 1305909013	04/2005 a 03/2010	175.708,85
	1/07 13612/04	ALTERAR O CAPUT DA CLÁUSULA QUARTA A PARTIR DO FATURAMENTO DO MÊS 10/2007	09/2007 a 03/2010	---
54/2005 - CELPE	013612/2004	FORNEC DE ENERGIA ELÉTRICA SEGUNDO A ESTR TARIF HOROSAZONAL - CONTR SIC 1225351011	04/2005 a 03/2010	400.192,25
55/2005 - CELPE	1/06 13612/04	ALTERAR O CAPUT DA CLÁUSULA IV E SEU PARÁGRAFO 3º A PARTIR DO FAT DO MÊS 05/2006	04/2006 a 03/2010	---
	2/0713612/04	ALTERAR O CAPUT DA CLÁUSULA QUARTA A PARTIR DO FATURAMENTO DO MÊS 10/2007	09/2007 a 03/2010	---
56/2005 - CELPE	013612/2004	FORNEC DE ENERGIA ELÉTRICA SEGUNDO A ESTR TARIF HOROSAZONAL - CONTR SIC 1305909013	04/2005 a 03/2010	175.708,85
	1/06 13612/04	ALTERAR O CAPUT DA CLÁUSULA IV E SEU PARÁGRAFO 3º A PARTIR DO FAT DO MÊS 05/2006	04/2006 a 03/2010	---
	2/07 013612/04	ALTERAR O CAPUT DA CLÁUSULA IV A PARTIR DO FATURAMENTO DO MÊS DE OUTUBRO DE 2007	09/2007 a 03/2010	---

continua

**RELATÓRIO DE GESTÃO 2008 – PROPLAN**

continuação

57/2005 – CELPE	013612/2004	FORNEC DE ENERGIA ELÉTRICA SEGUNDO A ESTR TARIF HOROSAZONAL – CONTR SIC 1826950010	04/2005 a 03/2010	373.317,50
	1/06 13612/04	ALTERAR O CAPUT DA CLÁUSULA IV E SEU PARÁGRAFO 3º A PARTIR DO FATUR DO MÊS 05/2006	04/2006 a 03/2010	---
	2/07 13612/04	ALTERAR O CAPUT DA CLÁUSULA QUARTA A PARTIR DO FATURAMENTO DO MÊS 10/E 2007	09/2007 a 03/2010	---
58/2005 COMPANHIA ENERGÉTICA DE PE – CELPE	013612/2004	FORNEC DE ENERGIA ELÉTRICA SEGUNDO A ESTRUT TARIF HOROSAZONAL – CONTR SIC 2079290010	04/2005 a 03/2010	136.752,20
	1/06 13612/04	ALTERAR O CAPUT DA CLÁUSULA IV E SEU PARÁGRAFO 3º A PARTIR DO FATUR DO MÊS 05/2006	04/2006 a 03/2010	---
59/2005 COMPANHIA ENERGÉTICA DE PE – CELPE	2/07 13612/04	ALTERAR O CAPUT DA CLÁUSULA QUARTA A PARTIR DO FATURAMENTO DO MÊS DE 10/2007	09/2007 a 03/2010	---
	013612/2004	FORNEC DE ENERGIA ELÉTRICA SEGUNDO A ESTRUT TARIF HOROSAZONAL – CONTR SIC 2079291016	04/2005 a 03/2010	138.004,00
	1/06 13612/04	ALTERAR O CAPUT DA CLÁUSULA IV E SEU PARÁGRAFO 3º A PARTIR DO FATU DO MÊS 05/2006	04/2006 a 03/2010	---
60/2005 COMPANHIA ENERGÉTICA DE PE – CELPE	2/07 13612/04	ALTERAR O CAPUT DA CLÁUSULA QUARTA A PARTIR DO FATURAMENTO DO MÊS DE 10/2007	09/2007 a 03/2010	---
	013612/2004	FORNEC DE ENERGIA ELÉTRICA SEGUNDO A ESTRUT TARIF HOROSAZONAL – CONTR SIC 2079296018	04/2005 a 03/2010	233.553,55
	1/06 13612/04	ALTERAR O CAPUT DA CLÁUSULA IV E SEU PARÁGRAFO 3º A PARTIR DO FAT DO MÊS 05/2006	04/2006 a 03/2010	---
61/2005 COMPANHIA ENERGÉTICA DE PE – CELPE	2/07 13612/04	ALTERAR O CAPUT DA CLÁUSULA IV A PARTIR DO FATURAMENTO DO MÊS DE OUTUBRO DE 2007	09/2007 a 03/2010	---
	013612/2004	FORNEC DE ENERGIA ELÉTRICA SEGUNDO A ESTRUT TARIF HOROSAZONAL – CONTR SIC 2585139010	04/2005 a 03/2010	98.607,30
	1/06 13612/04	ALTERAR O CAPUT DA CLÁUSULA IV E SEU PARÁGRAFO 3º A PARTIR DO FAT DO MÊS DE 05/2006	04/2006 a 03/2010	---
62/2005 FADURPE	2/07 13612/04	ALTERAR O CAPUT DA CLÁUSULA IV A PARTIR DO FATURAMENTO DO MÊS DE OUTUBRO DE 2007	09/2007 a 03/2010	---
	3/07 17150/07	PRORROGAÇÃO DO PRAZO DE VIGÊNCIA	01/2008 a 06/2008	...
	4/08 9971/08	PRORROGAÇÃO DO PRAZO DE VIGÊNCIA	07/2008 a 12/2008	---
63/2005 FADURPE	3/07 16972/07	PRORROGAÇÃO DO PRAZO DE VIGÊNCIA	01/2008 a 10/2008	---
66/2005 – CELPE	003030/2005	FORNEC DE ENERGIA ELÉTRICA SEGUNDO A ESTRUT TARIF HOROSAZONAL – CONTR SIC 2800983013	01/2006 a 12/2010	87.963,00
	1/07 3030/2005	ALTERAR O CAPUT DA CLÁUSULA QUARTA A PARTIR DO FATURAMENTO DO MÊS DE 10/2007	09/2007 a 12/2010	---
67/2005 – CELPE	003029/2005	FORNEC DE ENERGIA ELÉTRICA SEGUNDO A ESTRUT TARIF HOROSAZONAL – CONTR SIC 4002176942	01/2006 a 12/2010	65.493,00
68/2005 – CELPE	013612/2004	FORNEC DE ENERGIA ELÉTRICA SEGUNDO A ESTR TARIF HOROSAZONAL – CONTRA SIC 1000892013	04/2005 a 03/2010	203.804,30
	1/07 13612/04	ALTERAR O CAPUT DA CLÁUSULA QUARTA A PARTIR DO FATURAMENTO DO MÊS DE 10/2007	09/2007 a 03/2010	---
5/06 AÇÃO SOL EQUIP. INFOR.	012892/2005	AQU DE 2 SERV DE APLICAÇÃO, INCLUINDO O SERV DE ASSIST TÉC NO PERÍODO DA GARANTIA	03/2006 a 05/2009	72.944,00
06/2006 SANEAPE – SOLUÇÕES AMBIENTAIS LTDA	1/06 16511/06	PRORROGAÇÃO DO PRAZO DE VIGÊNCIA	02/2007 a 01/2008	57.129,60
	2/07 14608/07	PRORROGAÇÃO DO PRAZO DE VIGÊNCIA	02/2008 a 01/2009	59.675,52
08/2006 - FADURPE	1/07 1464/07	PRORROGAÇÃO DO PRAZO DE VIGÊNCIA	02/2007 a 02/2008	---
	2/08 17397/07	PRORROGAÇÃO DO PRAZO DE VIGÊNCIA	02/2008 a 02/2009	---
	2/0716063/06	PROR O PRAZO DE VIG, REVISAR OS PREÇOS E ACRESCER 02 POSTOS DIURNOS DE VIGILÂNCIA	06/2007 a 05/2008	678.180,36
12/06 JALFORT SEG LTDA	3/08 2161/08	ACRÉSCIMO DE MAIS DOIS POSTOS DE VIGILÂNCIA PARA A UAG	04/2008 a 05/2008	12.365,30
	4/08 16063/06	PRORROGAR O PRAZO DE VIGÊNCIA, REAJUSTAR / REVISAR OS PREÇOS.	06/2008 a 05/2009	788.152,08
14/2006 - IEL	1/07 8000/07	PRORROGAR O PRAZO DE VIGÊNCIA	08/2007 a 07/2008	19.200,00
	2/08 8390/08	PROR O PRAZO DE VIG E REDUZIR O PERCENTUAL COBRADO S/O VALOR DA BOLSA, DE 7% P/ 6%	08/2008 a 07/2009	14.400,00
18/06 BANCO DO BRASIL S.A	003719/2006	CES DE USO GRAT DE 01 ÁREA DE 4M² SIT NO COR ENTRE O HALL DO PRÉD DA REIT E O DMFA	06/2006 a 06/2011	---
19/2006 BANCO DO BRASIL S.A	009007/2006	CES DE USO GRAT DE 01 ÁREA DE 4M² SIT NO PAVIMENTO TERREO DO HALL DO PRÉDIO DO CEGOE	07/2006 a 07/2011	---
21/06 O & M EMPREEND LTDA	3/07 15957/07	ACRÉSCIMO DE SERVIÇOS E PRORROGAÇÃO DO PRAZO DE VIGÊNCIA	12/2007 a 02/2008	40.839,90
22/06ESTADO DE PE (CEDENTE)	06264/2006	CESSÃO DE USO GRATUITO DE UMA ÁREA DE 71,13 ha EM GARANHUNS P/ IMPLANTAÇÃO DA UAG	01/2006 a 12/2046	---
01/2007 -EMBRATEL	013033/2006	SERVIÇOS DE TRANS DE DADOS, INTERLIGANDO A SEDE DA UFRPE E AS UNID ACAD UAG E UAST	01/2007 a 01/2008	89.980,00
	1/07 14749/07	PRORROGAR O PRAZO DE VIGÊNCIA	01/2008 a 01/2009	80.000,00
2/07 THYSSENKRUPP ELEV S.A	016375/2006	AQUISIÇÃO DE DUAS PLATAFORMAS ELEVATÓRIAS	01/2007 a 01/2009	58.000,00
4/07 SERV IN. CONSTR.LTDA	013367/2006	CONSTR DO PRÉDIO DE PÓS-GRADUAÇÃO EM ENG AGRÍCOLA DO DEPART DE TECNOLOGIA RURAL	01/2007 a 04/2008	761.126,99
	1/08 4776/08	PRORROGAÇÃO DO PRAZO DE VIGÊNCIA	04/2008 a 09/2008	---
	2/08 9100/08	ADEQUAÇÃO DAS ESPECIFICAÇÕES COM ACRÉSCIMO E SUPRESSÃO DE SERVIÇOS	07/2008 a 09/2008	155.479,20
	3/0811807/08	PRORROGAÇÃO DO PRAZO DE VIGÊNCIA	09/2008 a 02/2009	---
05/2007 ELEV SUPER LTDA.	016375/2006	AQUISIÇÃO DE UM ELEVADOR DE PASSAGEIRO PARA A BIBLIOTECA CENTRAL	01/2007 a 01/2009	78.000,00
6/07 ERDNA ENG LTDA.	011938/2006	CONSTR DOS PRÉD DEST Á CASA DO ESTUDANTE, AOS LABORAT E ÀS SALAS DE PROF DA UAG	01/2007 a 04/2008	1.868.016,27
	1/07 15328/07	ACRÉSCIMO DE SERVIÇOS E PRORROGAÇÃO DO PRAZO DE EXECUÇÃO	11/2007 a 04/2008	195.857,97
	2/08 5023/08	ADEQUAÇÃO DAS ESPECIFICAÇÕES E PRORROGAÇÃO DO PRAZO DE VIGÊNCIA	04/2008 a 10/2008	---
	3/08 9102/08	ACRÉSCIMO DE SERVIÇOS E PRORROGAÇÃO DO PRAZO DE VIGÊNCIA	08/2008 a 12/2008	146.134,49
7/07 FJM CONSTRUÇÕES LTDA.	4/08 21564/08	PRORROGAÇÃO DO PRAZO DE VIGÊNCIA	12/2008 a 03/2009	---
	015692/2006	CONST DO DIQUE DE LAVAGEM E LUBRIF DO SETOR DE TRANSP E DO LABOR DE ANÁLISES DA DAMO	01/2007 a 10/2007	69.725,40
	1/07 13575/07	PRORROGAR O PRAZO DE VIGÊNCIA	10/2007 a 03/2008	---
	2/08 16305/07	ACRÉSCIMO DE SERVIÇOS E PRORROGAÇÃO DO PRAZO DE VIGÊNCIA	02/2008 a 06/2008	17.431,35
10/07 D. CONSTR SERV. LTDA	3/08 9196/08	PRORROGAÇÃO DO PRAZO DE VIGÊNCIA	06/2008 a 01/2009	---
	1/07 11105/07	PRORROGAR O PRAZO DE VIGÊNCIA	09/2007 av03/2008	---
	2/08 16479/07	ACRÉSCIMO DE SERVIÇOS	02/2008 a 03/2008	12.415,66
11/07 D CONSTR SERV. LTDA	1/07 11106/07	PRORROGAR O PRAZO DE VIGÊNCIA	09/2007 a 03/2008	---
	2/08 16570/07	ACRÉSCIMO DE SERVIÇOS E PRORROGAÇÃO DO PRAZO DE VIGÊNCIA	03/2008 a 07/2008	15.156,07
	3/08 9881/08	PRORROGAÇÃO DO PRAZO DE VIGÊNCIA	07/2008 a 12/2008	...
	4/08 17518/08	ACRÉSCIMO E SUPRESSÃO DE SERVIÇOS	12/2008 a 12/2008	13.698,77
12/2007 DIAMANTE CONSTRUÇÕES E SERV. LTDA	015945/2006	REFORMA DE INSTALAÇÕES PREDIAIS EM VÁRIOS DEPTº ACADÊMICOS DO CAMPUS DE DOIS IRMÃOS	02/2007 a 01/2008	75.291,52
	1/08 16778/07	ACRÉSCIMO DE SERVIÇOS E PRORROGAÇÃO DO PRAZO DE VIGÊNCIA	01/2008 a 08/2008	12.459,00
	2/08 11806/08	PRORROGAÇÃO DO PRAZO DE VIGÊNCIA	08/2008 a 12/2008	---
	3/08 17517/08	ACRÉSCIMO DE SERVIÇOS E PRORROGAÇÃO DO PRAZO DE VIGÊNCIA	12/2008 a 02/2009	17.053,32
13/07 CONSLIMP- CONST. CONS. E LIMP. LTDA	013366/2006	REFORMA DA FACHADA DO BLOCO CENTRAL	03/2007 a 02/2008	893.401,50
	01/07 16838/07	ACRÉSCIMO DE SERVIÇOS E PRORROGAÇÃO DO PRAZO DE VIGÊNCIA	12/2007 a 08/2008	205.831,47
14/07 PREF M DE GARANHUNS	000181/2007	CESSÃO USO GRATUITO DE 01 ÁREA 3.653,11M² LOC. MARGEM BR432, BOA VISTA, GARANHUNS-PE	01/2007 a 12/2046	---
15/2007 FADURPE	012334/2006	EXECUÇÃO DO PROGR DE CAPACITAÇÃO DOS TÉCNICOS ADMINISTRATIVOS EM EDUCAÇÃO DA UFRPE	03/2007 a 03/2008	69.215,00
	1/207 6010/07	ALTERAR O PROG DE CAPACITAÇÃO DOS SERV TÉCNICO-ADMINISTRATIVOS EM EDUCAÇÃO DA UFRPE	06/2007 a 03/2008	---
	2/07 8040/07	ACRÉSCIMO DE UMA TURMA DO CURSO DE PLANEJAMENTO, ELABORAÇÃO E GESTÃO DE PROJETOS	09/07 a 03/2008	- 810,00
	3/07 15750/07	ALTERAR O PROGR DE CAPACI DOS SERV TÉCNICO-ADMINISTR E PRORROGAR PRAZO DE VIGÊNCIA	03/200 a 12/2008	- 250,00

continua

**RELATÓRIO DE GESTÃO 2008 – PROPLAN****continuação**

17/07 S ENGENHARIA LTDA.	014772/2006	PRESTAÇÃO DE SERVIÇOS DE MANUT PREDIAL NO C DE DOIS IRMÃOS, NA UAG, UAST E NO CODAI	04/2007 a 04/2008	599.479,80
	1/08 15836/07	PRORROGAÇÃO DO PRAZO DE VIGÊNCIA E REVISÃO/REAJUSTE DE PREÇOS	04/2008 a 04/2009	644.599,58
24/2007 ECT – EMPRESA BRAS. DE CORREIOS	004053/2007	COMERCIALIZAÇÃO DE PRODUTOS POSTAIS, SERVIÇOS POSTAIS, TELEMÁTICOS E ADICIONAIS	08/2007 a 08/2008	72.000,00
	1/08 12069/08	PRORROGAR O PRAZO DE VIGÊNCIA POR MAIS 12 MESES	08/2008 a 08/2009	84.000,00
25/2007 ECT – EMPRESA BRAS. DE CORREIOS	005645/2007	SERVIÇO DE COLETA, TRANSPORTE E ENTREGA DE CORRESPONDÊNCIA AGRUPADA (SERCA)	09/2007 a 09/2008	12.000,00
	1/08 12068/08	PRORROGAR O PRAZO DE VIGÊNCIA POR MAIS 12 MESES	09/2008 a 09/2009	12.000,00
26/07 EXATA TURISMO V LTDA.	006792/2007	PRESTAÇÃO DE SERV DE AGENC DE VIAGENS	07/2007 a 07/2008	579.998,45
27/07 COOPERATIVA TRANSP.	002627/2007	SERVIÇO DE FRET EVENTUAL DE TRANSP RODOV INTERMUN E INTERESTADUAL DE PASSAGEIROS	07/2007 a 07/2008	95.500,00
28/07 ASSOC. PARANAENSE DE CULTURA – APC	013001/2005	SERVIÇO DE MANUTENÇÃO DO SISTEMA APLICATIVO PERGAMUM	05/2007 a 05/2008	6.600,00
	1/08 14323/07	PRORROGAR O PRAZO DE VIGÊNCIA	05/2008 a 05/2009	7.200,00
29/2007 ASSOC. CULTURAL JAPONESA DO RECIFE	009396/2007	UTIL DAS INST DA COZINHA DA ACJR PARA REALIZAÇÃO DE AULAS PRÁT DO C. DE GASTRONOMIA	10/2007 a 03/2008	51.816,00
	1/08 1491/08	PRORROGAR O PRAZO DE VIGÊNCIA POR MAIS 6 MESES	03/2008 a 09/2008	49.784,00
	2/08 9988/08	PRORROGAR O PRAZO DE VIGÊNCIA POR MAIS 6 MESES	09/2008 a 03/2009	56.580,00
30/07 DIRECTA ENGENHARIA & PROJETOS LTDA	007789/2007	CONST DE 01 SUBEST AÉREA DE 300 KVA E REDES DE BAIXA TENSÃO PARA AO DCFL, DTR E DEPA	10/2007 a 03/2008	137.731,49
	1/07 16893/07	ACRÉSCIMO DE SERVIÇOS	02/2008 a 03/2008	34.104,08
31/07 SERV. CONST. E EQUIP. LTDA.	012548/2007	SERV DE COLETA, TRANSPOR, TRAT E DESTINAÇÃO FINAL DOS RESÍDU SÓLIDOS DOS GRUPOS A/B/E	11/2007 a 10/2008	39.000,00
	1/08 2788/08	PRORROGAR O PRAZO DE VIGÊNCIA POR MAIS 12 MESES	11/2008 a 10/2009	41.441,40
32/2007 FADURPE	014464/2007	APOIO AO PROJ “FORTALECIMENTO INSTIT DAS SECRETARIAS MUNIC DE EDUC DO SEMI-ÁRIDO”	12/2007 a 06/2008	133.300,00
	1/08 8980/08	PRORROGAR O PRAZO DE VIGÊNCIA POR MAIS 2 MESES	06/2008 a 08/2008	----
01/08ERDNA ENGENH LTDA	012283/2007	CONST PRÉDIOS AUDITÓRIO/BIBL E CASA DE ESTUDANTE 01, E SERV NO BL 03 DE S DE AULA UAST	02/2008 a 08/2010	2.560.024,60
2/08 FJM CONSTRUÇÕES LTDA	013365/2007	CONST DO PRÉDIO DA DAP E EXEC DE SERVIÇOS NO PRÉDIO DO LABOR DE DIGESTIBILIDADE DO DZ	02/2008 a 02/2009	114.992,52
3/08 ENTRELINHAS COM LTDA	015054/2007	ATUAL DO LAYOUT DA HOMEPAGE DA UFRPE E TRAD DE PÁG, INCLUINDO GERENCIAMENTO E MANUT	02/2008 a 05/2009	28.700,00
	1/08 16922/07	ACRÉSCIMO DE SERVIÇOS	09/2008 a 05/2009	7.000,00
	2/08 17670/08	DESENVOLV DOS SITES DAS PRÓ-REITORIAS EM SUBSTI AO SERVIÇO DE ELAB DA AGENDA ON-LINE.	12/2008 a 05/2009	7.000,00
4/08 AGH EMPREENDIM LTDA	014725/2007	CONST DO ALOJ ESTUDANTIL MASCULINO NO C. SENADOR JOSÉ ERMÍRIO DE MORAES, EM TIÚMA	03/2008 a 10/2008	68.727,89
	01/08 5208/08	ACRÉSCIMO DE SERVIÇOS	07/2008 a 10/2008	17.135,66
5/08 AGH EMPREENDIM LTD	015417/2007	REFORMA DE MUROS E A INSTALAÇÃO DE GRADIL NO CAMPUS DE DOIS IRMÃOS	03/2008 a 10/2008	71.793,40
	1/08 11808/08	PRORROGAÇÃO DO PRAZO DE VIGÊNCIA	10/2008 a 12/2008	...
	2/08 18109/08	ACRÉSCIMO DE SERVIÇOS E PRORROGAÇÃO DO PRAZO DE VIGÊNCIA	12/2008 a 01/2009	35.152,43
6/08 HBR ENGENH LTDA	015272/2007	REFORMA DO PRÉDIO DA CANTINA DO DLCH P/INST DA CENTRAL DE SEGURANÇA DA DSP/DSG	03/2008 a 12/2008	86.379,72
7/08 HBR ENGENH LTDA	015810/2007	EXEC DE SERVIÇO DE PINTURA DAS FACHADAS DE PRÉDIOS SITUADOS DO CAMPUS DE DOIS IRMÃOS	03/2008 a 03/2009	85.736,33
8/08 CGF ENG E COMÉR LTDA	013367/2007	EXECUÇÃO DE REFORMAS EM 16 PRÉDIOS SITUADOS NO CAMPUS DE DOIS IRMÃOS	06/2008 a 06/2009	104.205,16
9/08 CGF ENG E COMÉR LTDA	015120/2007	EXECUÇÃO DE SERV P/CONCLUSÃO DA REFORMA DO REST UNIVERSIT DO CAMPUS DE DOIS IRMÃOS	06/2008 a 01/2009	104.865,97
10/08 CGF ENG E COMÉR LTDA	015418/2007	EXECUÇÃO DE REFORMAS EM 07 PRÉDIOS SITUADOS NO CAMPUS DE DOIS IRMÃOS	06/2008 a 06/2009	100.966,74
11/08 USI DE OBRAS EMPRE	012282/2007	CONSTRUÇÃO DE UM PRÉDIO DE 06 PAVIMENTOS P/S DE AULA E ATEND AOS DEPTº DEINFO/DF/DM	03/2008 a 03/2010	2.348.100,50
12/08 W.A.S. PROJ E CON LTDA	012284/2007	CONST DE GUARITA E APRISCO C. SENADOR J ERMÍRIO DE MORAES E SERV DE RECUPER NO CODAI	03/2008 a 09/2008	81.653,64
	01/08 11965/08	PRORROGAR O PRAZO DE VIGÊNCIA POR MAIS 3 MESES	09/2008 a 12/2008	----
13/08 P.S. ENGENH LTDA	015631/2007	EXEC DA INFRAEST BÁSICA DOS TRECHOS II E III DO C SENADOR J ERMÍRIO DE MORAES, EM TIÚMA	02/2008 a 09/2008	104.565,33
	01/0816797/07	ACRÉSCIMO DE SERVIÇOS	06/2008 a 09/2008	26.002,38
14/08 WORLD P SOL INF LTDA.	016061/2007	AQUISIÇÃO DE DOIS SERVIDORES DE REDE PARA A COORDENAÇÃO DE EDUCAÇÃO A DISTÂNCIA	03/2008 a 05/2011	37.480,00
15/08 SENA SEGUR INTELIGENT	007999/2007	SERVIÇO DE VIGIL PATRIMON ARMADA NOS C DE DOIS IRMÃOS E SENADOR J ERMÍRIO DE MORAES	03/2008 a 03/2009	647.520,84
	1/08 8854/08	ACRÉSCI DE 2 POSTOS DE VIG DE 12 HORAS NOTU, SENDO UM P/EECAC E OUTRO P/CODAI (TIÚMA)	06/2008 a 03/2009	55.301,51
	2/08 12907/08	REPACTUAÇÃO DE PREÇOS	11/2008 a 03/2009	47.549,79
16/08 FED DISTRIB DE PETR	001235/2008	FORNECIM DE 45.000 LITROS DE ÓLEO DIESEL DE FORMA PARCELADA P/CAMPUS DE DOIS IRMÃOS	03/2008 a 09/2008	79.570,00
	APOSTI 6990/08	REVISÃO DO PRÉ EM FACE DO REAJ DE 15% PREÇO DO ÓLEO DIESEL NAS REFI AUTORIZADO P/ GOV	05/2008 a 09/2008	6.681,50
17/08 DISLUB COMBUST LTDA	001235/2008	FORNECIM DE 15.000 LITROS DE GASOLINA COMUM DE FORMA PARCELADA P/C DE DOIS IRMÃOS	03/2008 a 09/2008	36.200,00
	1/08 14741/08	ACRÉSCIMO DE 2.500 LITROS DE GASOLINA	09/2008 a 09/2008	6.033,25
18/08 VP DOS S COMBUST	011176/2007	AQU DE 14.000 LITROS ÓLEO DIESEL E 4.000L GASOLINA COMUM P/ABASTEC DOS VEÍCULOS DA UAG	04/2008 a 12/2008	36.900,00
	APOST9864/08	REVISÃO DO PREÇO EM FACE DO REAJ 15% PREÇO DO ÓLEO DIESEL NAS REFIN AUTORIZADO P/GOV	05/2008 a 12/2008	1.973,90
19/08 JOSÉ S DA SILVA	000104/2008	AQUISIÇÃO DE RAÇÃO PARA PEIXES EM CRESCIMENTO/ TERMINAÇÃO, DE FORMA PARCELADA	05/2008 a 12/2008	16.000,00
20/08 DRF-D R FERRAGLTDA	000104/2008	AQUISIÇÃO DE RAÇÃO PARA PEIXES PÓS-LARVAS E ALEVINOS, DE FORMA PARCELADA	05/2008 a 12/2008	9.870,40
21/08 CLIOD CLÍ ODONT	001543/2008	SERVIÇO DE ODONTOLOGIA P/CONCLUIR O TRAT ORTODONTICO DE 300 PACIENTES DO NAPS	06/2008 a 06/2009	84.597,76
22/08 VISÃO TURIS LTDA.	002260/2008	SERV DE AGENC DE VIAGENS, COMPREEND RESERVA, EMISSÃO E VENDA DE PASSAGENS AÉREAS	07/2008 a 07/2009	600.000,00
23/08 CLARO S/A	000057/2007	SERV MÓVEL PESSOAL (SMP), INCL O SERV DE LONGA DISTÁ PARA AS LIGAÇÕES ORIGINADAS P/SMP	10/2008 a 09/2009	31.908,84
24/08 V COMBU. LUBRIF. LTDA.	008770/2008	FORNEC DE 4.000 LITROS DE GASOLINA, DE FORMA PARCELADA, P/ABASTEC DE VEÍCULOS DE UAST	08/2008 a 12/2008	10.796,00
25/08F GOMES DE ASSIS FILHO	007739/2008	AQ DE RAÇÃO ANIMAL: DE CODORNAS, SUÍNOS, BOVINOS, EQUÍNOS E OVINOS DA EEPAC E DO DMV	10/2008 a 12/2008	56.309,00
26/08F GOMES DE ASSIS FILHO	009342/2008	AQUISIÇÃO DE RAÇÃO ANIMAL PARA OS PLANTÉIS DE BUBALINOS E CAPRINOS DO DZ	10/2008 a 12/2008	12.852,00
27/08 R. DE S LIMA – ME	009342/2008	AQUISIÇÃO DE RAÇÃO ANIMAL PARA O PLANTEL DE EQUÍNOS DO DZ	10/2008 a 12/2008	3.724,00
28/08DRF-DOIS RIOS FER LTDA	009342/2008	AQUISIÇÃO DE RAÇÃO ANIMAL PARA OS PLANTÉIS DE BUBALINOS, EQUÍNOS E CAPRINOS DO DZ	10/2008 a 12/2008	44.811,00
29/08ACCESSO-EC E SOL. SOC	000656/2008	REALIZAÇÃO DE C DE CAPACITAÇÃO P/SERVIDORES TÉCNICO-ADMINISTR EM EDUCAÇÃO DA UFRPE	10/12/2008 a 12/2008	100.900,00
30/08 ERDNA ENGENH LTDA	003410/2008	REFORMA DAS INST ELÉTR DA SUGEP, PROAD, PJ, DO DCFL E ÁREA EXTERNA DO C DE DOIS IRMÃOS	10/2008 a 07/2009	299.092,19
31/08 V COMBUST. E LU. LTDA	11641/2008	AQ 12.000 LITROS DE ÓLEO DIESEL, DE FORMA PARCELADA, P/ABASTECIM DOS VEÍCULOS DA UAST	10/2008 a 12/2008	25.320,00
32/08F DIST. DE PETR LTDA	012807/2008	AQUISIÇÃO DE 20.000 LITROS DE GASOLINA COMUM, DE FORMA PARCELADA, P/C DE DOIS IRMÃOS	10/2008 a 12/2008	45.800,00
33/08ALVO DIS. DE COM. LTDA	012807/2008	AQUISIÇÃO DE 25.000 LITROS DE ÓLEO DIESEL, DE FORMA PARCELADA, P/CAMPUS DE DOIS IRMÃOS	11/2008 a 12/2008	48.750,00
34/08 ERDNA ENG LTDA	008228/2008	CONS DO CENTRO DE ESTUDOS AVANÇADOS EM CAPRINOS E OVINOS NO CAMPUS DE DOIS IRMÃOS	11/2008 a 02/2010	587.685,85
35/08 TELEMAR N LESTE S/A	002020/2008	SERVIÇO TELEFÔNICO FIXO COMUTADO–NAS MOD DE LONGA DIST NACIONAL E INTERNACIONAL (L	12/2008 a 11/2009	167.143,68
36/2008 FADURPE	015498/2008	APOIO À EXECUÇÃO DO PROJETO PROGRAMA ESCOLA ABERTA	11/2008 a 11/2009	341.088,00
37/2008 FADURPE	015497/2008	APOIO À EXEC DO PROJ PROG CONEX DE SABERES: DIÁLOGOS ENTRE A UNIV. E AS COMUNI. POPUL	11/2008 a 11/2009	210.000,00

Fonte: Pró-Reitoria de Administração - PROAD



Núcleo de Atenção e Promoção a Saúde

O Núcleo de Atenção e Promoção a Saúde (NAPS), atualmente vinculado a Pró-Reitoria de Administração, tem a missão de desenvolver ações de saúde voltada à população desta Universidade (estudantes, funcionários e seus dependentes legais). Como também as comunidades circunvizinhas, mediante convênios (SUS), em nível de atenção primária e especializada de maneira integrada e interdisciplinar, contribuindo para a melhoria da qualidade de vida de seus usuários. Também atua como centro de pesquisa e campo de estágio.

Em Dezembro de 2008, foi finalizada a reforma do Laboratório de Análises Clínicas, consultórios médicos e odontológicos. Esta reforma contribuiu para minimizar os atendimentos médicos e odontológicos. Os exames laboratoriais não foram realizados durante todo o ano de 2008, por conta da reforma do laboratório.

ÁREA MÉDICA

ESPECIFICAÇÃO	CLIENTELA				
	Funcionários	Dependentes	Estudantes	Comunidades	Total
Consulta	1.274	974	2.930	1.450	6.626
Eletrocardiograma	608	413	1.058	532	2.611
TOTAL	1.882	1.385	3.988	1.982	9.237

Fonte: Núcleo de Atenção e Promoção à Saúde - NAPS

ÁREA ODONTOLÓGICA

ESPECIFICAÇÃO	CLIENTELA				
	Funcionários	Dependentes	Estudantes	Comunidades	Total
Aplicação de flúor	101	90	113	308	612
Colocação de aparelho	03	11	22	08	44
Removível	01	05	08	01	44
Curativo	40	58	262	153	513
Dente incluso	13	51	140	113	317
Exame clínico	100	102	753	901	1.856
Exodontia	19	42	322	421	804
Manuten. De aparelho fixo	98	301	639	563	1.601
E removível	08	16	23	21	49
Moldagem	03	11	22	08	44
Radiografia	70	65	115	203	453
Raspagem	24	160	401	503	1.088
Rest.amalgama de 2 ou + faces	52	106	198	205	561
Restauração a pino	12	05	93	108	218
Rest.de resina comp 2+ faces	18	52	191	159	420
Rest de resina de uma face	41	57	73	66	237
Restauração fotopolimerizável	19	103	608	984	1.714
Selamento de cav. C/cimento	112	105	487	935	1.539
Trat endodontico bi-radicular	13	09	33	49	104
Trat endodontico tri-radicular	01	03	18	20	42
Trat endodontico uni-radicular	16	11	25	30	82
Total	764	1.363	4.546	5.759	12.432

Fonte: Núcleo de Atenção e Promoção à Saúde - NAPS

**ÁREA DE ENFERMAGEM**

ESPECIFICAÇÃO	CLIENTELA				
	Funcionários	Dependentes	Estudantes	Comunidades	Total
Curativo por paciente	157	15	25	12	209
Inalação nebulização	03	00	01	01	05
Injeções intramusculares	51	14	67	31	163
Injeções subcutâneas	12	02	03	08	25
Retirada de pontos	10	00	02	01	13
Total	233	31	98	53	415

Fonte: Núcleo de Atenção e Promoção à Saúde - NAPS

ÁREA FONAUDIOLOGIA

ESPECIFICAÇÃO	CLIENTELA				
	Funcionários	Dependentes	Estudantes	Comunidades	Total
Avaliação	27	10	33	06	76
Dist. De leitura escrita	0	06	0	0	06
Distúrbio de articulação	03	04	01	0	08
Gagueira	03	0	01	0	04
Motricidade oral	12	15	22	03	52
Orientação	30	10	34	08	82
Terapia	18	25	24	03	70
Total	93	70	115	20	298

Fonte: Núcleo de Atenção e Promoção à Saúde - NAPS

ÁREA DE PSICOLOGIA

ESPECIFICAÇÃO	CLIENTELA				
	Funcionários	Dependentes	Estudantes	Comunidades	Total
Psicoterapia	03		400		403
Consulta	09		340		349
Total	12		740		752

Fonte: Núcleo de Atenção e Promoção à Saúde - NAPS

Eventos realizados através do Programa de Saúde Sexual e Reprodutiva:

- ✓ Vacinação – Data: 15,16 e 30/09/2008;
- ✓ Hemope – Data: 14/05/2008 e 18/09/2008;
- ✓ Ação Educativa no Colégio e Curso Opção. Objetivos: Alertar quanto aos métodos preventivos IST/AIDS e gravidez não planejada - Data: 31/03/2008;
- ✓ Ação Educativa na Escola Municipal Creuza F. Cavalcanti. Objetivos: Alertar quanto aos métodos preventivos IST/AIDS e gravidez não planejada - Data: 06/06/2008;
- ✓ Ação Educativa referente à educação sexual - Data: 13/03/08;
- ✓ Palestra referente a herpes simples e Genital - Data: 10/09/08;
- ✓ Informações sobre doenças IST/AIDS, durante a FIA, no Codai - Data: 16/10/2008;
- ✓ Ação educativa na Comunidade da Conceição, em Pau Amarelo, referente à AIDS - Data: 30/10/2008;
- ✓ Ação educativa referente à AIDS, na Ilha do Leite - Data: 01/12/2008;
- ✓ Ação educativa referente à AIDS, no Escritório Central da Esposende Calçados - Data: 13/10/2008;
- ✓ Palestra referente à AIDS, voltada para 3ª idade, na Faculdade de Ciências Humanas de Olinda – FACHO - Data: 01/12/2008;
- ✓ Palestra referente à AIDS, na Provider, em Santo Amaro - Data: 01/12/2008;
- ✓ Palestra referente à AIDS, no Hospital Santa Clara - Data: 01/12/2008;
- ✓ Palestra referente à AIDS, na Esc. Técnica de Enfermagem - Data: 01/11/2008;
- ✓ Palestras referentes à AIDS, Gravidez não planejada, nas Casas Estudantis da UFRPE - Datas: 01/11/2008, 24/11/2008, 03/12/2008 e 09/12/2008;
- ✓ Palestra referente a conscientização às doenças de câncer de mama e útero, durante o Dia da Saúde, na UFRPE - Data: 05/12/2008;
- ✓ Palestras referentes à AIDS, ocorrida no NAPS - Data: 01 e 02/12/2008.



Orçamento

O Orçamento inicial disponibilizado para a UFRPE, em 2008, correspondeu ao montante de R\$ 176.392.046,00 (cento e setenta e seis milhões, trezentos e noventa e dois mil e quarenta e seis reais).

Quadro 29 - Síntese Orçamento Inicial 2007/2008

		2007	2008
POR FUNÇÃO			
09	Previdência Social	57.220.095	55.281.882
12	Educação	119.455.970	121.085.165
28	Encargos Especiais	1.359.386	24.999
POR SUBFUNÇÕES			
122	Administração Geral	13.775.179	14.957.603
128	Formação de Recursos Humanos	186.000	200.000
272	Previdência do Regime Estatutário	57.164.454	55.281.882
301	Atenção Básica	-	2.236.043
306	Assistência Hospitalar e Ambulatorial	-	121.177
306	Alimentação e Nutrição	2.219.704	2.409.149
331	Proteção e Benefícios ao Trabalhador	849.361	1.064.852
363	Ensino Profissional	777.572	646.697
364	Ensino Superior	91.577.238	99.212.398
365	Educação Infantil	161.386	137.246
571	Desenvolvimento Científico	92.400	100.000
846	Outros Encargos Especiais	1.359.386	24.999
POR PROGRAMAS			
0089	Previdência de Inativos e Pensionistas da União	57.164.454	55.281.882
0750	Apoio Administrativo	3.230.451	5.847.290
0901	Operações Especiais: Cumprimento de Sentenças Judiciais	1.359.386	24.999
1062	Democratizando o Acesso a Educação Profissionais, Tecnológicos e Universitária	777.752	646.697
1067	Gestão da Política da Educação	186.000	200.000
1073	Universidade do Século XXI em 2007 (Universidade Brasileira em 2008)	105.030.097	113.891.178
1375	Desenvolvimento do Ensino da Pós-Graduação e da Pesquisa Científica	414.720	500.000
POR FONTES E GRUPOS DE DESPESAS			
100	Recursos Ordinários	6.466.037	18.066.978
	Pessoal e Encargo Social	1.337.540	12.405.731
	Outras Despesas Correntes	4.378.497	5.161.247
	Investimentos	750.000	500.000
112	Recursos Destinados Manutenção desenvolvimento de Ensino	103.732.098	99.375.918
	Pessoal e Encargos Sociais	81.140.623	74.162.148
	Outras Despesas Correntes	13.928.442	17.113.770
	Investimentos	8.663.033	8.100.000
151	Contribuição Social sobre o Lucro Líquido das Pessoas Jurídicas	-	2.236.043
	Outras Despesas Correntes	-	2.236.043
153	Contribuição p/ Financiamento da Seguridade Social - COFINS	34.031.744	32.845.477
	Pessoal e Encargos Pessoais	34.031.744	32.845.477
156	Contribuição do Servidor p/o Plano de Seguridade Social do Servidor Público	9.357.531	7.478.802
	Pessoal e Encargos Pessoais	9.357.531	7.478.802
169	Contribuição p/o Plano de Seguridade Social do Servidor Público	13.775.179	14.957.603
	Pessoal e Encargos Pessoais	13.775.179	14.957.603
250	Recursos Não-Financeiros Diretamente Arrecadados	761.573	1.278.983
	Outras Despesas Correntes	611.573	1.061.590
	Investimentos	150.000	217.393
280	Recursos Financeiros Diretamente Arrecadados	37.918	51.775
	Outras Despesas Correntes	37.918	51.775
282	Restituição de Recursos de Convênios e Congêneres	600	100.467
	Outras Despesas Correntes	600	100.467
TOTAL GERAL		168.162.680	176.392.046
	Pessoal e Encargos Sociais	139.642.617	141.824.762
	Outras Despesas Correntes	18.957.030	25.749.891
	Investimentos	9.563.033	8.817.393

Fonte Pró Reitoria de Administração – PROAD



Dotação Final e Despesas Realizadas por Fonte de Recurso

O Orçamento Final de 2008 em comparação com o ano anterior apresentou um acréscimo de 19,12% conforme o quadro abaixo demonstrado. Quanto às despesas realizadas houve uma variação de 21.6%.

Quadro 30 Orçamento Final/Despesas Realizadas 2007/2008

Origem Recurso Natureza da Despesa	2007		2008	
	Orçamento Final	Despesas Realizadas	Orçamento Final	Despesas Realizadas
Tesouro Nacional	175.504.851,00	171.705.214,38	199.828.086	198.819.472,23
Pessoal	146.811.718,00	143.716.929,98	166.909.614	166.909.614,00
Custeio	19.280.100,00	18.577.046,55	22.508.472	21.724.561,40
Capital	9.413.033,00	9.411.237,85	10.410.000	10.185.296,83
Recursos Próprios	2.530.600,00	1.671.123,55	1.431.225	1.165.231,89
Custeio	2.380.600,00	1.521.765,33	1.213.832	964.798,92
Capital	150.000,00	149.358,22	217.393	200.432,97
Subtotal (A)	178.035.451,00	173.376.337,93	201.259.311	199.984.704,12
Saldos (Exerc. Anter) (B)	-	-	-	-
Total Orçado (A+B)	178.035.451,00	173.376.337,93	201.259.311	199.984.704,12
Créditos Recebidos (C)+(D)	9.548.926,42	9.408.701,64	22.207.132,27	22.205.349,74
Convênios	103.124,60	103.124,60	-	-
Custeio	51.124,60	51.124,60	-	-
Capital	52.000,00	52.000,00	-	-
Convênios (C)	103.124,60	103.124,60	-	-
Total (A+B)+C	178.138.575,60	173.479.462,53	223.466.443,27	222.190.053,86
Recursos Descentralizados (D)	9.445.801,82	9.202.452,44	22.207.132,27	22.205.349,74
Custeio	7.985.678,95	7.806.755,08	12.259.823,59	12.258.308,19
Capital	1.460.122,87	1.395.697,36	9.947.308,68	9.947.041,55
Total Geral (A+B+C+D)	187.584.377,42	182.681.914,97	223.466.443,27	222.190.053,86

Fonte: Departamento de Contabilidade e Finanças – DCF

Créditos Orçamentários Repassados Através de Recursos Descentralizados

Neste demonstrativo apresentamos os Créditos Orçamentários Repassados pelos Órgãos Concedentes (Recursos Descentralizados) no Exercício de 2008, descritos por Unidade Concedente e por Órgão Financiador no total de R\$ 22.207.132,27 e as Despesas Realizadas no total de R\$ 22.205.349,74 resultando como Saldo Orçamentário o total de R\$ 1.782,53.

**Quadro 31 Créditos Orçamentários Repassados**

UNIDADE	ÓRGÃO FINANCIADOR	VALORES ORÇADOS (A)	VALORES EXECUTADOS (B)	SALDO ORÇAMENTÁRIO (A - B)
150016/00001	SECRETARIA DE EDUCAÇÃO PROFIS.E TECN.	191.862,50	191.862,50	-
150011/00001	SESU	376.342,55	376.342,55	-
150011/00001	SESU	1.500.000,00	1.500.000,00	-
150011/00001	SESU	448.982,63	448.982,63	-
154003/15239	CAPES	161.730,00	161.730,00	-
154003/15239	CAPES	5.576,00	5.576,00	-
154003/15239	CAPES	3.261.193,43	3.261.193,43	-
154003/15239	CAPES	168.380,16	168.380,16	-
154003/15239	CAPES	268.800,00	268.800,00	-
154003/15239	CAPES	799.688,46	799.688,46	-
240101/00001	COORD.RECURSOS LOGISTICOS	309.746,00	308.248,80	1.497,20
240101/00001	COORD.RECURSOS LOGISTICOS	93.269,00	93.269,00	-
380001/00001	SEC.NAC.DE ECON.SOLIDARIA	752.431,00	752.431,00	-
110008/00001	SEC.ESP.DE AQUICULTURA E PESCA	278.031,50	278.031,50	-
110008/00001	SEC.ESP.DE AQUICULTURA E PESCA	804.621,63	804.621,63	-
490002/00001	SUBS.DE PLAN.ORB. E ADM.	113.713,15	113.713,15	-
153173/15253	FNDE	1.748.899,44	1.748.614,11	285,33
150016/00001	SEC.DE EDUC.PROF. E TECNOLOGICA	840.000,00	840.000,00	-
150011/00001	SESU	4.910,00	4.910,00	-
150011/00001	SESU	1.540.947,38	1.540.947,38	-
150011/00001	SESU	5.579.176,84	5.579.176,84	-
153173/15253	FNDE	1.901.341,04	1.901.341,04	-
153173/15253	FNDE	256.008,05	256.008,05	-
153173/15253	FNDE	210.000,00	210.000,00	-
153173/15253	FNDE	250.393,51	250.393,51	-
153173/15253	FNDE	341.088,00	341.088,00	-
153173/15253	FNDE	-	-	-
TOTAL		22.207.132,27	22.205.349,74	1.782,53

Fonte: Departamento de Contabilidade e Finanças - DCF

Orçamento por Programa de Trabalho

Este demonstrativo está apresentado o Orçamento final autorizado por Programa de Trabalho referente ao exercício 2008 no total de R\$ 201.259.311,00, e a realização das Despesas correspondentes que totalizam R\$ 199.984.704,12 resultando como Saldo Orçamentário ou Crédito Orçamentário o valor de R\$ 1.129.340,88 referente à Fontes de Recursos do Tesouro e Recursos Próprios.

**Quadro 32 Orçamento Final e Executado por Programa de Trabalho**

PROGRAMA/AÇÃO DE TRABALHO	ORÇADO	CRÉDITO CONT P/SOF	CRÉDITO CONCED	EXECUTADO	SALDO ORÇAMEN
0089 PREVIDÊNCIA DE INATIVOS E PENSIONISTAS DA UNIÃO					
Ação: Pagamento de Aposentadoria e Pensões-Servidores Civis	61.008.035,00	-	-	61.008.035,00	-
075 APOIO ADMINISTRATIVO					
Ações: Assistência Médica e Odontológica	877.439,00	-	-	815.264,64	62.174,36
Assistência Pré-Escolar aos Dependentes dos Servidores e Empregados	137.246,00	-	-	121.099,23	16.146,77
Auxílio Transporte aos Servidores e Empregados	1.064.852,00	-	-	1.064.852,00	-
Auxílio Alimentação aos Servidores Empregados	2.475.149,00	-	-	2.475.149,00	-
0901 OPERAÇÕES ESPECIAIS – CUMPRIMENTO DE SENTENÇAS JUDICIAIS					
Ação: Cumprimento de Sentença Judicial transitada em julgado (precatórios) devida P/União, Autarquias e Fund Púb	24.089,00	-	-24.089,00	-	-
1062 DESENVOLVIMENTO DA EDUCAÇÃO PROFISSIONAL E TECNOLÓGICA					
Ação: Funcionamento da Educação Profissional	646.697,00	-	-	556.345,73	90.351,27
1067 GESTÃO DA POLÍTICA DE EDUCAÇÃO					
Ação: Capacitação de servidores públicos federais em processo de qualif e requalif	200.000,00	-	-	188.106,54	11.893,46
1073 BRASIL UNIVERSITÁRIO					
Ações: Contribuição da União, de s/Autarquias e Fundações p/Custeio do Regime de Previdência dos Serv Públicos Federais	19.581.280,00	-	-	19.581.280,00	-
Reforma e Modernização da Infraestrutura Física das IFES 12.364.1073.2E14	300.000,00	-	-	300.000,00	-
Reforma e Modernização da Infraestrutura Física das IFES – Casa de Estudante	200.000,00	-	-	200.000,00	-
Ampliação da infraestrutura física da IFES – Construção da Biblioteca Setorial	200.000,00	-	-	200.000,00	-
Expansão do Ensino Superior – Campus de Garanhuns	5.127.000,00	-	-	4.729.218,64	397.781,36
Expansão do Ensino Superior–Campus de Serra Talhada	4.416.920,00	-	-	4.237.651,99	179.268,01
Assistência ao Educando do Ensino de Graduação	1.150.000,00	-	-	1.127.700,18	22.299,82
Acervo Bibliográfico destinados a IFES	500.000,00	-	-	459.260,07	40.739,93
Serviços a Comunidade por meio de Extensão Universitária	180.000,00	-	-	179.584,75	415,25
Reuni	10.000,00	-	-	9.734,24	265,76
Funcionamento de Cursos de Graduação	102.539.427,	-	-	102.324.953,1	214.473,82
Funcionamento dos Hospitais de Ensino	121.177,00	-121.177,00			
1375 DESENVOLVIMENTO DA PÓS-GRADUAÇÃO E DE SUA PESQUISA CIENTÍFICA					
Ações: Pesquisa Universitária e Difusão dos s/ resultados	100.000,00	-	-	16.850,00	83.150,00
Funcionamento dos Cursos de Pós-Graduação	400.000,00	-	-	389.618,93	10.381,07
TOTAL	201.259.311,	-121.177,00	-24.089,00	199.984.704,1	1.129.340,8

Fonte: Departamento de Contabilidade e Finanças - DCF



Metas Física e Financeira das Ações

O quadro abaixo demonstra o resumo das metas previstas e realizadas físicas e financeiras respectivamente conforme os programas e ações do Governo, acima mencionados.

Quadro 33 Metas Previstas e Realizadas das Ações

AÇÕES	PREVISTAS		REALIZADAS	
	Física	Financeira	Física	Financeira
Pagamento de Aposentadoria e Pensões - Servidores Civis	1.780	61.008.035,00	1.679	61.008.035,00
Assistência Médica e Odontológica	4.437	877.439,00		815.264,64
Assistência Pré-Escolar aos Dependentes dos Servidores e Empregados	173	137.246,00	190	121.099,23
Auxílio Transporte aos Servidores e Empregados	807	1.064.852,00	949	1.064.852,00
Auxílio Alimentação aos Servidores Empregados	1.507	2.475.149,00	1.647	2.475.149,00
Cumprimento de Sentença Judicial transitada em julgado (precatórios) devida P/União, Autarquias e Fundações Públicas	-	24.089,00	-	-
Funcionamento da Educação Profissional	850	646.697,00	771	556.345,73
Capacitação de servidores públicos federais em processo de qualificação e requalificação	1.050	200.000,00	668	188.106,54
Contribuição da União, de suas Autarquias e Fundações p/ Custeio do Regime de Previdência do Servidor Público	-	19.581.280,00	-	19.581.280,00
Reforma e Modernização da Infraestrutura Física das IFES 12.364.1073.2E14	1	300.000,00	1	300.000,00
Reforma e Modernização da Infraestrutura Física das IFES - Casa de Estudante	1	200.000,00	1	200.000,00
Ampliação da infraestrutura física da IFES - Construção da Biblioteca Setorial	1	200.000,00	1	200.000,00
Expansão do Ensino Superior - Campus de Garanhuns	841	5.127.000,00	841	4.729.218,64
Expansão do Ensino Superior - Campus de Serra Talhada	1027	4.416.920,00	1027	4.237.651,99
Assistência ao Educando do Ensino de Graduação	744	1.150.000,00	824	1.127.700,18
Acervo Bibliográfico destinados a IFES	67000	500.000,00	73861	459.260,07
Serviços a Comunidade por meio de Extensão Universitária	80.000	180.000,00	287.936	179.584,75
Reuni		10.000,00		9.734,24
Funcionamento de Cursos de Graduação	7.918	102.539.427,00	8.119	102.324.953,18
Funcionamento dos Hospitais de Ensino	-	121.177,00	-	-
Pesquisas Universitária e Difusão dos s/ resultados	3.000	100.000,00	3.100	16.850,00
Funcionamento dos Cursos de Pós-Graduação	1.000	400.000,00	828	389.618,93
TOTAL		201.259.311,00		199.984.704,12

Fonte: Pró-Reitorias e Departamento Administrativos



Programa de Governo

Responsabilidade: Pró Reitoria de Administração

PROGRAMA – 1073: Brasil Universitário

Ação – 09HB 26248.0001: Contribuição da União, de suas Autarquias e Fundações para o Custeio do Regime de Previdência dos Servidores Públicos Federais

Função	Educação
Subfunção	Administração Geral
Finalidade	Assegurar o pagamento da contrib da União, de s/autarquias e Fund p/o custeio do regime de previdência dos serv públicos fed. na forma do art. 8º da Lei nº 10.887, de 18/06/2004.
Descrição	Pág. da contribuição da União, de suas Autarquias e Fundações para o custeio do regime de previdência dos serv. públicos fed. na forma do artigo 8º da Lei nº 10.887, de 18/06/2004.
Coordenador da ação	FRANCISCO FERNANDO RAMOS DE CARVALHO – UFRPE Tel: (81)3320-6025

Fonte: SIMEC

Metas e resultados da ação no exercício

METAS	PREVISÃO	EXECUÇÃO	EXECUÇÃO/ PREVISÃO %
Física	-	-	-
Financeira	19.581.280,00	19.581.280,00	100

Ação – 2E14 26248.0174: Reforma e Modernização de Infraestrutura Física das IFES

Função	Educação
Subfunção	Ensino Superior
Tipo de ação	Atividade
Coordenador de ação	FRANCISCO FERNANDO RAMOS DE CARVALHO Tel: (81)3320-6025

Fonte: SIMEC

Metas e resultados da ação no exercício

METAS	PREVISÃO	EXECUÇÃO	EXECUÇÃO/ PREVISÃO %
Física	1	1	100
Financeira	300.000	300.000	100

No decorrer do exercício foram implementadas ações distribuídas entre construções e reformas de prédios do Campus de Dois Irmãos e as Unidades Acadêmicas.

Ação – 2E14 26248.0104: Reforma e Modernização de Infraestrutura Física das IFES – Casa de Estudante

Função	Educação
Subfunção	Ensino Superior
Tipo de ação	Atividade
Coordenador de ação	FRANCISCO FERNANDO RAMOS DE CARVALHO – UFRPE Tel: (81)3320-6025

Fonte: SIMEC

Metas e resultados da ação no exercício

METAS	PREVISÃO	EXECUÇÃO	EXECUÇÃO/ PREVISÃO %
Física	1	1	100
Financeira	200.000	200.000	100

**Ação – 7L83 26248.0066: Reforma e Modernização de Infraestrutura Física das IFES – Construção de Biblioteca Setorial**

Função	Educação
Subfunção	Ensino Superior
Tipo de ação	Projeto
Coordenador de Ação	FRANCISCO FERNANDO RAMOS DE CARVALHO – UFRPE Tel. (81)3320-6025

Fonte: SIMEC

Metas e resultados da ação no exercício

METAS	PREVISÃO	EXECUÇÃO	EXECUÇÃO/ PREVISÃO %
Física	1	1	100
Financeira	200.000	200.000	100

Ação - 1H77 26248.0101: Expansão do Ensino Superior - Campus de Garanhuns

Função	Educação
Subfunção	Ensino Superior
Finalidade	Viabilizar a implantação do campus Garanhuns, objetivando aumentar a oferta de vagas da educação superior de Graduação e de Pós-Graduação, atividades de Extensão, desenvolvimento de pesquisas.
Descrição	Construção e reforma de edifícios, aquisição de equipamentos, manutenção, serviços de terceirização, por meio de licitações de acordo com as legislações específicas.
Tipo de ação	Projeto
Duração do Projeto	Início: 01/2007 e Término: 12/2010.
Detalhamento da Implementação	Execução diretamente pela Universidade com contratação de serviços e aquisição de equipamentos e materiais, conforme estabelecido no projeto acadêmico.
Base Legal	Constituição Federal Lei 9.394/96 (LDB) Lei 10172/01 (PNE)
Coordenado da ação	FRANCISCO FERNANDO RAMOS DE CARVALHO – UFRPE Tel: (81)3320-6025

Fonte: SIMEC

Metas e resultados da ação no exercício

METAS	PREVISÃO	EXECUÇÃO	EXECUÇÃO/ PREVISÃO %
Física	841	841	-
Financeira	5.127.000	4.731.279,50	92,24

Ação 1H78 25248.0101: Expansão do Ensino Superior - Campus de Serra Talhada

Função	Educação
Subfunção	Ensino Superior
Finalidade	Viabilizar a implantação do campus de Serra Talhada, objetivando aumentar a oferta de vagas da Educação Superior de Graduação e de Pós-Graduação, atividades de Extensão, desenvolvimento de pesquisas.
Descrição	Construção e reforma de edifícios, aquisição de equipamentos, manutenção, serviços de terceirização, por meio de licitações de acordo com as legislações específicas.
Tipo de ação	Projeto
Duração do Projeto	Início: 01/2007 e Término: 12/2010.
Detalhamento da Implementação	Execução diretamente pela Universidade com contratação de serviços e aquisição de equipamentos e materiais, conforme estabelecido no projeto acadêmico.
Base Legal	Constituição Federal Lei 9.394/96 (LDB) Lei 10172/01 (PNE)
Coordenado da ação	FRANCISCO FERNANDO RAMOS DE CARVALHO – UFRPE. Fone (81)3320-6025

Fonte: SIMEC

Metas e resultados da ação no exercício

METAS	PREVISÃO	EXECUÇÃO	EXECUÇÃO/ PREVISÃO %
Física	1.027	1.027	100
Financeira	4.416.920	4.240.861,63	96



PROGRAMA – 0901: Cumprimento de Sentenças Judiciais

Ação – 0005 26248.0026: Cumprimento de Sentença Judicial Transitada em Julgado (Precatórios) devida pela União, Autarquia e Fund Públicas

Função	Encargos Especiais
Subfunção	Outros Encargos Especiais
Finalidade	Cumprir as decisões judiciais recativas as sentenças Judiciais Transitadas em julgado devidas pela União, Autarquias e Fundações Públicas.
Descrição	Pagamento de precatórios devidos pela União, Autarquias e Fundações Públicas em razão de Sentenças Transitada em Julgado.
Tipo de Ação	Operações Especiais
Coordenador da ação	FRANCISCO FERNANDO RAMOS DE CARVALHO - UFRPE Tel: (81)33206025

Fonte: SIMEC

Metas e resultados da ação no exercício

METAS	PREVISÃO	EXECUÇÃO	EXECUÇÃO/ PREVISÃO %
Física	-	-	-
Financeira	24.089,00	24.088,95	100



GESTÃO



Servidores da UFRPE participam de trilha na Mata de Dois Irmãos

DE



Discentes da Unidade Acadêmica de Serra Talhada

PESSOAS



II Encontro de Técnicos em Educação da UFRPE



SUPERINTENDÊNCIA DE GESTÃO E DESENVOLVIMENTO DE PESSOAS – SUGEP

Missão: Desenvolver ações de Recursos Humanos, com eficiência e eficácia, visando o crescimento profissional e melhoria da qualidade de vida da comunidade universitária.

Valores: Inovação e Criatividade, Transparência, Cooperação, Parceria, Equidade e Respeito, Comunicação, Integração, Compromisso, Flexibilidade, Humanização e Acolhimento.

Principais Ações Administrativas

No exercício de 2008, várias ações foram consolidadas e implementadas pela Superintendência: Curso de Diárias, promovido pelo Ministério do Planejamento, na UFRPE; Comissão do II Encontro de Técnicos em Educação da UFRPE-ENTEDUC, 23.10 e 24.10 – Recife- PE; Organização para posse dos nomeados (técnicos e docentes) em 2008; Reunião do Planejamento Estratégico SUGEP; Promoveu a atualização em Microinformática e Rotinas Administrativas para os servidores recém chegados da CONAB, no período de setembro a dezembro/08; Recadastramento de aposentados e pensionistas.

Assessoria de Legislação de Pessoas - Processos Administrativos Analisados: Ajuda de Custo (04); Anuênios (01); Aposentadoria (44); Redistribuição/Cessão (25); Enquadramento (07); Férias (01); Licenças (46); Pensão (45); Quintos (08); Inclusão de dependentes (10); Tempo serviço (78); Professor substituto (107); Abono permanência (78).

Divisão de Cadastro e Pagamento (Atividades): Adicional Noturno (245); Ajuda de custo (11); Anuênios-revisão (11); Averbção de tempo de serviço (50); Auxílio transporte – recadastramento (619); CDT – Inclusão (113) – Exclusão (82); Certidão Tempo de Serviço - Geral e Tempo especial (178); Certidão de quintos (05); Dependente - recadastramento, inclusão e exclusão (498); Emissão de Fichas Financeiras (27.230); Férias - inclusões e alterações (1.770); Funções (205); Gratificação de curso e concurso processos (355) concurso alterações (1.065); Horas Extras (195); Insalubridade (210); Inclusão/exclusão GTMS (577) GEDBT (48); Incentivo à qualificação (89); Laudo Médico – CDT (113); Plano de Saúde - inclusão/exclusão (52); Progressão de Docentes (219).; Progressão de Técnico-Administrativos (602); Pensão alimentícia - inclusão e recadastramento (65); Substituições (322); Servidor – Inclusão - acertos financeiros: 10 redistribuídos e 177 nomeados; Servidor – Exclusão - cadastro e acertos financeiros: 07 redistribuídos e 10 exonerados.

Pagamentos aos servidores - Exercício Anterior: Ativos (R\$ 117.062,66); Aposentados (R\$ 91.713,47).

Concessão de Auxílio aos Servidores: Transporte (288); Alimentação (187); Pré-escolar (18).

Divisão de Acompanhamento e Movimentação de Pessoas (Atividades): Memorandos (317); Ofícios (05); Ordem de serviço (p/aposentadorias) (04); Nota de Serviço (dependente e licença médica) (146); Licença Gestante (13); Licença P/Acompanhar Pessoa da Família (06); Certidão de Tempo Serviço: p/abono permanência (27), revisão enquadramento (28), insalubridade (14); Mapa de Tempo Serviço p/Aposentadoria (25).

Ampliação dos servidores da UFRPE

Quadro 34 Nomeação de Docente - 2008

CARGO	CAMPUS DOIS IRMÃOS	UAG	UAST
Adjunto	42	13	21
Assistente	19	06	15
Subtotal	61	19	36
Total		116	

**Quadro 35 Nomeação de Técnico Administrativo - 2008**

CARGO	CAMPUS DOIS IRMÃOS	UAG	UAST
Engenheiro	05	-	02
Bibliotecário/Documentalista	03	-	-
Arquiteto/Urbanista	02	-	-
Assistente Social	-	02	02
Secretário Executivo	01	-	-
Biólogo	01	-	-
Jornalista	01	-	-
Programador Visual	01	-	-
Médico Veterinário	-	04	-
Farmacêutico	01	-	-
Pedagogo	02	-	-
Psicólogo	-	-	01
Técnico em Contabilidade	04	-	02
Técnico em Laboratório	-	03	06
Técnico Agropecuário	-	02	-
Técnico em Tecnologia da Informação	-	-	02
Assistente Administrativo	14	08	03
Total	35	19	18

Fonte: Superintendência de Desenvolvimento de Pessoas – SUGEP

DEPARTAMENTO DE QUALIDADE DE VIDA - SUGEP

Atividade desenvolvida em 2008 nas seções:

Seção de Avaliação de Desempenho Funcional: 507 Servidores técnico-administrativos receberam progressão por mérito; Emitidas 19 portarias de progressão por mérito; Participação de reuniões sobre Planejamento Estratégico/SUGEP; Participação em comissão para realização do ENTEDUC – 23 e 24/10/08; Preparação de formulários tendo em vista o novo projeto de Avaliação de Desempenho/PCCTAE; Antecipar pagamento de servidores com progressão por mérito em janeiro a outubro/09, tendo em vista a MP nº 431.; Viagem para XXVIII Encontro Nacional de Dirigentes na área de Recursos Humanos das IFES, na Paraíba; Apoio e divulgação do plano de saúde GEAP em convênio com a UFRPE, nas cidades de Carpina, São Lourenço da Mata, UAG e UAST.

Seção de Desenvolvimento de Competência (Benefícios Concedidos): Incentivo à Qualificação (95); Progressão por Capacitação (163).

Quadro 36 Capacitação do Técnico-Administrativo

Ação	Datas	C/H	Servidores
CURSOS:			
Português Instrumental – UAG	16/05 A 16/07/08	120	21
Inglês Básico – Recife	16/06 a 05/09/08	120	25
Inglês Intermediário – Recife	09/06 a 12/09/08	150	16
Informática Básica – UAST	29/04 a 16/10/08	150	15
Desenvolvimento de Pessoas – Recife	04/08 a 01/12/08	190	31
Informática Básica – UAG	04/08 a 11/12/08	150	19
Relações Humanas no Trabalho	14/11 a 19/12/08	60	18
Desenvolvendo Habilidades Gerenciais – UAG	20/09 a 21/12/08	150	14



DIVISÃO DE SAÚDE DO TRABALHADOR: Coordena as atividades inerentes aos Programas sociais, à Psicologia do trabalho, à segurança do trabalho, e à saúde ocupacional no âmbito da UFRPE.

É importante salientar que as Seções de Programas Psicossociais e a de Segurança e Saúde Ocupacional, subordinadas à esta Divisão encontram-se em processo de estruturação. Atualmente não existe no seu quadro funcional, ocupantes de cargos.

Principais Atividades Desenvolvidas 2008

ATIVIDADE/ MÊS	JAN	FEV	MAR	ABR	MAI	JUN	JUL	AGO	SET	OUT	NOV	DEZ
Atendimento individual	02	12	19	17	21	-	-	-	-	15	10	13
Atendimento grupal	-	04	-	05	-	-	-	-	-	-	03	03
Assessoria	-	02	01	01	-	-	-	-	-	01	-	01
Campanhas	-	-	-	-	01	-	-	-	-	-	-	01
Mediação com a chefia dos usuários	-	03	06	03	03	-	-	-	-	03	08	03
Mediação familiar	03	03	03	04	03	-	-	-	-	01	02	01
Contato com a rede sócio-assistencial	-	01	-	02	04	-	-	-	-	-	01	05
Palestras	-	-	-	-	-	-	-	-	-	-	-	01
Reunião com equipe multidisciplinar	-	-	-	-	-	-	-	-	-	-	-	-
Visita domiciliar	-	-	02	-	-	-	-	-	-	-	-	-
Visita hospitalar	-	-	-	-	-	-	-	-	-	-	-	-
Visita institucional	-	01	01	-	-	-	-	-	-	01	01	01
Parceria extra-institucional	-	-	-	-	01	-	-	-	-	-	-	-
Participação em comissão	-	-	-	-	-	-	-	-	-	01	01	02
Participação em eventos	-	-	-	01	01	-	-	-	-	01	01	01
Planejamento estratégico	-	-	-	-	-	-	-	-	-	02	-	-
Encaminhamento da solicitação do adicional de insalubrid/periculosidade	101	-	04	03	01	01	03	01	03	07	05	13
Encaminha de suspensão do adicional de insalubrid/periculosid de acordo c/a ON nº 4 MPOG, de 13/07/2005	05	-	-	02	01	-	03	-	-	-	-	01
Orientação s/assistência à saúde suplementar (titular,dep. e agregado)	-	58	150	190	81	62	37	45	36	31	20	18
Autorização da assist. à saúde suplem	-	-	111	160	192	10	-	01	09	20	13	02
Encaminh. da solicitação de cancel. (titular, depend. e agregado)	-	-	-	-	-	07	13	19	05	07	07	24

Outras Atividades: Comissão do II Encontro de Técnicos em Educação da UFRPE-ENTEDUC, 23.10 e 24.10 Recife/PE; Comissão do SIASS, participação da reunião mensal – desde outubro/2008; Encontro Nacional de Atenção à Saúde do Servidor, 28/10 a 31/10-Brasília/DF; Reunião da primeira quinta-feira do mês, desde novembro, no conselho consultivo do GEAP; Curso de Abordagem Mínima ao fumante, 11/11 a 14/11 Recife/PE; Curso de Saúde, Segurança e Benefício do Servidor, no Ministério da Fazenda Recife/PE, 17/11 a 20/11; Curso de Data Warehouse, no Ministério da Fazenda – Recife/PE, 24/11 a 25/11.

RECURSOS HUMANOS

Quadro 37 - Docente Superior por Titulação 2007/2008

TITULAÇÃO	2007				2008				VARIACÃO
	nº	%	Subt	Visit	nº	%	Subt	Vist	
Doutor	378	72,2	9	3	451	71,13	06	04	19,31%
Mestre	113	21,6	56	-	153	24,13	54	-	35,40%
Especialização	22	4,3	-	-	19	3	-	-	-15,78%
Graduado	10	1,9	68	-	11	1,74	63	-	10%
TOTAL	523	100	133	3	634	100	123	04	21,22%

Fonte: Pró-Reitoria de Planejamento – PROPLAN

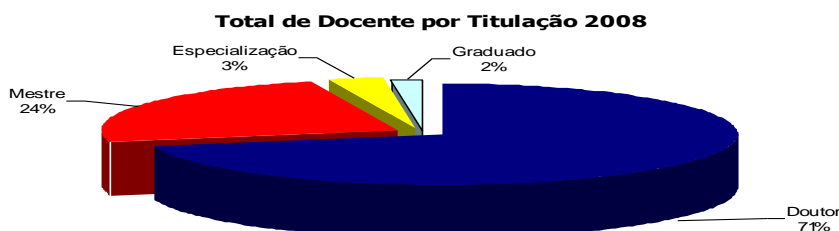



O Demonstrativo numérico relacionado ao Corpo Docente Efetivo por Classe, Quadro 38, apresenta que 64,03% de docentes, são adjuntos. Comparando 2007/2008 verifica-se um aumento de Titular e Associado.

Quadro 38 - Docente Superior por Classe – 2007/2008

Classe	2007		2008			
	nº	%	nº	%	Substituto	Visitante
Titular	8	1,52	07	1,10	-	-
Associado	86	16,44	104	16,40	-	-
Adjunto	349	66,73	406	64,03	06	04
Assistente	73	13,95	110	17,35	55	-
Auxiliar	7	1,33	07	1,10	62	-
Total Geral	523	100	634		123	04

Fonte: Pró-Reitoria de Planejamento – PROPLAN

Total de Docente por Classe 2008

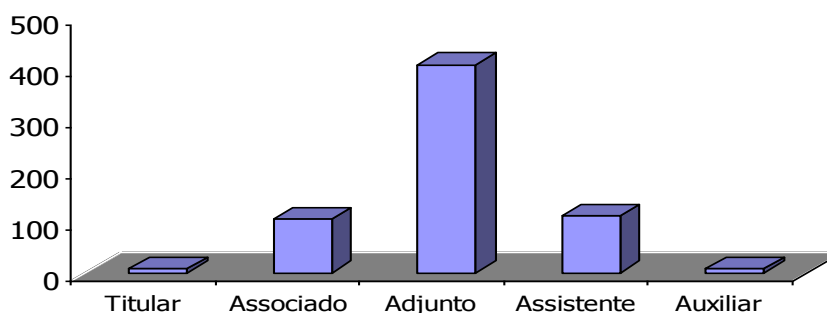

Quanto à carga horária, segundo o Quadro 39 abaixo, atualmente 89,43% dos docentes da nossa universidade têm dedicação exclusiva.

Quadro 39 - Carga Horária – 2007/2008

Docentes	2007				2008			
	DE	40	20	TOTAL	DE	40	20	TOTAL
Efetivo	509	10	4	523	567	55	12	634
Substituto	-	81	52	133	-	66	57	123
Visitante	2		1	3	03	-	01	04
Total Geral	511	91	57	659	570	121	70	761

Fonte: Pró-Reitoria de Planejamento – PROPLAN

Analisando o quantitativo dos Técnico-Administrativos por Nível, Quadro 40, referente exercícios 2007/2008, se acentuam um aumento de servidores de 5,55%. A maior concentração de técnicos, 61,22% é do nível médio.

Quadro 40 - Técnico-Administrativo por Nível – 2007/2008

Nível	2007		2008		VARIÇÃO %
	nº	%	nº	%	
Superior	171	20,65	195	22,31	14,03
Médio	508	61,35	535	61,22	5,31
Apoio	149	17,49	144	16,47	-3,35
Total Geral	828	100	874	100	5,55

Fonte: Pró-Reitoria de Planejamento – PROPLAN



Programa de Governo

Responsabilidade: Superintendência de Gestão de Pessoas

PROGRAMA - 0089: Previdência de Inativos e Pensionistas da União
Ação – 0181.26248.0026 Pagamento de Aposentadorias e Pensões – Servidores Civis

Função	Previdência Social
Subfunção	Previdência de Regime Estatutário
Finalidade	Garantir o pagamento devido aos servidores civis inativos do Poder Executivo ou aos seus pensionistas, em cumprimento às disposições contidas em regime previdenciário próprio.
Descrição	Pagamento de proventos oriundos de direito previdenciário próprio dos servidores públicos civis do Poder Executivo ou dos seus pensionistas, incluídas a aposentadoria/pensão mensal, a gratificação natalina e as eventuais despesas de exercícios anteriores.
Tipo de Ação	Operações Especiais
Detalhamento da Implementação	Pagamento via sistemas informatizados, dos proventos e pensões aos inativos e pensionistas, respectivamente.
Coordenador de Ação	JIMMY PEIXE MC INTYRE – UFRPE - Tel: (81)3320-6140

Fonte: SIMEC

Metas e resultados da ação no exercício

METAS	PREVISÃO	EXECUÇÃO	EXECUÇÃO/ PREVISÃO %
Física	1.780	1.679	94,32
Financeira	55.281.882	61.008.035,00	110,35

PROGRAMA – 0750: Apoio Administrativo

Ação - 2004.26248.0026 Assistência Médica e Odontológica aos Servidores, Empregados e seus dependentes

Função	Educação
Subfunção	Atenção Básica
Finalidade	Proporcionar aos servidores, empregados, seus dependentes e pensionistas, condições para manutenção da saúde física e mental.
Descrição	Concessão de benefício de assistência médico-odontológica aos servidores e empregados, ativos e inativos, dependentes e pensionistas.
Base Legal	Artigo 12 da Lei de Diretrizes Orçamentárias
Coordenador da ação	JIMMY PEIXE MAC INTYRE – UFRPE Tel: (81)3320-6140

Fonte: SIMEC

Metas e resultados da ação no exercício

METAS	PREVISÃO	EXECUÇÃO	EXECUÇÃO/ PREVISÃO %
Física	4.437	1.166	26,3
Financeira	877.439,00	815.264,64	92,9

Ação–2010.26242.0026 Assistência Pré-Escolar aos Dependentes dos Servidores e Empregados

Função	Educação
Subfunção	Educação Infantil
Finalidade	Oferecer aos servidores durante a jornada de trabalho, condições adequadas de atendimento aos seus dependentes, conforme art. 3º do Decreto 977, de 10/11/93.
Descrição	Concessão do benefício de assistência pré-escolar pago diretamente no contracheque, a partir de requerimento, aos servidores e empregados que tenham filhos em idade pré-escolar conforme dispõe o Decreto 977/93.
Tipo da ação	Atividade
Base Legal	Artigo 3º do Decreto 977, de 10/11/93.
Coordenador da ação	JIMMY PEIXE MC INTYRE –UFRPE Tel: fone(81)3320-6140

Fonte: SIMEC

**Metas e resultados da ação no exercício**

METAS	PREVISÃO	EXECUÇÃO	EXECUÇÃO/ PREVISÃO %
Física	173	190	110
Financeira	137.246	121.099,00	88

Ação – 2011.26248.0026: Auxílio Transporte aos servidores e Empregados

Função	Educação
Subfunção	Proteção e Benefício ao Trabalhador
Finalidade	Efetivar o pagamento de auxílio-transporte em pecúnia, pela União, de natureza jurídica indenizatória, destinado ao custeio parcial das despesas realizadas com transporte coletivo municipal, intermunicipal ou interestadual pelos militares, servidores e empregados públicos da Administração Federal direta, autárquica e fundacional da União. Bem como aquisição de vale-transporte para os empregados faz empresas públicas e sociedades de economia mista integrantes do orçamento fiscal e da seguridade social, nos deslocamentos de suas residências para os locais de trabalho e vice-versa. De acordo com a Lei nº 7.418/85 e alterações, e medida Provisória nº 2.165-36, de 23 de agosto de 2001.
Descrição	Pagamento de auxílio-transporte em pecúnia, pela União, de natureza jurídica indenizatória, destinado ao custeio parcial das despesas realizadas com transporte coletivo municipal, intermunicipal ou interestadual pelos militares, servidores e empregados públicos da Administração Federal direta, autárquica e fundacional da União, nos deslocamento de suas residências p/os locais de trabalho e vice-versa.
Tipo da ação	Atividade
Base Legal	Lei nº 7.418/1985 e alterações e Medida Provisória nº 2.165-36 de 23/08/2001
Coordenador da ação	JIMMY PEIXE MC INTYRE – UFRPE Tel: (81)3320-6140

Fonte: SIMEC

Metas e resultados da ação no exercício

METAS	PREVISÃO	EXECUÇÃO	EXECUÇÃO/ PREVISÃO %
Física	807	949	118
Financeira	1.064.852	1.064.852	100

AÇÃO - 2012.26248.0026: Auxílio Alimentação aos Servidores e Empregados

Função	Educação
Subfunção	Alimentação e Nutrição
Finalidade	Conceder o auxílio-alimentação, sob forma de pecúnia. Pago na proporção dos dias trabalhados e custeados com recursos do órgão ou entidade de lotação ou exercício do servidor ou empregado. Aquisição de vale ou ticket-alimentação ou refeição ou manutenção de refeitório.
Descrição	Concessão em caráter indenizatório e sob a forma de pecúnia o auxílio alimentação aos servidores e empregados ativo, de acordo com a Lei 9527/97, ou mediante aquisição de vale ou ticket-alimentação ou refeição ou, ainda, por meio da manutenção de refeitório.
Tipo da ação	Atividade
Detalhamento da Implementação	Pgamento em caráter indenizatório do auxílio alimentação aos servidores e empregados ativos.
Base Legal	Lei nº 9.527 de 1997
Coordenador da ação	JIMMY PEIXE MC INTYRE – UFRPE Tel:(81)3320-6140

Fonte: SIMEC

Metas e resultados da ação no exercício

METAS	PREVISÃO	EXECUÇÃO	EXECUÇÃO/ PREVISÃO %
Física	1.507	1.647	109
Financeira	2.409.149	2.475.149,00	102

**Programa 1067 - Gestão da Política de Educação**

Órgão Responsável	Ministério da Educação
Objetivo do Programa	Coordenar o planejamento e a formulação da política e a avaliação e controle dos programas na área de educação.
Público alvo	Governo
Estratégia de Implementação	Formulação de políticas e intensificação da gestão participativa e de controle social, através da inserção de mecanismos de participação/interlocução com as instituições, corporação e sociedade civil na elaboração dos projetos e atos normativos decorrentes das políticas públicas de ensino, o intuito de formar uma cultura de gestão participativa e de controle social, e lhe dar efetividade. Em particular, articulações com os sistemas de ensino das Unidades Federais e com as IFES visando, também, do cumprimento das atribuições legais e o zelo pela qualidade da educação. Serão fortalecidas e ampliadas as parcerias com as unidades de federação, com ONGs e iniciativa privada, com vistas ao aumento da base de financiamento dos programas do MEC e o atingimento dos resultados esperados pela sociedade. Haverá destaque para a captação, produção e disseminação de informações confiáveis e tempestivas sobre evolução das estatísticas/indicadores da educação no Brasil, voltadas à tomada de decisões pelo nível estratégico do MEC e demais setores públicos e privados do setor educacional;

AÇÃO – 4572.26248.0026 - Capacitação de Servidores Públicos Federal - Processo de Qualificação e Requalificação

Função	Educação
Subfunção	Formação de Recursos Humanos
Finalidade	Promover a qualificação e requalificação de pessoal com vistas à melhoria continuada dos processos de trabalho, dos índices de satisfação pelos serviços prestados à sociedade e do crescimento profissional.
Descrição	Realização de ações diversas voltadas ao treinamento de servidores, tais como, custeio dos eventos, pagamentos de passagens e diárias aos servidores, quando em viagem para capacitação, taxa de inscrição em cursos, seminários, congressos e outras despesas relacionadas à capacitação de pessoal.
Coordenador da ação	JIMMY PEIXE MC INTYRE – UFRPE Tel: (81)3320-6140

Fonte: SIMEC

Metas e resultados da ação no exercício

METAS	PREVISÃO	EXECUÇÃO	EXECUÇÃO/ PREVISÃO %
Física	1.050	668	64
Financeira	200.000	188.106,54	94

As metas físicas e orçamentárias não foram atingidas em virtude de o Subprograma de Capacitação (Contendo planilhas de ações a serem desenvolvidas em 2008) foi enviada pela Divisão de Desenvolvimento de Pessoas - DQV aos órgãos responsáveis para seu deferimento, em 01/2008, só foi liberado para implementação, devido a questões externas ao órgão de Gestão de Pessoas, em 10/2008.



GESTÃO



Evento: II Fast Triathlon

COMUNITÁRIA



Evento: II Fast Triathlo



Aula de Yoga



Pró-Reitoria de Gestão Estudantil PROGEST CAMPUS DE DOIS IRMÃOS – SEDE

Missão: *Incentivar, apoiar, orientar e acompanhar o estudante, em suas múltiplas demandas, no decorrer de sua trajetória estudantil, através de ações afirmativas de permanência nas áreas social, técnico-científica, cultural, política e esportiva.*

A Assistência Estudantil é um investimento essencial no contexto do ensino, da pesquisa e da extensão. Para que o estudante possa desenvolver-se em sua plenitude acadêmica, é necessário associar à qualidade do ensino ministrado uma política efetiva de investimento em assistência estudantil, a fim de atender às necessidades básicas de moradia, alimentação, saúde, esporte, cultura, lazer, inclusão digital, transporte, apoio acadêmico, segurança, entre outras condições.

Principais Ações Administrativas

- ✓ Ampliação do Quantitativo de Bolsas de Permanência;
- ✓ Resolução Nº 327/2008 que regulamenta a organização e o funcionamento das Residências Universitárias da UFRPE, de acordo com o disposto em seu Estatuto e Regimento;
- ✓ Elaboração de Minuta do Projeto Político Pedagógico do Curso de Educação Física da UFRPE para implantação em 2010;
- ✓ Elaboração de Minuta do Projeto Arquitetônico da Nova Residência Universitária da UFRPE para 200 alunos residentes;
- ✓ Conclusão da Residência Universitária da Unidade Acadêmica de Garanhuns para 80 alunos residentes;
- ✓ Acompanhamento das Obras da Residência Universitária da Unidade Acadêmica de Serra Talhada para 56 alunos residentes;
- ✓ Acompanhamento das Obras de Reforma do Restaurante Universitário. A re-inauguração está prevista para o início do segundo semestre letivo de 2009;
- ✓ Elaboração de Software de Acesso ao Restaurante Universitário. Implantado o acesso digital ao seu Restaurante Universitário, através de um sistema, baseado em leitura biométrica permitindo acesso remoto pela PROGEST para acompanhamento e emissão de relatórios;
- ✓ Elaboração de Minuta de Software para Inscrições On Line de Estudantes de Graduação para os Programas de Permanência da UFRPE;
- ✓ Elaboração de Projeto para Inserção da UFRPE ao Programa Segundo Tempo do Ministério dos Esportes com objetivo de implantar dois núcleos do Programa Segundo Tempo no campus de Dois Irmãos, para atender a 200 alunos (7 a 17 anos) da comunidade do entorno social com diversas atividades esportivas, através de um convênio com o Ministério dos Esportes;
- ✓ Aplicação das Verbas do Plano Nacional de Assistência Estudantil: a primeira parcela de R\$ 875.165,95 foram aplicados totalmente na ampliação do acervo bibliográfico da Biblioteca Central da UFRPE; a segunda parcela de R\$ 792.767,35 foram aplicados na aquisição de equipamentos para o Restaurante Universitário e Residências Estudantis, bem como para aquisição de material de consumo a ser utilizado pelos alunos assistidos em aulas práticas e em práticas esportivas, além de material de informática para manutenção dos Laboratórios de Informática;
- ✓ Contratação de dois Professores efetivos de Educação Física para o quadro da CEFIL;
- ✓ Contratação de dois Professores substitutos de Educação Física para o quadro da Unidade Acadêmica de Garanhuns e dois para Unidade Acadêmica de Serra Talhada;
- ✓ Contratação de dois Assistentes Sociais para o quadro da Unidade Acadêmica de Garanhuns e dois para Unidade Acadêmica de Serra Talhada;
- ✓ Contratação de uma Psicóloga para o quadro da Unidade Acadêmica de Garanhuns.



Política de Assistência Estudantil - visa aprimorar e fortalecer a integração dos estudantes à vida acadêmica, através da implantação de ações que garantam a permanência e a conclusão de curso dos seus estudantes, principalmente aos estudantes de baixa renda.

Quadro 41 Residências Universitárias

CURSOS	MASCULINO				FEMININO	TOTAL
	RES 1	RES 2	RES 3	TOTAL	RES 4	GERAL
Agronomia	18	18	10	46	6	52
Ciências Biológicas	-	-	1	1	2	3
Ciências Econômicas - Ênfase: Ec. Rural	1	1	2	4	1	5
Ciências Sociais - Ênfase: Sociologia Rural	1	1	1	3	-	3
Gastronomia e Segurança Alimentar	-	-	-	-	-	-
Economia Doméstica	-	-	-	-	1	1
Engenharia Agrícola e Ambiental	1	1	1	3	1	4
Engenharia de Pesca	1	3	-	4	3	7
Engenharia Florestal	3	5	1	9	2	11
Licenciatura em Ciências Agrícolas	-	-	-	-	-	-
Licenciatura em Ciências Biológicas	2	1	-	3	1	4
Licenciatura em Computação	1	-	1	2	-	2
Licenciatura em Física	3	3	-	6	-	6
Licenciatura em História	2	2	1	5	-	5
Licenciatura em Matemática	2	1	-	3	-	3
Licenciatura em Pedagogia	1	-	-	1	-	1
Licenciatura em Química	3	1	-	4	2	6
Medicina Veterinária	1	3	3	7	1	8
Zootecnia	4	4	1	9	2	11
TOTAL GERAL	44	44	22	110	22	132

Fonte: Pró-Reitoria de Gestão Estudantil – PROGEST

Quadro 42 - Bolsas de Permanência para o Estudante

Cursos	Apoio Acadêmico		Alimentação		Transporte		Informática	
	bolsista	Valor R\$	bolsista	Valor R\$	bolsista	Valor R\$	bolsista	Valor R\$
Economia Rural	6	3.827,50	1	210	3	1.050,00	0	-
Agronomia	50	14.442,50	50	8.400,00	19	3.750,00	14	16.025,00
Ciências Biológicas	14	8.400,00	7	1.400,00	5	1.550,00	7	9.895,00
Economia Doméstica	9	5.400,60	17	6.790,00	13	3.800,00	10	12.765,00
Engenharia Florestal	18	13.780,00	18	6.580,00	4	1.000,00	3	3.250,00
Gastronomia e Segur Alim	9	8.850,00	7	1.750,00	1	150	1	540
Licenciatura em História	5	4.155,00	8	1.890,00	7	1.600,00	4	3.750,00
Licenciatura Agrícola	-	0	14	2.310,00	2	300	1	890
Lice em Ciências Biológicas	41	30.737,50	31	7.770,00	5	750	5	5.120,00
Licen em Computação	4	1.650,00	-	-	-	-	-	-
Licenciatura em Química	38	26.782,00	17	6.230,00	17	3.400,00	5	4.535,00
Sociologia Rural	9	2.775,00	9	2.240,00	8	1.900,00	4	3.120,00
Licen em Matemática	5	4.350,00	5	1.330,00	7	1.450,00	1	900
Medicina Veterinária	22	14.850,00	16	5.390,00	7	1.250,00	1	540
Pedagogia	8	4.350,00	15	5.460,00	12	3.400,00	3	1.140,00
Pesca	17	16.387,00	4	1.610,00	2	550	5	6.605,00
Zootecnia	42	31.170,00	24	7.420,00	26	6.400,00	6	5.010,00
Engenharia Agrícola	2	1.200,00	15	5.180,00	0	-	7	6.935,00
Licenciatura em Física	17	11.872,50	5	1.820,00	5	1.200,00	6	8.645,00
Total Geral	316	204.979,60	263	73.780,00	143	33.500,00	83	89.665,00

Fonte: Pró-Reitoria de Gestão Estudantil – PROGEST

**Quadro 43 Ajuda de Custo**

Cursos	Alunos Atendidos	Valor R\$
Agronomia	49	22.749,75
Bacharelado em Ciências Biológicas	38	14.773,26
Bacharelado em Ciências Econômicas - Ênfase: Ec Rural	1	100
Bacharelado em Ciências Sociais - Ênfase: Sociologia Rural	1	534,83
Bacharelado em Gastronomia e Segurança Alimentar	-	0
Economia Doméstica	5	1.726,00
Engenharia Agrícola e Ambiental	6	1.396,00
Engenharia de Pesca	11	3.886,00
Engenharia Florestal	18	8.515,43
Licenciatura em Ciências Agrícolas	3	515,76
Licenciatura em Ciências Biológicas	14	3.867,78
Licenciatura em Computação	3	318
Licenciatura em Física	1	556
Licenciatura em História	16	4.893,01
Licenciatura em Matemática	2	1.063,50
Licenciatura em Pedagogia	10	1.913,00
Licenciatura em Química	15	9.058,20
Medicina Veterinária	63	19.559,43
Zootecnia	34	7.495,21
Total	290	102.921,16

Fonte: Pró-Reitoria de Gestão Estudantil – PROGEST

Quadro 44 Monitoria (R\$150,00)

Curso	Alunos Atendidos	Valor R\$
Agronomia	19	15.220,00
Bacharelado em Ciências Biológicas	16	14.187,50
Bacharelado em Ciências Econômicas - Ênfase: Ec Rural	1	150,00
Bacharelado em Ciências Sociais - Ênfase: Sociologia Rural	7	2.967,50
Bacharelado em Gastronomia e Segurança Alimentar	1	1.540,00
Economia Doméstica	10	11.100,00
Engenharia Agrícola e Ambiental	11	10.770,00
Engenharia de Pesca	9	8.700,00
Engenharia Florestal	6	4.985,00
Licenciatura em Ciências Agrícolas	8	9.825,00
Licenciatura em Ciências Biológicas	18	19.635,00
Licenciatura em Computação	5	5.700,00
Licenciatura em Física	3	675,00
Licenciatura em História	-	0,00
Licenciatura em Matemática	8	5.550,00
Licenciatura em Pedagogia	4	5.700,00
Licenciatura em Química	14	14.282,50
Medicina Veterinária	62	48.227,50
Zootecnia	6	5.550,00
Total Geral	208	184.765,00

Fonte: Pró-Reitoria de Gestão Estudantil – PROGEST



Atividades e Realizações

Reforma e recuperação de setores da PROGEST; Realização da feira de profissões da unidade acadêmica de Serra Talhada inserida na IX EXPOSERRA; Confecção de camisas, camisetas e coletes para identificação de estudantes monitores em eventos acadêmicos da UFRPE; Confecção de banners para divulgação dos cursos de graduação e promoção de eventos acadêmicos Concessão de materiais de limpeza, água mineral e material de expediente para eventos realizados por diversos cursos de graduação e por representações estudantis; Cessão de transporte para condução de grupos artísticos e culturais para participação em eventos realizados por diversos cursos de graduação e por representações estudantis; Cessão de transporte para condução de estudantes para participação em eventos acadêmicos e visitas técnicas e aulas práticas; Viabilização de participação dos residentes no encontro nacional de casa de estudantes (ENCE); Viabilização da participação dos estudantes de Agronomia no Congresso Nacional de Estudantes de Agronomia; Auxílio na participação de alunos do curso de Pesca da Unidade Acadêmica de Serra Talhada e do curso de Biologia da Sede em congresso de Oceanografia realizado em Fortaleza/CE; Auxílio na participação de alunos do curso de Medicina Veterinária para participação; Acomodação de alunos da Unidade Acadêmica de Serra Talhada-UAST no campus avançado do Carpina e auxílio alimentação para participação de alunos da UAST e UAG no II FAST TRIATHLON da UFRPE; Apoio à realização do curso de férias "Módulos de Atualização em Química"; Realização das colações de grau conjunta dos cursos de graduação da UFRPE referente aos semestres 2007.2 e 2008.1.

Coordenadoria de Educação Física, Desporto de Lazer - CEFIL

Especificação	Alunos de Educação Física		Alunos de Natação	
	1º semestre	2º semestre	1º semestre	2º semestre
Matriculados	468	372	62	87
Aprovados	300	251	39	65

Fonte: Pró-Reitoria de Gestão Estudantil – PROGEST

Realização de competições esportivas pela CEFIL

Eventos	Modalidade	Período	Público Alvo	Partic	Local
Calourada Acadêmica	Futsal e Handebol	abr/08 14/15/16	Estudantes	140	Quadra Coberta
Campeonato	Futsal	Maio/ Junho	Estudantes	160	Quadra Coberta
Comemoração Dia dos Pais	Futsal/ Dominó	07/ago	Servidores e alunos da UFRPE, Empresas. terceirizadas	120	Quadra Coberta
I Copa de Natação	Natação	29/out	Servidores e alunos da UFRPE e Comunidade	70	Piscina
II Fast Triathlon da UFRPE	Triathlon	07/nov	Servidores e alunos da UFRPE	28	Piscina, Campo de Futebol e Pista de Atletismo
Atividade de Extensão	Natação Comunitária	Fev/Nov	Servidores e alunos da UFRPE	300	Piscina do campus

Fonte: Pró-Reitoria de Gestão Estudantil – PROGEST



Programa do Governo

Responsabilidade: Pró Reitoria de Gestão Estudantil

PROGRAMA 1073 - Brasil Universitário

Ação – 4002.26248.0026 Assistência ao Educando do Ensino de Graduação

Função	Educação
Subfunção	Ensino Superior
Descrição	Na UFRPE os programas de assistência estudantil são desenvolvidos por meio de uma Pró-Reitoria de Gestão Estudantil com apoio do Núcleo de Saúde, através da concessão de moradia, alimentação, assistência médica e odontológica e bolsas de permanência, de informática e de monitoria.
Detalhamento da Implementação	Ação implementada pela Pró-Reitoria de Gestão Estudantil através das Coordenadorias: Ações Afirmativas de Permanência, Gestão de Alimentação e Residência, Apoio Psicossocial e Educação Física, Desporto e Lazer da UFRPE.
Base Legal	CF/88, título VIII, Capítulo III, Seção I – Da Educação: LDB nº 9394, de 20/12/96; PNE, Lei nº 10.172 de 09/01/2001.
Coordenador da ação	VALBERES BERNARDO DO NASCIMENTO – UFRPE Tel: (81)3320-6090

Fonte: SIMEC

Metas e resultados da ação no exercício

METAS	PREVISÃO	EXECUÇÃO	EXECUÇÃO/ PREVISÃO %
Física	744	824	110
Financeira	1.150.000,00	1.147.754,18	99

O financiamento das ações foi proveniente dos recursos de custeio da UFRPE e do PANAES para aplicação em assistência ao educando de graduação, da ordem de 12 %.

Os valores gastos foram distribuídos adequando suas aplicações às necessidades dos graduandos inscritos e contemplados pelos programas de Assistência ao Educando da UFRPE, após seleções criteriosas, baseadas principalmente em avaliação sócio-econômicas, mas levando-se também em consideração, para alguns programas, conhecimentos e habilidades específicas. Os programas desenvolvidos foram: residência estudantil, bolsas de permanência (apoio acadêmico, alimentação e transporte), bolsas de monitoria, bolsas de informática, ajuda de custo para realização de estágios curriculares, participação em reuniões científicas e acadêmicas, realização de eventos científicos e participação em jogos estudantis, todos regulamentados através de resoluções dos Conselhos Superiores da UFRPE, além de atividades de esportes e lazer. Todos os gastos da ação foram autorizados pelo Magnífico Reitor e encaminhados à Pró-reitoria de Administração da UFRPE para providências cabíveis. Os pagamentos foram efetuados pelo setor de contabilidade da UFRPE diretamente ao beneficiário.

A previsão de atendimento para 2008 foi de 744 alunos assistidos por mês. A meta física foi superada. Apesar de não conclusão da reforma do restaurante universitário, houve um incremento significativo do número de alunos assistidos em função do esforço conjunto dos dirigentes da UFRPE para proporcionar um aumento do número de bolsas de permanência especialmente de alimentação, com o intuito de atingir a meta. Entretanto, a liberação de recursos de forma gradual dificultou o desenvolvimento de todos os programas em tempo hábil e na quantidade necessária, para suprir a demanda.



HOSPITAL VETERINÁRIO

O Hospital Veterinário da UFRPE como centro prestador de serviço de assistência médica veterinária, a animais de pequeno e grande porte, pioneira no Estado de Pernambuco, vem atendendo a sociedade ao longo dos anos através do corpo docente do departamento de Medicina Veterinária e/ou por médicos veterinários plantonistas, caracteristicamente pela sua abrangência nas áreas: de Clínica Médica (radiografia, exames, patologia clínica, cirurgias e consultas); Área de Anatomia Patológica (necropsia, histopatologia e biópsia); Área de Reprodução Animal (Exames ginecológicos, obstétricos e retenção de placenta) e Área de Medicina Preventiva (Laboratórios de doenças parasitárias, inspeção e doenças infecto-contagiosas).

Quadro 45 - Desempenho da Área do Hospital Veterinário-2006/2007

Atendimento/ Exames	Nº Atendimentos	Nº Atendimentos
	2007	2008
Clinico	8.470	10.724
Cirúrgico	4.310	2.500
Reprodução	139	150
Bacteriológico	50	58
Patologia clinica	7.190	9.650
Histopatologia/necropsia	107	111
Parasitologia	379	421
Radiológico	1.170	1.500
Citológico	93	250
Total Geral	21.908	25.364

Fonte: Departamento de Medicina Veterinária/Hospital Veterinário



GESTÃO



Biblioteca Central – Campus de Dois Irmãos

SUPLEMENTAR



Biblioteca UAG



Biblioteca da UAST



BIBLIOTECA CENTRAL CAMPUS DE DOIS IRMÃOS – SEDE

Missão: Mediar a informação entre os que a produzem e os que a utilizam, de forma que o conhecimento gerado a partir dessa informação, venha a ser socializado, apropriado e reapropriado, gerando novos conhecimentos.

Visão: Ser uma Biblioteca Universitária integrada e comprometida com o avanço da recuperação da informação, tornando-a disponível e acessível a toda comunidade acadêmica, e a sociedade em geral, contribuindo de forma decisiva na geração do conhecimento.

A Biblioteca Central do campus de Dois Irmãos ocupa um prédio de 03 pavimentos com área física de 3.026 m². Desenvolve serviços de Empréstimo Domiciliar, Normalização Bibliográfica, Ação Cultural, Reprografia e Portal Periódico. Possui espaço para estudo individual com sala com capacidade para 48 pessoas e estudo em grupo, sala com capacidade para 72 pessoas.

O Núcleo do Conhecimento, que funciona na BC, resgata e divulga a produção científica da UFRPE e da memória agrícola do Estado, em parceria com a Academia Pernambucana de Ciências Agrônomicas. Além de possuir acesso à Internet, Comut, Catalogação na Fonte, Visitas Orientadas.

Com relação as Bibliotecas Setoriais das Unidades Acadêmicas de Garanhuns e Serra Talhada, atualmente, já estão com o Sistema Pergamum implantados, em fase de alimentação da base de dados.

Quadro 46 Acervo Bibliográfico

Área do Conhecimento	Livros		Periódicos		Vídeos	
	Títulos	Exemplares	Nacional	Estrangeiro	Títulos	Exemplares
Ciências Exatas e da Terra	2.395	8.840	60	40	51	96
Ciências Biológicas	2.883	9.284	118	171	62	69
Engenharia / Tecnologia	1.229	2.990	37	23	17	25
Ciências da Saúde	960	2.933	25	45	60	89
Ciências Agrárias	9.085	18.310	398	340	584	784
Ciências Sociais Aplicadas	7.003	19.001	215	64	116	178
Ciências Humanas	3.425	9.799	131	11	42	88
Linguística, Letras e Artes	1.153	2.704	7	0	44	59
Total Geral	28.133	73.861	991	694	976	1.388

Fonte: Biblioteca Central

Quadro 47 Aquisição pela Biblioteca Central

ANO	DOAÇÃO				PERMUTA				COMPRA			
	Livro		Periódico		Livro		Periódico		Livro		Periódico	
	Título	Exemp	Nac	Estr	Título	Exemp	Nac	Estr	Título	Exemp	Nac	Estr
2007	176	185	72	61	10	14	-	-	895	6.265	12	-
2008	174	180	61	6	9	9	-	-	3.391	14.723	-	-

Fonte: Biblioteca Central - BC

Obs.: Dados atualizados através do Sistema Pergamum. Incluídos dados das Unidades Acadêmicas.

Quadro 48 Evolução dos Serviços

ESPECIFICAÇÃO	2007	2008
Frequência		
Diurno	80.212	102.100
Noturno	86.231	87.300
Consulta		
Livros	110.123	115.259
Periódicos	49.834	49.550
Empréstimo		
Domiciliar	80.643	106.386
Entre Bibliotecas	9	12

Fonte: Biblioteca Central - BC



Programa do Governo

Responsabilidade: Biblioteca Central

PROGRAMA 1073 Brasil Universitário

Ação – 4008.26248.0026 – Acervo Bibliográfico Destinado às IFES

Função	Educação
Subfunção	Ensino Superior
Finalidade	Possibilitar a manutenção, preservação, disponibilização e ampliação de acervo bibliográfico das IFES e Hospitais de Ensino, para melhoria da quantidade de ensino de graduação.
Descrição	Aquisição de bibliografia básica para o ensino de graduação. Ordenação, catalogação, manutenção de sistemas informatizados, limpeza, manutenção e recuperação do acervo.
Base Legal	CF/88, título VIII, Capítulo III, Seção I – Da Educação: LDB nº 9394, de 20/12/96; PNE, Lei nº 10.172 de 09/01/2001.
Detalhamento da implantação	A instituição é diretamente responsável pela manutenção do acervo, inclusive dos sistemas de ordenação, catalogação e limpeza.
Coordenador da ação	MÁRIO HENRIQUE V. DA SILVA – Diretor da BC-UFRPE Tel: (81)3320-6180

Fonte: SIMEC

Metas e resultados da ação no exercício

METAS	PREVISÃO	EXECUÇÃO	EXECUÇÃO/ PREVISÃO %
Física	67.000	73.861	110
Financeira	500.000	459.449,05	92

EDITORA UNIVERSITÁRIA

A Editora Universitária, Órgão Suplementar da UFRPE e subordinada à Vice-Reitoria, têm agora mais um foco para priorizar além de seus objetivos, que é a publicação de livros, sejam didáticos, científicos e culturais, de forma mais caprichosa, rápida, com melhor acabamento gráfico.

Principais Ações Administrativas

- ✓ Transferências internas de servidores;
- ✓ Contratação de 01 Programador Visual, através de concurso público, para o setor de computação gráfica;
- ✓ Aquisição de novos equipamentos gráficos, nas áreas de impressão e acabamento gráfico, para atender as demandas da sede (UFRPE) e das unidades acadêmicas (UAG e UAST) que estão em contínuo crescimento.

No gráfico e quadro abaixo ilustramos a evolução dos trabalhos realizados em 2003/2008:

**Quadro 49 - Evolução dos Trabalhos Realizados da Editora - 2003/2008**

Especificação	2003	2004	2005	2006	2007	2008
Folder	10.530	36.720	63.400	69.610	53.325	90.060
Cartaz	1.645	6.272	4.278	5.890	8.316	10.292
Panfleto	5.200	12.200	18.020	21.150	20.130	50.900
Jornal	820	3.450	8.900	6.800	11.980	6.700
Cartão	12.240	7.150	7.380	7.800	12.500	10.800
Cartão de visita	- - -	3.040	1.680	2.200	1000	4.200
Bloco	1.410	19.499	5.345	22.186	9.879	11.690
Talão	500	6.368	460	540	827	590
Convite	1.710	8.455	4.335	6.600	15.890	7.520
Envelope timbrado	14.250	9.100	12.600	16.000	5.600	3.500
Ficha	13.700	58.660	29.450	43.410	30.290	51.210
Crachá	4.485	7.300	4.373	3.965	5.699	4.835
Certificado/Diplom	7.500	15.150	7.600	10.710	20.135	19.513
Formulário	16.500	16.170	13.320	9.400	8.845	10.200
Encadernação	527	1.807	1.242	3.541	2.314	1.850
Pasta	240	4.260	3.215	2.760	4.100	6.800
Rifa	3.500	17.850	8.500	4.500	13.000	5.000
Carteira	850	2.500	0	500	2.000	-
Manual	750	3.300	1.150	2.400	2.100	3.185
Capa de Processo	17.010	15.450	17.366	21.200	20.127	25.018
Cartilha	0	0	0	3.350	1.000	1.015
Papel timbrado	15.200	33.650	28.520	32.200	27.127	2.590
Apostila	900	1.244	-	758	3.651	665
Capa de caderneta	1.530	3.060	2.280	3.000	2.700	2.550
Marcador de texto	1.000	3.560	1.300	12.000	2.000	3.300
Senha / ingresso	1.800	4.000	520	12.750	23.120	48.400
Serviço de corte	Diversos	Diversos	Diversos	Diversos	Diversos	Diversos
Rótulo / Adesivo	1.000	3.700	2.130	2.500	7.900	6.400
Cédulas	11.000	4.640	220	2.870	12.000	2.940
Calendários	1.400	24.150	2.850	8.800	22.000	11.800
Mapas	- - -	- - -	- - -	3.600	-	- - -
Informativo	- - -	- - -	- - -	3.600	-	- - -
Régua	- - -	- - -	- - -	600	600	- - -
Bolsos	- - -	- - -	- - -	8.000	8.000	- - -
Display	- - -	- - -	- - -	- - -	45	-
Capa de CD	- - -	- - -	- - -	- - -	650	-
Total	147.197	332.705	250.434	355.190	358.850	403.523

Fonte: Editora Universitária

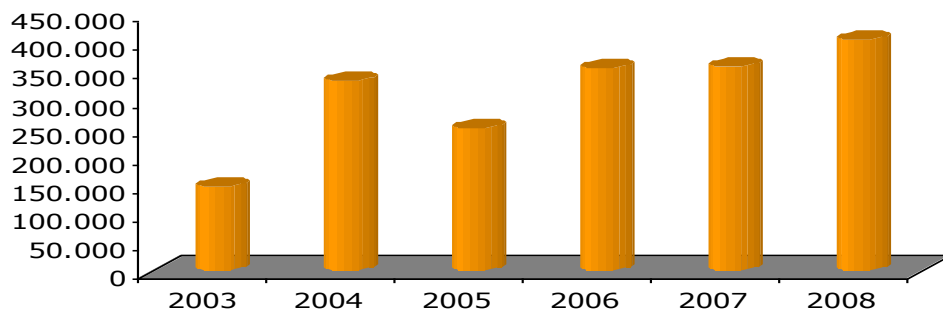
Total de Trabalhos Realizados 2003/2008

**Quadro 50 Publicações Impressas dos Livros dos Servidores (Docentes e Técnicos) Ano 2008**

Item	Título	Autor	Nº pág.	Tiragem
1	Orquídeas em Cultivo	Patrícia Paulino, Cláudia Ulisses, Lilia Willadino, Germina Manco, Terezinha Câmara	29	150
2	Manual do Estudante 2008	PREG	40	2300
3	Revista Científica – DMV – vol. 1, n. 1	Diversos Autores	120	200
4	Revista Científica – DMV – vol. 1, n. 2	Diversos Autores	103	200
5	<i>Spondias</i> no Brasil: Umbu, Cajá e Espécies Afins	Diversos Autores	180	500
6	Boas Práticas de Manejo e Alimentação na Criação de Tilápia	Misleni Ricarte de Lima	40	35
7	1º Concurso de Contos e Poesias da UFRPE	João M. de Souza (Org.) / Diversos Autores	92	200
8	Química Geral Experimental	Valberes Nascimento	75	200
9	Caminhos da Ciência – Vol. 2	Diversos Autores – PRPPG	181	200
10	Libras – Leitura e Comunicação	Luiz Alberico Barbosa Falcão	93	200
11	Perfil de Entrada do projeto D.Hélder Câmara: Território do Sertão Sergipano	Diversos Autores – DLCH Prof. Tales Vital / Prof. Yony Sampaio	261	200
12	Gêneros Textuais & Produção de Resumos nas Universidades	Vicentina Ramires	50	200
13	Flora do Nordeste do Brasil segundo Piso e Marcgrave no Século XVII	D. Bento José Pickel	312	100
14	Caderno de Resumos da 67ª Exposição Nordestina de Animais e Produtos Derivados	Diversos Autores - PRAE	43	120
15	Grupos de Pesquisa – Pedagogia UAG	Juliane da Silva Barros	36	100
16	Caderno de Textos - UAG	Arminda de Fátima Alves da Silva	99	100
17	Produção de Ruminantes – Complexo Teniase-Cisticercose	Mônica Calixto Ribeiro de Holanda Ricardo Brauer Vigoderis Marco Aurélio Carneiro de Holanda	63	200
18	A “Caminhada seguindo o Sol” da UFRPE	Prof. Dr. Adierison Erasmo de Azevedo	147	200
19	Livro de Homenagens - Diplomas Honoríficos	A. Pernambucana de Ciência Agrônômica	121	200
20	Pequenos ruminantes na América do Sul: situação atual e perspectivas	Mª.Norma Ribeiro, Francisco F. de Carvalho, Fidel Pariacote, Benito Mendoza, Mª. Antonia Revidatti, Angelika Stemmer, Nilton Urviola	178	100
21	Estatuto e Regimento Geral da UFRPE	Administração Superior UFRPE	132	100
22	Ecologia e Manejo de Patógenos Radiculares em solos tropicais	Sami J. Michereff, Domingos E.G.T. Andrade, Maria Menezes (Editores)	398	30
Total de Livros			5.835	

Fonte: Editora Universitária

NÚCLEO DE TECNOLOGIA DA INFORMAÇÃO

O Núcleo de Tecnologia da Informação, Órgão Suplementar da Universidade, ocupa uma área de 288m² tendo como finalidade básica, propiciar o processamento eletrônico de dados e os recursos computacionais para o desenvolvimento das atividades de ensino, pesquisa, extensão e administração.

SERVIÇOS OFERECIDOS EM 208

- ✓ Suporte Técnico: este serviço compreende o apoio aos diversos setores e departamentos da UFRPE na manutenção dos sistemas instalados nos computadores, como sistema operacional, editores de texto (Word), anti-vírus, conexão com a Internet, instalação de CDs Players, impressoras, etc.;
- ✓ Informatização da Pós-Graduação com o sistema SIGA;
- ✓ Gerenciamento de rede de dados e dos links interligando as Unidades Acadêmicas e o CODAI.



ENSINO MÉDIO PROFISSIONAL COLÉGIO AGRÍCOLA DOM AGOSTINHO IKAS – CODAI

Em nível de Ensino Médio, a UFRPE mantém no Município de São Lourenço da Mata o Colégio Agrícola Dom Agostinho Ikas CODAI, estabelecimento que objetiva a preparação de mão-de-obra qualificada de nível médio para execução de atividades agropecuárias no setor primário da região. São oferecidos os cursos de Ensino Médio; Técnico em Agropecuária, modalidade Pós-Médio, destinado à alunos que já concluíram ou estão no último ano do 2º grau. Com duração de quatro semestres, além de 400 horas de estágio supervisionado, funciona em turno único (manhã ou tarde); Técnico em Administração Empresarial e Marketing, estruturado em dois períodos semestrais com 500 horas/aula cada. De acordo com o planejamento, o curso em turno único, pela manhã ou à tarde, tendo o aluno a oportunidade de realizar estágio obrigatório, com 160 horas, que poderá ser iniciado a partir da conclusão do segundo período; Técnico em Alimentos – Modalidades Presencial e Ensino a Distância (polos localizados em Recife, Caruaru, Palmares e Escada) e curso de Especialização em Cana-de-Açúcar - para técnicos agropecuários formados.

Implantado o Campus Senador José Ermírio de Moraes - com 34,70 hectares, localizado em Tiúma, município de São Lourenço da Mata - Pernambuco. Sua estrutura compreende o Complexo de Agroindústria - área de 462,81m² abrangendo 03 laboratórios de processamentos de vegetais, carnes, leite e derivados; Aviário para 5.000 aves de corte; Aprisco para 20 caprinos; laboratório de agroindústria com três unidades (processamento de vegetais, carnes e leite e derivados); duas salas de aula; unidade de apoio/depósito; unidade produtiva de agricultura (horta, banana, maracujá, outras); Alojamento Estudantil.

O CODAI apresenta 46 Docentes sendo 05 doutores, 20 mestres, 18 docentes com aperfeiçoamento/especialização e 03 professores graduados. Só 01 docente tem um regime de trabalho de 20 horas os demais com dedicação exclusiva.

Realizações do CODAI

- ✓ Inscrição para processo seletivo de Tutor presencial para o Curso Técnico em Alimentos, visando o preenchimento oito vagas. Caberá aos Tutores a Distância acompanhar os estudantes dos Cursos Técnicos em Alimentos em seus estudos, sob a coordenação dos professores formadores das disciplinas para as quais serão selecionados. Já aos Tutores Presenciais, caberá o atendimento aos estudantes no que diz respeito o acesso ao laboratório de informática, inclusive aos finais de semana, no pólo de apoio presencial do município em que foi selecionado;
- ✓ Seleção Pública Simplificada de Provas de Títulos e Didática para contratação de professor substituto para o Colégio Agrícola Dom Agostinho Ikas (Codai).
- ✓ Inscrições para concorrer a bolsas de extensão, auxílio financeiro dispensado a um projeto de extensão pago a cada estudante do CODAI/ UFRPE pelo desempenho das atividades vinculadas ao referido projeto, com carga horária mínima de 12 horas semanais durante o período de 1 (um) mês, correspondente a R\$ 150,00 (cento e cinquenta reais). Para cada projeto selecionado, serão disponibilizadas no máximo 04 (quatro) bolsas, correspondendo a um valor total de R\$ 600,00 (seiscentos reais). Distribuídas de acordo com o cronograma de atividades proposto no projeto.
- ✓ Realização em 17/10/2008 a XXIV Feira de Informações Agropecuárias e Conhecimentos Gerais (FIA) e a terceira edição do Dia de Campo em São Lourenço da Mata.
- ✓ X Seminário de Administração Empresarial e Marketing. Sob o tema *Gestão de Pessoas: uma ferramenta para a produtividade*, o evento é voltado para estudantes, professores, profissionais da área, empresários, comerciantes e gestores. Período: 4 e 5/12/2008.



Programa do Governo

Responsabilidade: Colégio Agrícola D. Agostinho Ikas – CODAI

PROGRAMA 1062 - Desenvolvimento da Educação Profissional e Tecnológica

Órgão Responsável	Ministério da Educação
Objetivo do Programa	Ampliar a oferta da educação profissional nos cursos de níveis técnicos e tecnológicos, c/melhoria da qualidade.
Público alvo	Jovens e adultos que buscam melhores oportunidades de formação profissional técnica, alunos de pós-graduação, professores e pesquisadores.
Estratégia de Implementação	Desenvolvimento de ações de formação profissional, técnica e superior tecnológica, diretas e descentralizadas, a serem implementadas pela (SEMTEC), e IFES, c/possibilidades de parcerias com outras instituições governamentais e não governamentais, no país e no exterior, voltadas para o desenvolvimento da educação profissional, técnica e superior tecnológica. Para o desenvolvimento dessas ações destacam-se como estratégias de implementação, dentre outras: Articulações e estabelecimento de parcerias com o MTE, MS, MAPA, MDA, estados e municípios, ONGs representativas da sociedade civil organizada, Sistema "S", de modo a obter o compartilhamento de ações que consolidem a inclusão do público almejado. Para a execução das ações descentralizadas, o repasse dos recursos e a distribuição das responsabilidades se darão por meio da realização de convênios entre MEC e as diversas instituições envolvidas.

Fonte: SIMEC

Ação: 2992.26248.0026 Funcionamento da Educação Profissional

Função	Educação
Subfunção	Ensino Profissional
Finalidade	Garantir a manutenção e custeio das instituições da rede federal de educação profissional, visando assegurar o desempenho da sua finalidade precípua, proporcionando melhor aproveitamento do aluno e melhora qualidade de ensino.
Descrição	Manutenção das instituições por meio de sua gestão administrativa, financeira e técnica, por meio de obras de ampliações/reformas/adaptações e aquisições e/ou reposições de materiais, observados os limites da legislação vigente.
Base Legal	CF/88, cap III, sec I; Lei nº 9394, de 20/12/96; Parecer CNE/CEB 17/97; Decreto 5.154 de 23/07/2004; Parecer CNE/CEB 39/2004; Resolução 01, de 03/02/2005.
Coordenador da ação	LUIZ AUGUSTO DE CARVALHO CARMO – UFRPE Tel: (81)3525-0175

Fonte: SIMEC

Metas e resultados da ação no exercício

METAS	PREVISÃO	EXECUÇÃO	EXECUÇÃO/ PREVISÃO %
Física	850	771	91
Financeira	646.697	556.345,73	87

RESPONSABILIDADE



Natal Solidário – Campus de Dois Irmãos

SOCIAL



Dia do Deficiente Auditivo



Dia Mundial do Meio Ambiente - UAST



"A educação superior é um patrimônio público na medida em que exerce funções de caráter público e ético, muito mais que uma simples função instrumental de capacidade técnica e treinamento de profissionais para as empresas. Essa função pública é sua responsabilidade social (DIAS SOBRINHO, 200,p.170)"

Ações de Responsabilidade Social

- ✓ I Semana Nacional do Meio Ambiente: Cidadão Consciente, que ocorreu entre os dias 4 e 6/6/2008 na Unidade Acadêmica de Serra Talhada-UAST;
- ✓ Lançamento do Projeto Amiga Cidadã com objetivo de difundir conhecimento e promover integração entre a Universidade Rural e setores menos favorecidos da população pernambucana, através de parcerias com Organizações Não-Governamentais e entidades filantrópicas no dia 12/12/2008.
- ✓ Campanha de Combate à Dengue no dia 19/06/2008;
- ✓ Campanha Nacional *Tô Vacinando: Brasil livre da Rubéola*, instalação de um posto de vacinação contra a doença no campus de Dois Irmãos nos dias 11 e 13/08/2008.
- ✓ Campanha de arrecadação de alimentos do 6º Natal Solidário. O projeto abrange a doação de alimentos não-perecíveis para instituições filantrópicas do Estado. Data: 17/12/2008,
- ✓ Projeto de Extensão - *Gestão do Lixo: uma intervenção do serviço social em educação ambiental nas escolas estaduais de Garanhuns-PE*. O trabalho, focado no cuidado com o meio ambiente e em noções de sustentabilidade através da gestão do lixo, Unidade Acadêmica de Garanhuns (UAG)
- ✓ Projeto de Extensão - *Cata Lixo: reaproveitamento de produtos recicláveis de forma artesanal*. Responsável Profª Mª de Fátima Navarro. Período 09 a 16/11/2008. Pró-Reitoria de Extensão;
- ✓ Projeto de Extensão - *Importância da educação sexual em escolas públicas do Recife*. Decisão CTA 105/2008. Departamento de Biologia;
- ✓ Projeto de Extensão - *Lixo: coleta seletiva e qualidade de vida*. Responsável: Profª Ivna Costa. Decisão CTA 44/2008; Departamento de Ciências Domésticas;
- ✓ V Seminário de Conscientização Sobre o Uso de Drogas. Objetivo: proporcionar conhecimentos teóricos sobre a prevenção do consumo de substâncias psicoativas e conscientizar educadores, alunos, funcionários e toda comunidade acadêmica da UFRPE. Período: 22 e 23/08/2008. Departamento de Pesca e Aqüicultura,
- ✓ O Núcleo de Atenção e Promoção à Saúde da Universidade Federal Rural de Pernambuco (NAPS/UFRPE), em parceria com a Central de Transplantes de Pernambuco (CT-PE), realizou nos dias 17 e 18/09/2008 a campanha para cadastrar possíveis doadores de medula óssea,
- ✓ Seminário em comemoração ao Dia Nacional do Surdo, intitulado "Direitos Linguísticos também são Direitos Humanos". Dia: 26/09/2008. Departamento de Letras e Ciências Humanas
- ✓ Núcleo de Atenção e Promoção à Saúde (NAPS) da UFRPE realizou em 8/10/2009, mais uma campanha de doação de sangue;
- ✓ Realização do Fórum Pernambucano de Combate aos Efeitos dos Agrotóxicos no dia 21/10/2008, no Auditório da Área de Fitossanidade, do Departamento de Agronomia;
- ✓ Parceria entre UFRPE e Prefeitura da Cidade do Recife intensificou o combate à leptospirose na capital pernambucana dia 20/10/2008;
- ✓ UFRPE celebrou o Dia Mundial da Água, no dia 22/03/2008, com o objetivo de conscientizar a sociedade sobre o seu uso em parceria com a Universidade Federal de Pernambuco (UFPE) e outras instituições;
- ✓ Servidores da UFRPE, alunos do curso de capacitação em Desenvolvimento Sócio-Ambiental, do participaram de expedição ambiental no dia 05/12/2008 como parte de uma aula de campo;

Outras ações, já citadas neste relatório, através de projetos de extensão e eventos nos departamentos acadêmicos.



CONVÊNIOS

Relação dos Convênios, nacionais e estrangeiros, em andamento e firmados em 2008 e as parcerias estabelecidas.

Convênio Nacional

1. ASSOCIAÇÃO DE DESENVOLVIMENTO AGROPECUÁRIO DE GARANHUNS-PE. Objetivo: Ampla cooperação técnico-científica. Vigência: 01/12/92 a 01/12/2012;
2. BANCO DO BRASIL. Objetivo: Cooperação Técnica. Processo nº 09794/2005. Assinatura: 21/12/2005. Vigência: 05 anos. Pró-Reitoria de Atividades de Extensão;
3. BEMFAM – BEM ESTAR FAMILIAR NO BRASIL. Objeto: Atividades educativas e de assistência em saúde reprodutiva/planejamento familiar e de promoção da saúde da população. Processo nº 03671/2006. Assinatura: 16/03/2006. Vigência: 04 anos;
4. CENTRO DE ORQUÍDEAS DE PE–ORQUIS. Processo 07464/05. Assinatura: 11/04/07. Vigência: 05 anos;
5. CECDCA/UNICAP/UPE/UFPE/UNIVASF. Objetivo: Cooperação Técnica. Processo nº 05937/2008. Assinatura: 2008. Vigência: 03 anos;
6. COMISSÃO INTERNACIONAL PARA A CONSERVAÇÃO DO ATUM ATLÂNTICO-ICCAT. Objetivo: Coleta de amostras biológicas e marcação dos agulhões branco e negro na costa nordeste do Brasil Vigência: 12/2008. Valor: Euros 5.000,00 (R\$ 12.500,00). Departamento de Pesca e Aquicultura;
7. COMPANHIA HIDRELÉTRICA DO SÃO FRANCISCO-CHESF/FADURPE. Departamento de Pesca
 - Objetivos: Serviços de monitoramento limnológico e avaliação da qualidade de água dos reservatórios das Usinas Pedra e Funil. Vigência: 12/2008. Valor: R\$ 1.158.476,00; Implantação do Programa de Inventário dos ecossistemas aquáticos do reservatório de Sobradinho Assinatura: 15/07/2006 Vigência: 15/12/2009 Valor: R\$ 2.180.083,22; Implantação do Programa de Monitoramento limnológico e avaliação da qualidade da água do reservatório de Boa Esperança Assinatura: 21/06/2006 Vigência: 21/11/2009 Valor: R\$ 514.312,06; Inventário dos ecossistemas aquáticos no Rio de Contas. Vigência: 07/05/2011 Valor: R\$ 1.391.691,40;
8. COMPANHIA PERNAMBUCANA DE MEIO AMBIENTE–PRH. Objetivo: Intercâmbio de informações técnicas. Assinatura: julho/2005. Vigência: 05 anos. Processo nº 03308/05;
9. CENTRO DE ESTUDOS E PRESERVAÇÃO AMBIENTAL DE BONITO-CEPAB. Objetivo: Cooperação técnica, científica e cultural das partes. Resolução CEPE 228/2008;
10. CONDEPE/FIDEM/GEOSERE. Objetivo: Cooperação Técnica. Processo 795/2005. Assinatura: 29/07/05. 2º Termo Aditivo: Prorrogação: (+) 1 ano até 29/07/08. Deptº de Tecnologia Rural;
11. CNPq. Objetivo: Estudo da biologia de teleósteos e elasmobrânquios pelágicos no Arquipélago de S. Pedro e S. Paulo. Vigência: 12/2008. Valor: R\$ 40.000,00. Deptº de Pesca e Aquicultura;
12. CONSÓRCIO UNIREDE-COOPERAÇÃO INTERINSTITUCIONAL. Objetivo: Criação do Consórcio Regional Nordeste Oriental. Processo nº 0890/2003. Assinatura: João Pessoa/PB- 30/06/2003;
13. EMBRAPA. Protocolo de Intenções. Objetivo: Cooperação técnico-científica e cultural. Assinatura: 01/07/2002 Petrolina-PE. Resolução CEPE 527/2008;
14. EMBRAPA/Algodão. Protocolo de Intenções, Processos nºs 03858/2005 e 7654/2004. Assinatura: 08/09/2004, Vigência: 05 anos. Departamento de Biologia;
15. EMBRAPA/CPATC–SERGIPE. Objetivo: Programa de Pós-Graduação em Agronomia Melhoramento Genético de Plantas. Processo 04984/04. Assinatura: 18/08/04. Vig: 05 anos.
16. EMBRAPA/AGROINDUSTRIA TROPICAL. Fortaleza-CE. Objetivo: Aprimoramento do Programa de Pós-Graduação em Fitossanidade. Processo 06895/03. Assinatura: 30/12/03. Vig: 05 anos;
17. EMBRAPA/CNPA. Campina Grande – PB. Processo nº 07654/2004. Objetivo: Cooperação Técnico-Científica e Cultural. Assinatura: 08/10/2004. Vigência: 05 anos;
18. ENSINO SUPERIOR BUREAU JURÍDICO – FACULDADE MAURÍCIO DE NASSAU. Objetivo: Desconto das mensalidades da Faculdade e do BJ Colégio e Curso. Processo 841. Assinatura: 22/02/2006. Vigência: 02 anos;
19. ESCOLA SUPERIOR DE AGRICULTURA DE MOSSORÓ-ESAM. Objetivo: Cooperação Técnica. Processo nº 03580/2005. Assinatura: 04/07/2005; Vigência: 04 anos;



20. ESTAÇÃO EXPERIMENTAL DE CANA-DE-AÇUCAR DE CARPINA-PE. Objetivo: Cooperação técnica-científica e de infraestrutura p/implantação de uma biofábrica de expolissacarídeo de melaço-UFRPE/UFPE. Processo nº 04257/2005. Assinatura: 11/04/2005. Vigência: 04 anos;
21. FACULDADE DE CIÊNCIAS HUMANAS DE OLINDA-FACHO. Objetivo: Desconto nas mensalidades nos cursos de graduação. Processo 13.239/2005. Assinatura: 20/02/2005. Vigência: 02 anos;
22. FACULDADE FRASSINETTI DO RECIFE-FAFIRE. Objetivo: Cooperação Técnico-Científica. Processo nº 05395/2007. Assinatura: 209/2007. Vigência: 01 ano;
23. FADURPE/CHESF Objetivo: Inventário da malacofauna limnética do Estado de PE Assinatura: 18/10/05. Vigência: 04/12/2008, Valor: R\$ 411.926,00. Departamento de Pesca e Aquicultura;
24. FADURPE. Objetivo: Ecologia e conservação do tubarão-baleia. Vigência: 31/07/2009. Valor: R\$ 32.368,06. Departamento de Pesca e Aquicultura;
25. FINEP/FADE/UFPE/ASSOCIAÇÃO BRASILEIRA DE CRIADORES DE CAMARÃO/UFRGN/CPAMN/UECE. Objetivo: Avaliação do Estado Sanitário dos Camarões Cultivados no Nordeste do Brasil. Assinatura: 28/12/2006. Vigência: 02 anos;
26. FINEP/FADURPE-Projeto: Programa de apoio a Infraestrutura da Pesquisa nas Unidades Acadêmicas de Garanhuns e Serra Talhada – PE. Processo nº01450/2008;
27. FINEP-MCT/FADURPE. Vigência: 12/2008. Valor: R\$ 101.563,33. Deptº de Pesca e Aquicultura;
28. FUNDAÇÃO BOTICÁRIO/ FADURPE. Deptº de Pesca e Aquicultura. Objetivos: Estudo do tubarão baleia no Arquipélago de S. Pedro e S. Paulo. Vigência: 12/2008. Valor: R\$ 37.0000,00; Estudo dos tubarões na costa nordeste do Brasil. Vigência: 12/2008 Valor: R\$ 40.0000,00;
29. FUNDAÇÃO GILBERTO FREYRE. Processo 2087/05. Assinatura: 04/04/05. Vigência: 05 anos;
30. FUNDAÇÃO JOAQUIM NABUCO. Objetivo: Protocolo de Intenções. Processo nº 03222/2005, Assinatura: 19 de maio de 2005. Vigência: 05 anos;
31. FUNDAÇÃO UNIVERSIDADE DE PERNAMBUCO. Objetivo: Cooperação Técnico-científica. Processo nº 23082.003798/2004. Assinatura: 22/007/2004. Vigência: 04 anos;
32. GOVERNO DO ESTADO DE PERNAMBUCO-SDS/INSTITUTO OCEANÁRIO DE PERNAMBUCO. Objetivo: Pesquisa e monitoramento de tubarões no litoral do Recife. Vigência: Agosto/2008 Valor: R\$ 1.322.000,00. Departamento de Pesca e Aquicultura;
33. GOVERNO DO ESTADO DE PERNAMBUCO-SECRETARIA DE CIÊNCIA, TECNOLOGIA E MEIO AMBIENTAL e HORTO DE DOIS IRMÃOS Recife-PE. Objetivo: Protocolo de Intenções. Processo nº 09158/2005. Assinatura: 13/07/2006. Vigência: 02 anos;
34. IBGE-BIBLIOTECA-CENTRAL. Processo 4021/2007. Assinatura: 06/08/2007. Vigência: 05 anos.
35. INSTITUTO BRASILEIRO DE INFORMAÇÕES EM CIÊNCIA E TECNOLOGIA-IBICT. Objetivo: Cooperação Técnica-Implantação e Manutenção da Biblioteca Brasileira de Teses e Dissertações. Vigência: 05 anos. Processo nº 05842/2004;
36. INSTITUTO AMIGOS DA RESERVA DA BIOSFERA DA CAATINGA. Objetivo: Cooperação Técnico-Científica. Processo nº 04458/2007. Assinatura: 2008. Vigência: 05 anos;
37. INSTITUTO MATERNO INFANTIL DE PERNAMBUCO-IMIP. Objetivo: Protocolo de Intenções. Processo nº 02986/2005. Assinatura: 20/06/2005. Vigência: 04 anos;
38. INSTITUTO NACIONAL DE PESQUISAS ESPACIAIS-INPE. Processo 7175/2003. Assinatura: 04/11/2003. Vigência: 05 anos;
39. INSTITUTO PRAIA SEGURA DE EDUCAÇÃO AMBIENTAL. Objetivo: Cooperação Técnica. Resolução CONSU 20/2008;
40. IPA-EMPRESA PERNAMBUCANA DE PESQUISA AGROPECUÁRIA. Objetivo: Cooperação Técnico-Científica e Administrativa. Assinatura: 03/12/2004. Vigência: 04 anos;
41. INSTITUTO TECNOLÓGICO DO ESTADO DE PERNAMBUCO-ITEP. Processo nº 03581/2005. Assinatura: 03 de junho de 2005. Vigência: 04 anos;
42. MINISTÉRIO DO MEIO AMBIENTE-MMA/FADURPE. Objetivo Sistematização de conhecimentos e informações p/elaboração do guia nacional de diretrizes gerais e proposições de planejamento territorial. Vigência: 09/2008. Valor: R\$ 387.900,00. Deptº de Pesca e Aquicultura;
43. INSTITUTO OCEANÁRIO. DE PERNAMBUCO Departamento de Pesca. Objetivos: pesquisa e monitoramento de tubarões. Vigência: 10/03/2009. Valor: R\$ 383.250,00; Cooperação Técnica. Assinatura: 01/09/1999. 1º Termo Aditivo. Assinatura: 01/09/04. Vigência: 05 anos,
44. NÚCLEO DE DESENVOLVIMENTO PROFISSIONAL-NUDEP. Processo nº 011804/2004. Assinatura: 05/01/2005. Vigência: 05 anos;



45. OCEANÁRIO DE PERNAMBUCO-ONG SABIÁ DA MATA. Objetivo: Cooperação Técnica. Assinatura: 08/09/2007. Vigência: 05 anos. Departamento de Ciência Florestal;
46. PAPE/FUNDAÇÃO COORDENAÇÃO DE PROJETOS, PESQUISAS E ESTUDOS TECNOLÓGICOS-COPPETEC. Objetivo: Protocolo de cooperação técnico-científica e pedagógica. Processo nº 012.161/2004. Assinatura: 18/03/2005. Vigência: 03 anos. Departamento de Educação;
47. PETROBRÁS/FADURPE/UFRPE. Processo nº11817/2006. Assinatura: 29/12/2006. Vigência: 18 meses. Departamento de Pesca e Aquicultura;
48. PREFEITURA MUNICIPAL DE ALTINHO/PE. Objetivo: Coop. Técnica. Resolução CONSU 23/08;
49. PREFEITURA MUNICIPAL DE BEZERROS/PE. Objetivo: Cooperação Técnica. Processo 15770/2007. Assinatura: 09/06/08. Vigência: 05 anos. Deptº de Morfologia e Fisiologia Animal;
50. PREFEITURA MUNICIPAL DE CORRENTES/PE. Objetivo: Protocolo de Intenções. Processo nº 06494/2006. Assinatura: 17/01/2007. Vigência: 05 anos;
51. PREFEITURA MUNICIPAL DE GARANHUNS/PE. Objetivo: Protocolo de Intenções. Processo nº 03244/2005. Assinatura: 10/07/2005. Vigência: 05 anos;
52. PREFEITURA MUNICIPAL DE GARANHUNS/SECTMA/SECRETARIA DE CIÊNCIA E TECNOLOGIA E MEIO AMBIENTE. Objetivo: Implantação do Instituto de Laticínios do Agreste. Assinatura: 08/2007 Processo 012893/2007. Vigência: 01 ano. Unidade Acadêmica de Garanhuns – UAG;
53. PREFEITURA MUNICIPAL DE IBIMIRIM/PE. Objetivo: Protocolo de Intenções. Processo nº 03353/2005. Assinatura- 07/2006. Vigência: 05 anos;
54. PREFEITURA MUNICIPAL DE OLINDA/PE. Objetivo: Protocolo de Intenções. Processo: nº 05344/2006. Assinatura: 29/08/2006. Vigência: 05 anos;
55. PREFEITURA MUNICIPAL DE PARNAMIRIM/PE. Objetivo: Protocolo de Intenções. Processo nº 011.660/2005. Assinatura: 29/11/2005. Vigência: 05 anos;
56. PREFEITURA MUNICIPAL DE PETROLÂNDIA/PE. Objetivo: Protocolo de Intenções. Processo nº 0172/06. Assinatura: 29/08/2006. Vigência: 05 anos;
57. PETROBRÁS/FADURPE. Objetivo: Bacia de Campos-RJ. Assinatura: 29/12/2006. Vigência: 02 anos. Departamento de Biologia;
58. SECRETARIA ESPECIAL DE AQUICULTURA E PESCA-SEAP/FADURPE. Departamento de Pesca e Aquicultura. Objetivos: Apoiar o desenvolvimento da pesca de atuns e afins no Brasil. Vigência: 12/2008. Valor: R\$ 596.843,40; Estudo da biologia dos agulhões da família *Istiophoridae* no Atlântico Sul. Vigência: 12/2008. Valor: R\$ 250.000,00; Estudar a ecologia da albacora bandolim na costa do nordeste. Vigência: 07/2008. Valor: R\$ 200.000,00; Produção de um vídeo de divulgação científica sobre a pesca de atuns no nordeste. Vigência: 12/2008. Valor: R\$ 91.045,00; Estudo da biologia dos tubarões oceânicos no Atlântico Sul Vigência: 07/2008. Valor: R\$ 121.165,68;
59. SINDICATO DAS INDÚSTRIAS DE EXTRAÇÃO DE MADEIRA, LENHA E DAS EMPRESAS DE REFLORESTAMENTO DE PE-SINDIFLORA. Objetivo: Protocolo de Intenções. Processo nº 04023/05. Assinatura: 10/06/2005. Vigência: 04 anos;
60. SOCIEDADE NORDESTINA DOS CRIADORES. Objetivo: Cooperação ampla. Processo nº 6882/2003. Assinatura: 18/08/2003. Vigência: 04 anos;
61. UNIVERSIDADE DE PERNAMBUCO. Objetivo: Criação do Programa de Pós-Graduação em Ciência e Tecnologia de Alimentos. Processo 2469/2006. Assinatura: 17/10/2006. 05 anos. Departamento de Ciências Domésticas;
62. UNIVERSIDADE ESTADUAL DO VALE DO ACARAU-UVA e INSTITUTO SUPERIOR DE ENSINO, PESQUISA E EXTENSÃO-ISEADE. Objetivo: Protocolo de Intenções. Processo nº 04382/2005, Vigência: 05 anos. Assinatura: 22/09/2005;
63. UNIVERSIDADE FEDERAL DE ALAGOAS-UFAL. Objetivo: Aprimoramento do Programa de Pós-Graduação em Fitossanidade da UFRPE. Proc 10205/01. Assinatura: 12/04/04. Vigên: 05 anos;
64. UNIVERSIDADE FEDERAL DO ESPÍRITO SANTO-UFES. Objetivo: Aprimoramento do Programa de Pós-Graduação em Fitossanidade da UFRPE. Processo nº 12013/03. Assinatura: 19/04/2004. Vigência: 05 anos;
65. UNIVERSIDADE FEDERAL DE PERNAMBUCO. Objetivo: Protocolo de Intenções. Processo nº 03795/2004. Assinatura: 06/05/2005. Vigência 05 anos;
66. UNIVERSIDADE FEDERAL DE SÃO PAULO-UNIFESP. Processo nº 08067/2005. Assinatura: 22/04/2004. Vigência: 04 anos;



Convênio Internacional

1. CENTRO AEROESPACIAL DA ALEMANHA–D.L.R./Lab de Geoprocessamento e Sensoriamento Remoto. Objetivo: Cooperação técnica. Vigência: 05 anos. Deptº de Tecnologia Rural;
2. CENTER DE COOPÉRATION INTERNATIONALE EM RECHERCHE AGRONOMIQUE POUR LÊ DÉVELOPPEMENT (FRANÇA)–CIRAD. Objetivo: Acordo de Intercâmbio Acadêmico. Assinatura: 25/10/2005. Vigência: 05 anos. Departamento de Agronomia;
3. ESCOLA UNIVERSITÁRIA VASCO DA GAMA–PORTUGAL. Objetivo: Concessão de Estágio. Processo nº 10.004/2005. Assinatura: 06/01/2006. Vigência: 05 anos;
4. FACULDADE DE CIÊNCIAS AGRÁRIAS E DE ALIMENTOS DA UNIVERSIDADE DO OESTE DA HUNGRIA/UFRPE. Processo nº 7628/02. Assinatura: 03/2002. Vigência 05 anos;
5. INSTITUTO DE FITOSSANIDADE DEL COLEGIO DE POSTGRADUADOS MÉXICO. Objetivo: Cooperação técnica e científica. Processo 832/2005. Assinatura: 03/02/2005. Vig: 05 anos;
6. INSTITUTO NACIONAL DE TECNOLOGIA AGROPECUARIA–BUENOS AIRES/ARGENTINA. Objetivo: Cooperação Institucional. Proc 014164/07. Assinatura: 31/10/07. Vig: 05 anos;
7. INSTITUTI DI VIROLOGIA VEGETALE/UNIVERSITÁ DI BARI, BARI–ITÁLIA. Assinatura: 10/01/2008. Vigência: 05 anos. Departamento de Agronomia;
8. UNIVERSIDADE ANDINA-COLÔMBIA. Objetivo: Acordo de Cooperação. Processo nº17000/2007. Assinatura: 20/08/2008. Vigência: 05 anos. Departamento de Matemática;
9. UNIVERSIDADE DA CALIFÓRNIA-CAMPUS DE DAVIS. COLÉGIO DE AGRICULTURA E CIÊNCIA DA VIDA DA UNIVERSIDADE DE CORNELL-ITHACA-NOVA IORQUE-ESTADOS UNIDOS. Objetivo: Cooperação Técnica e intercâmbio. Assinatura: 11/04. Vigência: 05 anos;
10. UNIVERSIDADE DA FLORIDA–ESTADOS UNIDOS. Objetivo: Cooperação Técnica e Acadêmica. Processo nº06956/2007. Assinatura: 08/10/2007. Vigência: 05 anos;
11. UNIVERSIDADE DA FRANÇA–ÉCOLE SUPERIEUR DES AFFAIRES–ESA DE GRENOBLE/UPMF. Objetivo: Cooperação de Ensino e Pesquisa entre a UFRPE, através do Programa de Pós Graduação em Administração e Desenvolvimento Rural, em cooperação com o Instituto Franco-Brasileiro de Empresas – IFBAE. Assinatura: 20/09/2004. Vigência: 04 anos. Departamento de Letras e Ciências Humanas;
12. UNIVERSIDADE DE ALGARVE–PORTUGAL. Objetivo: Protocolo de Intenções. Processo nº 4678/2008. Assinatura: 15/07/2008. Resolução CEPE 522/2008;
13. UNIVERSIDADE DE BEMEN-ALEMANHA. Objetivo: Cooperação Técnico–Científica. Processo 11453/2007. Assinatura: 17/04/2007. Vigência: 05 anos. Deptº de Pesca e Aquicultura;
14. UNIVERSIDADE DE CÓRDOBA–ESPANHA. Objetivo: Cooperação Técnica. Processo nº01092/2007. Assinatura: 2007. Vigência: 05 anos;
15. UNIVERSIDADE DE FRANCA. Processo 12431/05. Objetivo: Cooperação Internacional na Área de Agronomia–CIRAD. Assinatura: 27/10/05. Vigência: 05 anos. Deptº de Agronomia;
16. UNIVERSIDADE DE GRANMA–CUBA. Objetivo: Protocolo de Intenções. Processo nº 0723/2006. Assinatura: 24/04/2006. Vigência: 03 anos;
17. UNIVERSIDADE DE IOWA E GEORGIA–ESTADOS UNIDOS E UNIVERSIDADE FEDERAL DO PARÁ–UFPA. Objetivo: Programa de Consórcios em Educação Superior–Brasil/Estados Unidos, através da CAPES. Assinatura: 12/06/2002. Vigência: 05 anos. Departamento de Agronomia;
18. UNIVERSIDADE DE HOCHSCHULE BREMEN. Objetivo: intercâmbio de docentes e estudantes. Processo 11453/07 em tramitação. Vigência: 05 anos. Deptº de Pesca e Aquicultura;
19. UNIVERSIDADE LUMIÈRE LYON–LION-FRANÇA. Objetivo: Acordo de Cooperação. Processo nº 09472/2006. Assinatura: 12/12/2005. Vigência: 05 anos. Departamento de Educação;
20. UNIVERSIDADE DE MIAMI-ESTADOS UNIDOS. Objetivo: Coleta de amostras biológicas e marcação dos agulhões branco e negro na costa nordeste do Brasil. Vigência: Dezembro/2008. Valor: US\$ 15.000,00 (R\$ 30.000,00). Deptº de Pesca e Aquicultura;
21. UNIVERSIDADE PIERRE MENDES–FRANCE (DES SCIENCES SOCIALES DE GRENOBLE-RANÇA) Objetivo: intercâmbio de estudantes inscritos nas formações em Economia da UFRPE. Primeiro Termo Aditivo. Assinatura: 22/07/2006. Vigência: 03 anos. Resolução 505/08;
22. UNIVERSITÄT ULM-ALEMANHA. Objetivo: Cooperação mútua visando o desenvolvimento de atividades científicas no campo da Botânica e da Ecologia. Ass: 28/03/2003. Vig 05 anos;
23. UNIVERSIDADE DE TRÁS–OS–MONTES E ALTOS DOURO. CIDADE DE VILA REAL–PORTUGAL. Objetivo: Concessão de Estágio. Processo 7791/2005. Vigê: 05 anos. Assinatura: 26/01/06.



Parcerias com o Banco do Nordeste do Brasil

1. PROGRAMAS DE CAPACITAÇÃO, ASSISTÊNCIA TÉCNICA, PESQUISA, ELABORAÇÃO E ACOMPANHAMENTO DE PROJETOS E OUTRAS AÇÕES QUE ESTEJAM VOLTADAS PARA O DESENVOLVIMENTO LOCAL INTEGRADO E SUSTENTÁVEL DA REGIÃO E, EM ESPECIAL, P/PE. Objetivo: Ampliar área de atuação via Rural Júnior Consultoria/UFRPE. Vigência: indeterminado. Assinatura: 26/01/2000. Primeiro Termo Aditivo;
2. PROJETO: OTIMIZAÇÃO DO CONTROLE DAS MASTITES CLÍNICAS E SUBCLÍNICAS NO REBANHO LEITEIRO DO AGRESTE MERIDIONAL DE PE. Objetivo: Assistência Técnica com interveniência da FADURPE. Vigência: 48 mese. Assinatura: 15/08/03. Departamento de Medicina Veterinária;
3. BNB/FADURPE. Projeto: aumento de policultivo de tilápia *oreochromis-sp c/camarão macrobrachium rosenberg* II. Assinatura: 05/06. Vigência: 18 meses. Processo 14.080/05. Deptº de Pesca e Aquicultura;
4. BNB/ FADURPE. Departamento de Pesca e Aquicultura. Objetivos: Estudar a ecologia da albacora laje na costa do nordeste. Vigência: Julho/2008. Valor: R\$ 140.695,00; Estudo da rentabilidade da piscicultura Vigência: Julho/ 2008. Valor: R\$ 46.470,00;
5. PROJETO: ESTUDO DO COMPORTAMENTO DA ALBACORA LAJE CTHUNNUS ALBACARES BONNATERRE, 1788 NOS ARQUIPÉLAGOS DE SÃO PEDRO E SÃO PAULO. Objetivo: Assistência técnica. Processo nº11687/05. Assinatura: 15/05/06. Vigência: 12 meses. Departamento de Pesca e Aquicultura;
6. PROJETO: CUNHÃ ALTERNATIVA AO CONCENTRADO PROTÉICO PARA VACAS LEITEIRAS COM DIETAS À BASE DE PALMA FORRAGEIRA NO AGRESTE DE PERAMBUCO. Processo nº06368/2007. Assinatura: 03/07/2007. Vigência: 02 anos. Departamento de Zootecnia. Resolução CEPE 512/2008;
7. FADURPE/BNB. Projeto: avaliação de *peninsetum-sp* de porte baixo para sistemas intensivos de produção de ovinos à pasto na Zona da Mata de PE. Assinatura: 14/11/07. Vigênc: 03 anos.
8. PROJETO: PRODUÇÃO EM VITRO DE ORQUÍDEAS E ACLIMATIZAÇÃO GERENCIADA PELA AGRICULTURA FAMILIAR. Assinatura: 12/2006. Vigência: 04 anos. Processo nº 0430/2007;
9. PROJETO: ALTERNATIVAS P/UTILIZAÇÃO DOS RECURSOS TECNOLÓGICOS EMPREGADOS NA OBTENÇÃO DE DERIVADOS CÁRNEOS DE ORIGEM CAPRINA E OVINA EM PE. Assinatura: 12/11/07. Vigência: 02 anos. Deptº de Medicina Veterinária. Resolução CEPE 513/08;
10. PROJETO: CAPACITAÇÃO DE PRODUTORES PARA ORGANIZAÇÃO DE CADEIA PRODUTIVA ATRAVÉS DA IMPÇANTAÇÃO DE COOPERATIVAS EM PE. Processo nº 05932/2007. Assinatura: 12/11/2007. Vigência: 02 anos;
11. PROJETO: EXIGÊNCIAS NUTRICIONAIS DE CAPRINOS EM CRESCIMENTO MANTIDOS A PASTO NO SEMI-ÁRIDO PERNAMBUCANO. Processo: nº 05930/2007. Assinatura: 12/11/2007. Vigência: 01 ano e sete meses. Resolução CEPE 510/2008;
12. PROJETO: EXIGÊNCIAS NUTRICIONAIS CARACTERÍSTICAS DE CARÇAÇA EM COMPONENTES NÃO-CARÇAÇA E GANHO EM PESO DE BOVINOS DE ORIGEM LEITEIRA EM PERNAMBUCO. Resolução CEPE 592/2008;
13. PROJETO: PRODUÇÃO DE SEMENTES E DIFUSÃO DE SISTEMAS DE PRODUÇÃO P/MAMONA PARA O COMÉRCIO INTERMUNICIPAL DE PESQUEIRA. Assinatura: 2008. Vigência: 02 anos.
14. PROJETO: QUALIDADE DE SILAGEM DE CANA-DE-AÇUCAR ENRIQUECIDO COM RESÍDUO PROVENIENTE DO BENEFICIAMENTO DE FEIJÃO COMUM E SUA UTILIZAÇÃO NA ALIMENTAÇÃO DE OVINOS NO SEMI-ÁRIDO DE PERNAMBUCO. Assinatura: 12/11/2007. Vigência: 31 meses. Departamento de Zootecnia. Resolução CEPE 516/2008.



Concessão de Estágios

1. AGÊNCIA BRASILEIRA ESTÁGIO LTDA-ABRAE. Proc 2531/06. Assinatura: 07/06. Vig: 05 anos;
2. AGÊNCIA ESTADUAL DE MEIO AMBIENTE E RECURSOS HÍDRICOS-CPRH. Resol CEPE 458/08;
3. AGRÍCOLA LTDA. Processo nº08742/2008. Assinatura: 20/05/2008. Vigência: 05 anos;
4. AGROBRÁS AGRÍCOLA TROPICAL DO BRASIL S/A. Assinatura: 23/07/2008. Processo nº10133/2008. Vigência: 05 anos. Resolução CEPE 538/2008;
5. AGROPECUÁRIA RORIZ DANTAS LTDA-AGRODAN. Processo nº 0467/2007. Assinatura: 15/01/2007. Vigência: 05 anos. Resolução CONSU 33/2008;
6. AGROFERTIL S.A-IND. E COMÉRCIO DE FERTILIZANTES. Assinat 19/05/03. Vigência 05 anos;
7. AGROINDUSTRIA SÃO PEDRO LTDA. Processo 9405/06. Assinat: 17/07/06. Vigência: 05 anos.
8. ANÁLISES AMBIENTAIS LTDA-AGROLAB. Processo 03630/2008. Assinatura: 07/07/2008. Vigência: 05 anos. Resolução CEPE 480/2008;
9. AGROPECUÁRIA FACO LTDA. Processo 8834/2006. Assinatura: 18/05/2006. Vigência: 05 anos;
10. AGRPECUÁRIA SERROTE REDONDO. Processo 10457/08. Assinatura: 15/08/08. Vig: 05 anos;
11. AQUATRISE-CONSULTORIA E PROJ LTDA. Proc 03239/06. Assinatura: 03/06. Vigê: 05 anos;
12. ARQUIVO HISTÓRICO JUDAICO DE PERNAMBUCO. Assinatura: 14/01/2003. Vigência: 05 anos;
13. ASBRASIL NORDESTE IRRIGAÇÃO LTDA. Assinatura: 17/10/2003. Vigência: 05 anos;
14. ASSESSORIA CONSULTORIA E CAPACITAÇÃO TÉCNICA ORIENTADA SUSTENTÁVEL-ATOS. Processo nº 06058/2006. Assinatura: 13/07/2006. Vigência: 05 anos;
15. ASSESSORIA E PROJ ALIMENTOS LTDA. Proc 02627/06. Assinat: 02/03/08. Vigência: 05 anos;
16. ASSOCIAÇÃO BENEFICENTE CRIANÇA CIDADÃ-ABCC. Proc 04268/07. Assinat: 03/07. 05 anos;
17. ASSOCIAÇÃO BRASILEIRA DE BARES RESTAURANTES-ABRASEL. Processo 5854/06. Assinatura: 11/05/06. Vigência 05 anos;
18. ASSOCIAÇÃO ENSINO CULTURA PIO-DÉCIMO. Processo 4963/06. Assinatura: 17/07/08. Vigência: 05 anos;
19. ASSOCIAÇÃO PERNAMBUCANA DE CRIADORES DE CAPRINOS E OVINOS – APECOO. Assinatura: 15/05/2007. Vigência: 05 anos. Resolução CEPE 462/2008;
20. ATACADO DO PEIXE LTDA. Processo nº 06010/05. Assinatura: 24/05/2005. Vigência: 05 anos;
21. BANCO DO NORDESTE S/A. Processo 6263/2007. Assinatura: 03/05/2007. Vigência: 05 anos;
22. BANCO REAL S.A. Processo nº 09996/2005. Assinatura: 20/12/2005. Vigência: 05 anos;
23. CALUMBI AGRO-INDUSTRIAL LTDA. Processo 6808/06. Assinatura: 09/02/07. Vig: 05 anos;
24. CAMANOR. Proc 215/2003. Deptº de Pesca e Aquicultura. Assinat: 22/12/03. Vig: 05 anos;
25. CAXANGÁ GOLF & COUNTRY CLUB. Assinat: 07/2001. Proc 3260/02. Vigência: de 05 anos;
26. CENTRO DE ESTUDOS E PESQUISAS EM EDUCAÇÃO, CULTURA E AÇÃO COMUNITÁRIA-NABI-CEPECAC. Assinatura: 07/07/08. Vigência: 05 anos. Resolução CEPE 535/2008;
27. CENTRO FEDERAL DE EDUCAÇÃO TECNOLÓGICA DE PERNAMBUCO CEFET. Assinatura: 08/2002. Processo nº07685/2002. Vigência: 05 anos;
28. CENTRO GOLFINHO ROTATOR. Proc 6507/2004. Assinatura: 22/10/2004. Vigência: 05 anos;
29. CENTRO UNIVERSITÁRIO DE CASA FORTE. Proc 01640/06. Assinat: 25/05/06. Vigê: 05 anos;
30. CLÍNICA DE PLANTÃO VETERINÁRIO. Processo 6867/06. Assinat: 19/07/06. Vigê: 05 anos;
31. CLÍNICA VETERINÁRIA ARIONALDO DE SÁ. Proc 11.535/05. Assinat: 15/02/05. Vigê: 5 anos;
32. CLÍNICA VETERINÁRIA GATOS E GATOS-VET. Proc 15585/06. Assinat: 14/08/06. Vig: 5 anos;
33. CLÍNICA VETERINÁRIA HARMONIA. Proc 9298/06. Assinat: 01/09/2006. Vigência: 05 anos;
34. CLINICA VETERINÁRIA MARQUESA DOS SANTOS LTDA. Processo 6129/2007. Assinatura: 2008. Vigência: 05 anos. Resolução CEPE 484/2008;
35. CLINICÃO CENTER LTDA. Processo nº 03926/2006. Assinat: 20/05/2006. Vigência: 05 anos;
36. CODEVASF-SANTA LUZIA-PENEDO/AL. Proc 6044/05. Assinat: 22/11/05. Vigência: 05 anos;
37. COMPANHIA AGRPECUÁRIA DO ARAME. Assinatura: 22/09/04. Processo 11.215/04. 05 anos;
38. COMPANHIA DE PESQ RECURSOS CONT-CPRM. Proc 1031/07. Assinat: 07/06. 05 anos;
39. COMPANHIA DE SERVIÇOS URBANOS-CSURB. Assinatura: 31/01/2003. Vigência: 05 anos;
40. COMPANHIA PERNAMBUCANA DE HOTÉS TURISMO. Proc 11452/05. Assinat: 07/05. 05 anos;
41. COOPERATIVA CENTRAL DE PRODUTORES RURAIS DE MINAS GERAIS LTDA. Processo nº 03794/2005. Assinatura: 05/04/2005. Vigência: 05 anos;
42. COOPERATIVA DE CRIADORES DE AVESTRUZ DO NORDESTE. Processo nº 012856/06. Assinatura: 05/07/2006. Vigência: 05 anos. Resolução CEPE 459/2008;



43. COOPERATIVA DE PRODUÇÃO E PROJETOS AGROECOLÓGICOS LTDA-COOPAECO. Processo nº 011.862/07. Assinatura: 01/09/2007. Vigência: 05 anos;
44. COOPERATIVA DE PRODUTORES FAMILIARES ORGÂNICOS. Resolução CONSU 30/2008;
45. COOPERATIVA DOS PROFISSIONAIS EM ATIVIDADES GERAIS-COOPAGEL. Processo nº09081/2003. Assinatura: 16/04/2004. Vigência: 05 anos;
46. CROPSAM COMERCIO E REPRESENTAÇÕES. Processo 011825. Assinatura: 11/09/2007. Vigência: 05 anos;
47. DEFENSIVOS NE LTDA-DEFENOR. Proc 12168/04. Assinatura: 18/08//05. Vigência: 05 anos;
48. DIACONIA. Assinatura: 14/03/2003. Processo nº 02328/03. Vigência: 05 anos;
49. DISTRITO ESTADUAL DE FERNANDO DE NORONHA. Processo 010/06. Assinatura: 04/01/2006. 05 anos;
50. EMPREENDIMENTOS PAGUE MENOS S/A. Processo 011384/05. Assinatura: 07/10/05. Vigência: 05 anos;
51. EMPRESA ACESSO, ECONOMIA E SOLUÇÕES SOCIAIS. Processo 10688. Assinatura: 18/08/2008. 05 anos;
52. EMPRESA AGROPASTORIL BORBA CIA LTDA. Processo 11381. Assinatura: 14/12/2005. Vigência: 05 anos;
53. EMPRESA BRASILEIRA DE PESQUISA AGROPECUÁRIA-EMBRAPA-CENTRO NACIONAL DE PERQUISA DE SOLOS-RJ. Processo 09115/2007. Assinatura: 10/07/2007. Vigência: 05 anos;
54. EMPRESA BRASILEIRA DE PESQUISA AGROPECUÁRIA-EMBRAPA-CNPAT-TROPICAL-FORTALEZA/CE. Assinatura: 03/06/2002. Vigência: 05 anos.
55. EMPRESA ESTADUAL DE PESQUISA AGROPECUÁRIA DA PARAÍBA S/A-EMEPA. Processo nº0739/2005. Assinatura: 15/08/2005. Vigência 05 anos;
56. ESCOLA AGROTÉCNICA DE BARREIROS/PE. Processo 943/06. Ass: 02/06; Vigência: 5 anos;
57. ESCOLA MUNICIPAL GILBERTO FREIRE. Processo 3960/2008. Assinatura: 20/03/2008. Vigência: 05 anos. Resolução CEPE 481/2008;
58. ESCOLA TÉCNICA REGIONAL-ETR. Processo 5000/05. Ass: 25/07/05. Vigência: 5 anos;
59. FACULDADE DE FORMAÇÃO DE PROFESSORES DE SERRA TALHADA. Processo 05809/2008. Assinatura: 24/11/2006. Vigência: 05 anos. Resolução CEPE 482/2008;
60. FACULDADE DE MEDICINA VETERINÁRIA E ZOOTECNIA/UNESP/SÃO PAULO. Processo nº 07028/2006. Vigência: 05 anos.
61. FEDERAÇÃO DA AGRICULTURA E PECUÁRIA DA PARAÍBA-FAEPA. Resolução CEPE 470/2008;
62. FERREIRA E FERREIRA S/A LTDA. Resolução CEPE 558/2008;
63. FORMAGGIO DISTRIBUIDORA DE ALIMENTOS. Processo 013998. Assinatura: 17/09/2007. Vigência: 05 anos. Resolução CEPE 225/2008;
64. FREVO-BRASIL INDÚSTRIA DE BEBIDAS LTDA. Assinatura: 28/06/2004. Vigência: 04 anos.
65. FUNDAÇÃO ARTHUR BERNARDES-FUNARBE. Processo 010742/2005. Assinatura: 17/11/2005. Vigência: 04 anos. Resolução CONSU 175/2008;
66. FUNDAÇÃO DE APOIO AO DESENVOLVIMENTO DA UNIVERSIDADE FEDERAL-FADE. Processo 14485/2005. Assinatura: 05/09/2006. Vigência: 05 anos;
67. FUNDAÇÃO DE ENSINO SUPERIOR DE OLINDA-FUNESO. Resolução CEPE 536/2008;
68. FUNDAÇÃO GILBERTO FREYRE. Processo 2087/05. Assinatura: 04/04/05. Vigência: 05 anos;
69. FUNDAÇÃO JOAQUIM NABUCO. Processo 13118/04. Assinatura: 28/12/04. Vigência: 05 anos;
70. FUNDAÇÃO MAMÍFEROS AQUÁTICOS. Proc 7697/2006. Ass: 28/09/2006. Vigência: 05 anos;
71. G 3 AGRÍCOLA LTDA. Processo 08724/2008. Assinatura: 2007/2008. Vigência: 05 anos;
72. GASES E EQUIPAMENTOS S.A AGANOR. Proc 13080/05. Ass: 21/11/2005. Vigência: 05 anos;
73. GALLOPE RADIOLOGIA VETERINÁRIA LTDA. Proc 15739/06. Ass: 15/02/2007. Vig: 05 anos;
74. GERES-XI GERÊNCIA REGIONAL DE SAÚDE. Resolução CEPE 477/08. Unidade Acadêmica de Serra Talhada;
75. GERALDO J. COAN E CIA. Processo 7252/2007. Assinatura: 31/05/2007. Vigência: 05 anos. Resolução CONSU 37/2008;
76. GOVERNO DO ESTADO DE PERNAMBUCO-SECRETARIA DE CIÊNCIA, TECNOLOGIA E MEIO AMBIENTE/ PREFEITURA MUNICIPAL DE GARANHUNS. Objetivo: Instalação do Instituto de Laticínio do Agreste nos termos do projeto e planos acordados pelas partes, Resolução CONSU 38/2008;
77. GOVERNO DO ESTADO DE PE-SECRETARIA ESTADUAL DE SAÚDE. Processo nº 010465/2006. Assinatura: 26/12/2006. Vigência: 01 ano;



78. HEMOPE. Processo nº 10653/2004. Assinatura: 09/03/2005. Vigência: 02 anos;
79. HIGIENE E CONTROLE DE PRAGAS LTDA. Proc 11226/05. Ass: 04/09/05. Vigência 05 anos;
80. HORTALIÇAS ESTRELA DA MANHÃ LTDA. Processo 11040/06. Assinatura: 22/10/2006. Vigência: 05 anos. Resolução CONSU 24/2008;
81. HOSVET LTDA. Processo 22/07. Ass: 16/02/07. Vigência: 05 anos. Resolução CONSU 29/08;
82. HOTÉIS G.P S.A MATRIZ/ATLANTE/PLAZA. Proc 14857/2005. Ass: 29/12/05. Vig: 05 anos;
83. INDÚSTRIA DE ALIMENTOS MONTEIRO LTDA. Proc 17098/07. Ass: 2008. Vigência: 05 anos;
84. INDÚSTRIA DE LATICÍNIOS PALMEIRA DOS ÍNDIOS LTDA. Processo nº 09748/2005. Assinatura: 08/08/2005. Vigência: 05 anos;
85. INSPETORIA SALESIANA DO NE DO BRASIL. Assinatura: 01/08/2006. Vigência: 05 anos. Processo nº 012.691/2006. Resolução 550/2008;
86. INSTITUIÇÃO DE CARIDADE LAR PAULO DE TARSO. Resolução CEPE 468/2008;
87. INSTITUTO AGRONÔMICO DE PERNAMBUCO-IPA. Processo nº 010354/2005. Assinatura: 30/11/2005. Vigência: 05 anos;
88. INSTITUTO BRASILEIRO DO MEIO AMBIENTE E DOS RECURSOS NATURAIS RENOVÁVEIS-IBAMA. Processo nº 07792/2005. Assinatura: 12/08/2005. Vigência: 05 anos;
89. INSTITUTO DA CRIANÇA ALBERTO MOURA. Assinatura: 10.09/2003. Vigência: 05 anos;
90. INSTITUTO DE CAPACITAÇÃO E CIDADANIA DO NE. Proc 9953. Ass: 12/07/2008. 05 anos;
91. INSTITUTO DE DESENVOLVIMENTO SOCIAL E DO TRABALHO-IDSTP. Processo 11859/2005. Vigência: 02 anos. Assinatura: 04/12/2005;
92. INSTITUTO DE PERQUISA E PRESERVAÇÃO AMBIENTAL OCEANÁRIO DE PERNAMBUCO. Processo nº0558/2008. Vigência: 05 anos. Resolução CEPE 473/2008;
93. INSTITUTO DO PATRIMÔNIO HISTÓRICO E ARTÍSTICO NACIONAL-IPHAM. Processo nº03366/2007. Assinatura: 12/03/2007. Vigência: 05 anos;
94. INSTITUTO EUVALDO LODI-IEL. Proc 8848/2004. Assinatura: 23/08/2004. Vigência: 05 anos.
95. INSTITUTO NACIONAL DE COLONIZAÇÃO E REFORMA AGRÁRIA-INCRA/Superintendência Regional do Médio São Francisco. Proc 539/2008. Vigência: 05 anos. Resolução CEPE 472/08;
96. INSTITUTO PAULO DE TARSO. Proc 10.189/2007. Assinatura: 15/08/2007. Vigência: 5 anos;
97. JOSÉ LACERDA DE MELO E FILHO-SANTAMÉLIA. Processo nº07/08/2004. Vigência: 05 anos;
98. JUNDIAHY AGROPECUÁRIA S.A. Processo 5565/2005. Ass: 27/01/05. Vigência: 05 anos;
99. JUSTIÇA FEDERAL DE PRIMEIRO GRAU EM PE. Processo 1291/2007. Assinatura: 15/01/2007. Vigência: 05 anos;
100. LABORATÓRIO DE AQUICULTURA MARINHA-LABAQUAC. Proc 5522. Ass: 08/02. 05 anos;
101. LABOREMUS INDÚSTRIA E COMERCIO DE MÁQUINAS AGRÍCOLAS LTDA. Processo nº 02583/2006. Assinatura: 25/04/2006. Vigência: 05 anos;
102. LABORLIFE-ANÁLISES CLÍNICAS LTDA. Processo 16590/2006. Assinatura: 17/11/2006. Vigência: 05 anos. Resolução CEPE 461/2008;
103. LAGOA DA SERRA LTDA. Processo 13.897/2004. Assinatura: 11/02/2006. Vigência: 05 anos;
104. MASTER BOI LTDA. Processo 8835/2006. Assinatura: 11/02/2006. Vigência: 05 anos;
105. MAURICEIA ALIMENTOS DO NORDESTE LTDA. Processo 466/2007. Assinatura: 18/01/2007. Vigência: 05 anos. Resolução CONSU 32/2008;
106. MOCÓ-AGROPECUÁRIA. Proc 15300. Ass: 06/11/06. Vigência: 05 anos. Resol CONSU 25/08;
107. NILSON RIGA VITALE. Proc 13293/06. Ass: 04/07/06. Vigência: 05 anos. Resol CEPE 14/08;
108. NOVA ESPERANÇA AGROPECUÁRIA LTDA. Proc 3176/05. Ass: 27/05/05. Vigência: 05 anos;
109. NÚCLEO DE APOIO À CRIANÇA COM CÂNCER. Proc 11039. Ass: 22/08/06. Vigência: 05 anos;
110. NÚCLEO DE DESENVOLVIMENTO PROFISSIONAL-NUPED. Proc 11804. Ass: 01/05. 05 anos;
111. ORGÂNICOS/ECOGÂRNICA-COOPERATIVA DE PRODUTORES FAMILIARES: Processo nº421/2007. Assinatura: 18/01/2007. Vigência: 05 anos;
112. ORGANIZAÇÃO E DISTRIBUIDORA LTDA-ORTOPEIXE. Processo nº15301/2006. Assinatura: 10/10/2006. Vigência: 05 anos. Resolução CONSU 28/2008;
113. OURO FINO SAÚDE LTDA. Proc 9252. Ass: 30/06/07. Vigência: 05 anos. Resol CEPE 466/08;
114. PET DREAM-SERVIÇOS VETERINÁRIOS LTDA. Proc 6465. Ass: 18/010/06. Vigência: 05 anos;
115. PREFEITURA MUNICIPAL DE BOM CONSELHO. Proc 3804/07. Ass: 10/07. Vigência: 05 anos;
116. PREFEITURA MUNICIPAL DE GARANHUNS. Proc 0537. Ass: 03/01/06. Vigência: 05 anos;
117. PREFEITURA MUNICIPAL DE IGARASSU. Proc 11473. Ass: 09/08/2006. Vigência: 05 anos;
118. PREFEITURA MUNICIPAL DE MORENO. Proc 6735. Assinatura: 13/07/2005. Vigência: 05 anos;
119. PREFEITURA MUNICIPAL DE PAULISTA. Proc 944. Assinatura: 17/01/2006. Vigência: 05 anos;



120. PREFEITURA MUNICIPAL DE PRIMAVERA. Proc 13024. Assinatura: 03/08/2005. Vigência: 05 anos. Resolução CEPE 460/2008;
121. PREFEITURA MUNICIPAL DE RIBEIRÃO. Processo 9712/2007. Assinatura: 2007. Vigência: 05 anos. Resolução CEPE 467/2008;
122. PSICULTURA PÉ DE COELHO LTDA. Processo 5559/08. Assinatura: 2008. Vigência: 05 anos;
123. QUALIMAR COMÉRCIO DE IMPORTADOS E EXPORTADOS LTDA. Ass: 31/01/03. 05 anos;
124. REAL HOSPITAL PORTUGUÊS DE BENEFICÊNCIA EM PERNAMBUCO. Processo 17766/2006. Assinatura: 21/11/2006. Vigência: 05 anos. Resolução CONSU 28/2008;
125. SECOM AQUICULTURA IND. E COM.LTDA. Processo nº1426/2007. Assinatura: 13/10/2007. Vigência: 05 anos. Resolução CEPE 15/2008;
126. SINDICATO DOS HOTÉIS, RESTAURANTES E SIMILARES DO ESTADO DE PERNAMBUCO. Processo nº 02085/2005. Assinatura: 18/05/2005. Vigência: 05 anos;
127. SOCIEDADE EDUCACIONAL S.A(MANTENEDORA DA UNIVERSIDADE ANHEMBI-MORUMBI-SÃO PAULO). Assinatura: 13/11/2006. Vigência: 05 anos;
128. TAPUIO AGROPECUÁRIA LTDA. Proc 13292. Ass: 20/09/06. Vig: 05 anos. Resol CEPE 13/08;
129. TECNOFRUTA S/A. Proc 468. Ass: 25/04/07. Vigência: 05 anos. Resolução CONSU 34/08;
130. TIMBAÚBA AGRÍCOLA S/A. Proc 7650. Ass: 15/07/07. Vig: 05 anos. Resol CEPE 465/2008;
131. UNA-AÇUCAR E ENGENHARIA LTDA. Proc 017097/07. Ass: 20/07/05. Vigência: 05 anos;
132. UNIÃO DOS INSTITUTOS BRASILEIROS DE TECNOLOGIA LTDA – UNIBRATEC. Processo nº 14.484/2005. Assinatura: 08/08/2006. Vigência: 05 anos;
133. UNIÃO EDUCACIONAL DO PLANALTO CENTRAL-UNIPLAC. Prcesso nº 3364/2006. Assinatura: 24/03/2006. Vigência: 05 anos;
134. UNIÃO POR INTERMÉDIO DA JUSTIÇA FEDERAL DE PRIMEIRO GRAU EM PERNAMBUCO. Resolução CONSU 35/2008;
135. UNIÃO SOCIAL PELA PAZ-UNIPAZ. Proc 9829/05. Assinatura: 14/12/05. Vigência: 05 anos;
136. UNIGAPE LTDA – Processo 03710/2006. Assinatura: 13/07/2006. Vigência: 05 anos;
137. UNIVERSIDADE DE SÃO PAULO-USP. Processo nº015796/2006. Assinatura: 15/01/2007. Vigência: 05 anos. Resolução CEPE 226/2008;
138. UNIVERSIDADE DO RIO VERDE. Proc 10143/08. Assinatura: 17/07/08. Vigência: 05 anos;
139. UNIVERSIDADE FEDERAL VALE DO SÃO FRANCISCO. Proc 8078. Ass: 21/08/08. 05 anos;
140. UNIVERSIDADE ESTADUAL DE LONDRINA-PR. Proc 7877/05. Assinatura: 30/03/06. 05 anos;
141. UNIVERSIDADE ESTADUAL DE SANTA CRUZ-UESC/BA. Proc 4390. Ass: 27/06/05. 05 anos;
142. UNIVERSIDADE ESTADUAL DE SÃO PAULO. Proc 8805. Ass: 11/12/2002 Vigência: 05 anos;
143. UNIVERSIDADE ESTADUAL DO MARANHÃO. Proc 4391. Ass: 15/07/2005. Vigência: 05 anos;
144. UNIVERSIDADE FEDERAL DA BAHIA-UFBA. Proc 1394. Ass: 04/04/2005. Vigência: 05 anos;
145. UNIVERSIDADE FEDERAL DE GOIÁS. Resolução CEPE 475/2008;
146. UNIVERSIDADE FEDERAL DE MINAS GERAIS. Proc 2086/05. Assinatura: 09/02/06. 05 anos;
147. UNIVERSIDADE FEDERAL DE PERNAMBUCO. Proc 13439. Ass: 13/12/05. Vigência: 05 anos;
148. UNIVERSIDADE FEDERAL DE SANTA CATARINA. Processo 10.579/2004. Vigência: 05 anos;
149. UNIVERSIDADE FEDERAL DE VIÇOSA-UFV (MG). Processo 13.117/04. Assinatura: 14/08/06.
150. UNIVERSIDADE FEDERAL DO CEARÁ. Proc 16205/06. Ass: 20/08/06. Vigência: 05 anos;
151. UNIVERSIDA FEDERAL DO PARÁ. Processo 17359/06. Ass: 13/12/05. Vigência: 05 anos;
152. UNIVERIDADE FEDERAL DO RIO GRANDE DO SUL. Proc 13972/05. Ass: 07/06. 05 anos;
153. UNIVERSIDADE FEDERAL DO TOCANTINS. Proc 11538. Ass: 06/10/2005. Vigência: 05 anos;
154. UNIVERSIDADE FEDERAL DO VALE DO SÃO FRANCISCO-UNIVASF. Resolução CEPE 537/08;
155. UNIVERSIDADE FEDERAL RURAL DO SEMI-ÁRIDO-UFEASA. Processo 465/07. Assinatura: 08/06/07. Vigência: 05 anos. Resolução CONSU 31/08;
156. USINA CENTRAL OLHO D'AGUA. Ass: 26/03/03. Vigência: 05 anos. Resolução CEPE 479/08;
157. USINA CORURIBE AÇUCAR E ALCOOL LTDA. Proc 001/08. Ass: 29/11/07 Vigência: 05 anos;
158. USINA CUCAÚ. Celebrado em 1995. Vigência: Indeterminado;
159. USINA MUSSUREPE. Processo nº6762/2003. Assinatura: 02/02/2003. Vigência: 05 anos.
160. USINA PETRIBU S/A. Proc 11138. Ass: 01/09/07. Vigência: 05 anos. Resol CEPE 469/08;
161. USINA SÃO JOSÉ S.A. Assinatura: 22/05/2003. Vigência: 05 anos;
162. VALE DO SÃO FRANCISCO S.A.-AGROVALE. Proc 945/06. Ass:12/12/05. Indeterminado;
163. VETNIL IND. E COM. DE PRODUTOS VETERINÁRIOS. Processo 6013/2008. Assinatura: 18/07/2008. Vigência: 05 anos. Resolução 483/2008;
164. ZIHUATAMEJO DO BRASIL AÇUCAR E ALCOOL S/A. Processo nº08038/2007. Assinatura: 14/06/2006. Vigência: 05 anos. Resolução CONSU 22/2008.



LABORATÓRIOS



Base de Piscicultura



Instalações do Laboratório da UAG



Relação Nominal dos Laboratórios por Departamento e Unidades

Quadro 51 - Laboratórios por Departamento e Unidades

DEPARTAMENTO	ÁREA/NOME DO LABORATÓRIO			
AGRONOMIA	Área de Fitossanidade			
	Acarologia Agrícola	30,00 m ²		
	Biologia do Ácaro	7,00 m ²		
	Biologia Insetos Resistência Planta	34,20 m ²		
	Biologia Molecular	35,00 m ²		
	Controle Biológico de Insetos	40,00 m ²		
	Entomologia Agrícola	41,00 m ²		
	Fitobacteriologia	30,00 m ²		
	Fitonematologia	26,40 m ²		
	Fitovirologia	34,40 m ²		
	Fungos de Solos	34,20 m ²		
	Micologia Agrícola	41,00 m ²		
	Museu de Entomologia	48,00 m ²		
	Patologia de Insetos	50,00 m ²		
	Patologia de Pós-Colheita	35,00 m ²		
	Taxonomia de Ácaro	35,00 m ²		
	Taxonomia de Insetos	30,00 m ²		
BIOLOGIA	Área de Botânica			
	Anatomia Vegetal			
	Ecofisiologia Vegetal/Recursos Naturais			
	Etnobotânica Aplicada			
	Fisiologia Vegetal			
	Fitomorfologia			
	Fitossociologia			
	Ficologia			
	Herbário Prof. Vasconcelos Sobrinho			
	Microscopia Avançada I			
	Microscopia Avançada II			
	Morfologia Vegetal			
	Recursos Econômicos Vegetais			
	Taxonomia de Algas	96,60 m ²		
	Taxonomia Vegetal			
	Área de Microbiologia			
	Microbiologia – Didática	44,00 m ²		
Microbiologia Vegetal				
Microscopia				
Microscopia Avançada				
Área de Genética				
Genoma Sequenciamento de DNA				
CIÊNCIAS DOMÉSTICAS	Área de Alimentos, Nutrição e Saúde			
	Análise Físico-Químico de Alimentos	57,7 m ²		
	Análise Sensorial de Alimentos	28,30 m ²		
	Técnica Dietética	57,70 m ²		
	Processamento de Alimentos	17,10 m ²		
	Área de Desenvolvimento Humano			
	Puericultura	57,70 m ²		
	EDUCAÇÃO	Área de Arte, Habitação e Vestuário		
		Artes e Habitação	57,70 m ²	
		Design	28,30 m ²	
		Núcleo Estudo e Pesquisa sobre a Mulher	28,30 m ²	
		Têxteis e Conservação Têxteis	57,70 m ²	
		Vestuário	57,70 m ²	
		Vestuário Industrial	57,70 m ²	
		ESTATÍSTICA E INFORMÁTICA	Área de Psicologia e Orientação Profissional	
			Científico de Aprendizagem, Pesquisa e Ensino – LACAPE	
			Área de Estatística	
Computação Aplicada. LACA				
Programa de Pós-Graduação em Biometria. LABPPG BIOMETRIA				
Área de Informática				
Rede de Sistemas Operacionais. LARSO(CEGOE)				
Programação. LAPRO (CEGOE)				
Multimídia. LAMU (CEGOE)				
Ensino de Computação. LEC				
FÍSICA	Área de Física Teórica e Computacional			
	Física Teórica e Computacional		10,00 m ²	
	Área de Ensino de Física			
Mecânica e Calor	50,00 m ²			
LETRAS CIÊNCIAS HUMANAS	Área de Solo			
	Conservação do Solo		110,00 m ²	
	Centro de Pesquisa de Solos:		714,00 m ²	
Área de Zoologia				
Ambientes Recifais				
Aves				
Entomologia	56,00 m ²			
Físio-Ecologia de Peixes				
Invertebrados e Perçoentos				
Mamíferos				
Microscopia Avançada (2)				
Parasitologia Geral	68,00 m ²			
Peixes				
Répteis/ Anfíbios				
Taxidermia				
Zoologia Geral	1.200,00 m ²			
Área de Ecologia				
Ecologia Animal				
Ecologia Vegetal				
Halófitas				
Etnocologia				
Ciências Ambientais				
Ecologia e Conservação de Ecossistemas Marinhos				
FÍSICA	Área de Física Experimental			
	Eletromagnetismo E Óptica	50,00 m ²		
	Fotônica	50,00 m ²		
LETRAS CIÊNCIAS HUMANAS	Área de Fitotecnia			
	Análise de Sementes	105,00 m ²		
	Biotecologia	80,00 m ²		
Área de Solo				
Fertilidade do Solo	180,00 m ²			
Física do Solo	220,00 m ²			
Gênese e Classificação do Solo	60,00 m ²			
Mineralogia do Solo	60,00 m ²			
Microbiologia do Solo	389,00 m ²			
Micromorfologia do Solo	30,00 m ²			
Museu de Rochas Minerais	56,00 m ²			
Química do Solo	639,00 m ²			
LETRAS CIÊNCIAS HUMANAS	Área de Solo			
	Floricultura	64,00 m ²		
	Produção Vegetal	82,00 m ²		
LETRAS CIÊNCIAS HUMANAS	Área de Solo			
	Química do Solo	639,00 m ²		
	Produção Vegetal	82,00 m ²		



DEPARTAMENTO	ÁREA/NOME DO LABORATÓRIO	
MATEMÁTICA	Oficina de Micros	
MEDICINA VETERINÁRIA	<u>Área de Reprodução</u> Reprodução Animal 68,80 m ² Tecnologia do Sêmen 68,80 m ²	<u>Área de Patologia</u> Anatomia Patológica 24,50 m ² Histopatologia 36,46 m ² Patologia Animal (Sala de Necrópsia) 68,00 m ² Técnicas Post Mortem 24,00 m ²
	<u>Área de Medicina Preventiva</u> Doenças Infecciosa/Bacterioses 79,20 m ² Doenças Infecciosa/Viroses 7,76 m ² Doenças Parasitárias 116,64 m ² Inspeção de Carne e Leite e Produtos Derivados 98,26 m ²	<u>Área Clínica</u> Implantes Biológicos 24,00 m ² Ruminantes 23,25 m ² Patologia Clínica 62,20 m ² Técnicas Cirúrgicas
MORFOLOGIA E FISIOLOGIA ANIMAL	<u>Área de Anatomia</u> Anatomia Humana 62,40 m ² Aula Prática I 115,20 m ² Aula Prática II 72,50 m ² Cordatos 35,60 m ² Dissecção (Pesquisas) 28,49 m ² Pesquisa de Anatomia 28,10 m ²	<u>Área de Bioquímica e Biofísica</u> Bioquímica/Aula Prática 41,30 m ² Bioquímica/Pesquisa 74,30 m ² Biofísica Teórica e Computacional (LABTEC)
	<u>Área de Histologia</u> Histologia/Aula Prática 83,80 m ² Histotecnia I/Pesquisa 35,40 m ² Histotecnia II/Pesquisa 33,60 m ² Microscopia Ótica	<u>Área de Fisiologia e Farmacologia</u> Ecofisiologia e Comportamen Animal 30,45 m ² Farmacologia/Aula Prática 71,50 m ² Farmacologia/Pesquisa 35,80 m ² Fisiologia/Aula Prática e Pesquisa 40,70 m ² Fisiologia Molecular e Biotecnologia 62,40 m ² Mutagenese
PESCA E AQUICULTURA	<u>Área de Aqüicultura</u> Estação de Aqüicultura Continental 57, m ² Carcinologia 62,00 m ² Carcinicultura I 31,00 m ² Carcinicultura II 59,00 m ² Genética Aplicada 66,00 m ² Ictiologia I 70,00 m ² Ictiologia II 76,80 m ² Malacologia 124,00 m ² Maricultura 67,00 m ² Piscicultura 57,00 m ²	<u>Área de Ecologia Aquática</u> Fisiocologia Animais Aquáticos 65,70 m ² Limnologia 76,00 m ² Oceanografia Pesqueira 124,00 m ² Produção de Alimentos Vivos 43,00 m ² Planctologia 31,60 m ² Maricultura Sustentável 43,60 m ² Ecossistema Aquático 70,60 m ²
		<u>Área de Tecnologia de Pesca</u> Instituto do Milênio 58,40 m ² Navegação 24,00 m ² Dinâmica de Populações Marinhas 92,60 m ² Técnica de Pesca II 112,60 m ² Técnica de Pesca III 13,00 m ² Tecnologia de Pesca (LATEP 50,1)
<p>A Embarcação Sinuelo pertence ao Departamento de Pesca - UFRPE/FADURPE que desenvolve várias atividades de pesquisa e treinamentos voltados para o aperfeiçoamento de novas técnicas de captura. Em 2008, realizou cerca de 50 expedições de pesquisa e 20 aulas práticas para a graduação e pós-graduação do DEPAq/ UFRPE.</p>		
QUÍMICA	<u>Área Agrícola</u> Bioquímica Vegetal Cultura de Tecidos Vegetais Nutrição Mineral de Plantas Preparo de Amostras	<u>Área de Inorgânica</u> Ambiente Químico 70,00 m ² Físico-Química/Pesquisa 100,00 m ² Química Analítica Qualitativa 180,00 m ² Química Analítica Quantitativa 180,00 m ² Eletroquímica e Eletroanalítica 60,00 m ² Produção de Detergentes 28,00 m ²
	<u>Área Orgânica</u> Ensino de Química Orgânica 30,00 m ² Química de Produtos Naturais 60,00 m ² Síntese Orgânica 48,00 m ²	
TECNOLOGIA RURAL	<u>Área de Tecnologia de Alimentos</u> Tecnologia de Alimentos 60,00 m ²	<u>Área de Mecânica Agrícola</u> Mecânica Agrícola
	<u>Área de Recursos Hídricos</u> Água e Solo Hidráulica 395,00 m ²	<u>Área de Construções Agrícolas</u> Fotogrametria Geoprocessamento e Sensoreamento Remoto Estação de Recepção de Imagem de Satélite
ZOOTECNIA	Apicultura Avicultura de Postura 400,00 m ² Bubalinocultura Digestibilidade p/Aves e Suínos 224,0 m ² Equideocultura	Forragicultura e Casas de Vegetação Suinocultura 132,00 m ² Caprino-Ovinocultura Leite

Fonte: Departamentos Acadêmicos

**UNIDADE ACADÊMICA DE GARANHUNS****Nome do Laboratório**

Absorção Atômica	16,07 m ²	Expressão Corporal/Artes/Educação Física	56,00 m ²
Altoclave/Estufas e Mulfa	13,40 m ²	Física e Instrumentação	65,28 m ²
Análise I	68,28 m ²	Garanhuns Digital	56,00 m ²
Análise II	68,28 m ²	HPL C E UV_ visíveis	16,07 m ²
Análise III	61,11 m ²	Informática	28,00 m ²
Análises Gerais /Digestão	120,78 m ²	Informática	37,46 m ²
Anatomia e Patologia	65,28 m ²	Informática II	56,00 m ²
Biologia	30,00 m ²	Informática avançada (ISD)	28,00 m ²
Biologia Animal	72,35 m ²	Microbiologia	16,12 m ²
Biologia Molecular	16,07 m ²	Microscopia	65,28 m ²
Biologia Vegetal	79,93 m ²	Microscopia e Micitomo	16,22 m ²
Bioquímica/Cortes	61,10 m ²	Nutrição Animal	72,35 m ²
Cartografia e Geoprocessamento	24,47 m ²	Química	24,00 m ²
Computação Científica	24,00 m ²	Multimeios	32,20 m ²
Desenho	56,00 m ²	Padrões e Balança	15,98 m ²
Destilação MILI-QE KLavagem de materiais	29,38 m ²	Pesquisa	56,00 m ²
Ensino	56,00 m ²	Reprodução	32,20 m ²
Ensino	26,98 m ²	Solos	56,00 m ²
Ensino de Química	65,28 m ²	Solos, Geologia e Mineralogia	9,93 m ²
		Uso Comum e Refrigeração	6,22 m ²

Fonte: Unidades Acadêmicas de Garanhuns

UNIDADE ACADÊMICA DE SERRA TALHADA**Nome do Laboratório**

Biologia	85,00 m ²
Química	85,00 m ²
Informática	55,00 m ²

Fonte: Unidades Acadêmicas de Serra Talhada



INDICADORES DESEMPENHO

Os Indicadores de Gestão, estabelecidos pela Decisão TCU No. 408/2002 - Plenário, de acordo com as orientações para os cálculos contidos na Versão revisada, encontram-se identificados, conforme se segue abaixo:

Nome do Indicador ou Parâmetro utilizado para avaliar o Desempenho da Gestão sob exame nas contas

- ✓ I - Custo Corrente c/Aluno Equivalente
- ✓ II - Aluno Tempo Integral/Professor
- ✓ III - Aluno Tempo Integral/Funcionário Equivalente
- ✓ IV - Funcionário Equivalente /Professor Equivalente
- ✓ V - Grau de Participação Estudantil (GPE)
- ✓ VI - Grau de Envolvimento Discente com Pós-Graduação (GEPG)
- ✓ VII - Conceito CAPES/MEC para a Pós-Graduação
- ✓ VIII - Índice de Qualificação do Corpo Docente (IQCD)
- ✓ IX - Taxa de Sucesso na Graduação (TSG)

Fórmula de Cálculo e Método de Medição

Formulas utilizadas para o cálculo acima.

- a) Custo Corrente / Aluno Equivalente = $\frac{\text{Custo Corrente}}{\text{AgE} + \text{ApgTI}}$
- b) Aluno Tempo Integral / Professor Equivalente = $\frac{\text{Ag TI} + \text{A pgTI}}{\text{N}^\circ \text{ de Professores equivalentes}}$
- c) Aluno Tempo Integral / Funcionário Equivalente = $\frac{\text{AgTI} + \text{ApgTI}}{\text{N}^\circ \text{ de Funcionários equivalentes}}$
- d) Grau de Participação Estudantil = $\frac{\text{AgTI}}{\text{Ag}}$
- e) Grau de Envolvimento com Pós – Graduação = $\frac{\text{Apg}}{\text{Ag} + \text{Apg}}$
- f) Conceito CAPES para a Pós – Graduação = $\frac{\sum \text{conceito de todos os cursos de pós-graduação}}{\text{N}^\circ \text{ de cursos de pós-graduação}}$
- g) Índice de Qualificação do Corpo Docente = $\frac{(\text{5D} + \text{3M} + \text{2E} + \text{G})}{(\text{D} + \text{M} + \text{E} + \text{G})}$
- h) Taxa de Sucesso na Graduação = $\frac{\text{N}^\circ \text{ de diplomados}}{\text{N}^\circ \text{ total de alunos ingressantes}}$

Cálculo dos Indicadores de Desempenho

A relação Custo Corrente/Aluno Equivalente é calculada através dos elementos abaixo:

a) CÁLCULO DO CUSTO CORRENTE = 136.094.377,68

			Valor
(+)	Despesas correntes da Universidade		(+)R\$ 201.857.282,51
(-)	Aposentadoria e reforma	R\$ 39.101.573,86	
(-)	Pensões	R\$ 17.742.350,21	
(-)	Sentenças judiciais	R\$ 5.230.667,80	
(-)	Despesas com pessoal docente cedido	R\$ 409.492,50	
(-)	Despesas com pessoal técnico administrativo cedido	R\$ 527.713,62	
(-)	Despesa com afastamento país (docente)	R\$ 1.838.974,41	
(-)	Despesa com afastamento exterior (docente)	R\$ 766.005,86	
(-)	Despesas c/afastamento país (técnico-administrativo)	R\$ 146.126,57	
(-)	Despesas c/afastamento exterior (t.-administrativo)	-	
	Subtotal	R\$ 65.762.904,83	(-)R\$ 65.762.904,83
	TOTAL (CUSTO CORRENTE)		R\$ 136.094.377,68

**b) CÁLCULO DO ALUNO EQUIVALENTE = A_E (aluno equivalente) = $A_{GE} + A_{PGTI}$**

Para encontrar os valores A_{GE} é aplicada a fórmula abaixo

A_{GE} = Todos os cursos [(NdiplxDurC)(1+fator de retenção) + (Ning-Ndipl/4xDurC)]

A_{GTI} = Todos os cursos [(NdiplxDurC)(1+fator de retenção) + (Ning-Ndipl/4xDurC)]*Peso do Curso

Cursos	Área	Dipl	DurC	N Ing	F. Ret	Peso	A_{GTI}	A_{GE}
Agronomia	CA	90	5,0	168	0,0500	2,0	570,0	1140,0
Engenharia Agrícola	ENG	19	5,0	60	0,0820	2,0	154,0	308,1
Engenharia de Pesca	ENG	52	5,0	63	0,0820	2,0	295,1	590,1
Engenharia Florestal	ENG	24	5,0	51	0,0820	2,0	163,3	327,2
Licenciatura Ciências Agrárias	CH2	26	4,0	80	0,1000	1,0	168,4	168,4
Licenciatura História	CH	60	4,0	79	0,1000	1,0	283,0	283,0
Bacharelado Ciências Biológicas	CB	72	4,0	80	0,1250	2,0	332,0	664,0
Licenciatura Ciências Biológicas	CB	78	4,0	80	0,1250	2,0	353,0	706,0
Medicina Veterinária	CS2	87	5,0	102	0,0650	4,5	482,0	2169,1
Zootecnia	CS3	57	5,0	80	0,0650	4,5	332,3	1495,2
Bacharelado C. Econômicas	CSA	40	4,0	81	0,1200	1,0	220,2	220,2
Economia Doméstica	CSA	40	4,0	40	0,1200	1,0	179,2	179,2
Licenciatura. Ciências Sociais	CSA	35	4,0	0	0,1200	1,0	121,8	121,8
Bacharelado Ciências Sociais	CSA	46	4,0	81	0,1200	1,0	241,1	241,1
Licenciatura. Química	CET	34	4,0	82	0,1325	2,0	202,0	404,0
Licenciatura Física	CET	20	4,0	82	0,1325	2,0	152,6	305,2
Licenciatura. Computação	CE2	19	4,0	30	0,1325	1,5	97,1	145,6
Licenciatura. Matemática	CE1	47	4,0	82	0,1325	1,5	247,9	371,9
Licenciatura em Pedagogia	CH	18	4,0	40	0,1000	1,0	101,2	101,2
Gastr e Segurança Alimentar	CA	13	4,0	20	0,0500	2,0	61,6	123,2
TOTAL		877		1381			4758,1	10064,5

Fonte: Pró-Reitoria de Planejamento - PROPLAN

$$\boxed{A_{GE} = 10064,5}$$

Para calcular o A_{PGTI} é usado a fórmula $A_{PGTI} = 2 * A_{PG}$ sendo A_{PG} = média de mestre + média de doutorado

$$A_{PGTI} = 2 * A_{PG} = 2 * (563,5 + 260,5) = 2 * 824 = \boxed{A_{PGTI} = 1648}$$

Aluno Matriculado		
Semestre	Mestrado	Doutorado
1º	569	251
2º	558	270
Total	1127	521
Média	563,5	260,5

$$A_E \text{ (aluno equivalente)} = A_{GE} (10064,5) + A_{PGTI} (1648) = 11712,5$$

$$\boxed{\text{ALUNO EQUIVALENTE} = 11712,5}$$

$$\boxed{\text{I) CUSTO CORRENTE (R\$136.094.377,68)/ALUNO EQUIVALENTE (11712,5) = 11.619,58}}$$



c) **CÁLCULO DO ALUNO TEMPO INTGRAL** = $A_GTI(4758,1) + A_{PG}TI(1648) = 6406,1$

$A_GTI = 4758,1$ conforme o resultado da tabela acima

$A_{PG}TI = 1648$

ALUNO TEMPO INTGRAL = 6406,1

d) **CÁLCULO DO PROFESSOR EQUIVALENTE**

Regime de Trabalho	Exerc. efetivo	Número de Professores			Sub total	(-Efetivo Afast)	Peso	Total
		Substituto	Visitante					
DE	546	0	3	549	23	1	526	
40	55	66	0	121	0	1	121	
20	12	57	1	70	0	0,5	35	
Total	613	123	4	740			682	
Professor Equivalente								682

II) ALUNO TEMPO INTEGRAL (6406,1) / PROFESSOR EQUIVALENTE (682) = 9,40

e) **CÁLCULO DO FUNCIONÁRIO EQUIVALENTE**

Regime de Trabalho	Prof ensino medio	Número de Funcionários			subtotal	(-Efetivo Afastado)	Peso	Total
		Servidor Técnico Administrativo	Terceirizado					
40	41	846	281	1168	23	1	1145	
30	0	3	0	3	0	0,75	2,25	
20	1	2	0	3	0	0,5	1,5	
Total	42	851	281	1174			1148,75	
Funcionário Equivalente								1148,75

ALUNO TEMPO INTGRAL = 6406,1

III ALUNO TEMPO INTEGRAL(6406,1) / FUNCIONÁRIO EQUIVALENTE (1148,75) = 5,6

IV) FUNCIONÁRIO EQUIVALENTE (1148,7)/ PROFESSOR EQUIVALENTE (682) = 1,68

FUNCIONÁRIO EQUIVALENTE: 1148,7

PROFESSOR EQUIVALENTE: 682

f) **CÁLCULO DO GRAU DE PARTICIPAÇÃO ESTUDANTIL** = A_GTI / A_G

Para calcula este indicador é necessário saber A_G e A_GTI

A_G = total de alunos efetivamente matriculados na graduação

Aluno de Graduação 2008		
AGTI= 4758,1	AG = 7945,5	
ALUNO 1º SEM = 7760	7945,5	média
ALUNO 2º SEM = 8131		

V) GRAU DE PARTICIPAÇÃO ESTUDANTIL(GPE) = 4758,1/7945,5= 0,60

**g) CÁLCULO DO GRAU DE ENVOLVIMENTO DISCENTE COM POS GRADUAÇÃO**

Para calcular este indicador é necessário os valores de:

$$A_{PG} = 824$$

$$A_G = 7945,5$$

$$A_G + A_{PG} = 7945,5 + 824 = 8769,5$$

$$\text{VI) GRAU DE ENVOLVIMENTO DISCENTE PÓS-GRADUAÇÃO} = 824 / 7945,5 + 824 = 0,09$$

h) CÁLCULO CONCEITO CAPES

$$N^{\circ} \text{ Programas} = 26$$

$$\text{Total dos Conceitos} = 100$$

Programas de Pós-Graduação	
PROGRAMAS	CONCEITOS
MESTRADO	
Administração e Desenvolvimento Rural	3
Agronomia – Ciência do Solo	4
Agronomia - Fitopatologia	4
Agronomia – Melhoramento Genético de Plantas	3
Biociência Animal	4
Biometria e Estatística Aplicada	4
Botânica	4
Ciência e Tecnologia de Alimentos	3
Ciência Veterinária	5
Ciências Florestais	4
Engenharia Agrícola	3
Ensino das Ciências	4
Entomologia Agrícola	4
Extensão Rural e Desenvolvimento Local	3
História Social da Cultura Regional	3
Química	3
Recursos Pesqueiros e Aqüicultura	3
Zootecnia	5
TOTAL	66
DOUTORADO	
Agronomia – Ciência do Solo	4
Agronomia - Fitopatologia	4
Biociência Animal	4
Botânica	4
Ciência Veterinária	5
Entomologia Agrícola	4
Ciências Florestais	4
Zootecnia (Doutorado Integrado – UFRPE/UFC/UFPA)	5
TOTAL	34
TOTAL MESTRADO + TOTAL DOUTORADO	100

Fonte: Pró-Reitoria de Pesquisa e Pós-Graduação - PRPPG

$$\text{VII) CONCEITO CAPES/MEC PARA A PÓS-GRADUAÇÃO} = 100 / 26 = 3,85$$

**i) CÁLCULO DO ÍNDICE DE QUALIFICAÇÃO DO DOCENTE**

Nº de professores em exercício + prof. Substituto + prof. Visitante –afastado

Titulação	Exerc.Ativo	Substituto	Visitante	Sub total	(-Efetivo Afastado)	Total parcial	Peso	Tot Parcial x Peso
doutor	439	6	4	449	13	436	5	2180
mestre	144	54	0	198	10	188	3	564
especialização	19	0	0	19	0	19	2	38
graduado	11	63	0	74	0	74	1	74
Total	613	123	4	740	23	717		2856

$$(5D+3M+2E+G) / (D+M+E+G) = = 3,92$$

VIII -ÍNDICE DE QUALIFICAÇÃO DO DOCENTE = 2856/717 = 4

j) CÁLCULO DA TAXA DE SUCESSO

Número de Diplomados em 2008 = 877

Número Total de Alunos Ingressantes = 1381

IX) TAXA DE SUCESSO NA GRADUAÇÃO (TSG) = 877/1381 = 0,63

Quadro 52 Resumo dos Indicadores de Desempenho - 2008

I) CUSTO CORRENTE (R\$136.094.377,68)/ALUNO EQUIVALENTE (11712,5) = 11.619,58

II) ALUNO TEMPO INTEGRAL (6406,1) /PROFESSOR EQUIVALENTE (682) = 9,40

III ALUNO TEMPO INTEGRAL(6406,1) / FUNCIONÁRIO EQUIVALENTE (1148,75) = 5,6

IV) FUNCIONÁRIO EQUIVALENTE (1148,7)/ PROFESSOR EQUIVALENTE (682) = 1,68

V) GRAU DE PARTICIPAÇÃO ESTUDANTIL(GPE) = 4758,1/7936,5= 0,60

VI) GRAU DE ENVOLVIMENTO DISCENTE PÓS-GRADUAÇÃO = 824/7936,5+824= 0,09

VII) CONCEITO CAPES/MEC PARA A PÓS-GRADUAÇÃO = 100/26 = 3,85

VIII ÍNDICE DE QUALIFICAÇÃO DO DOCENTE = 2856/717 = 4

IX) TAXA DE SUCESSO NA GRADUAÇÃO (TSG) = 877/1381 = 0,63



Evolução dos Componentes dos Indicadores de Desempenho – 2002/2008

O Quadro demonstrativo abaixo, apresenta uma evolução das informações obrigatórias para compor o cálculo dos indicadores nos seis últimos anos.

Quadro 53 Evolução do Custo Corrente e Despesa Corrente – 2002/2008

El p/Cálculo Indicadores	2002	2003	2004	2005	2006	2007	2008
Custo Corrente	51.680.780,	56.628892,	68.403.531,	68.618.778,	98.748.647,	112.536.109,	136.094.377,
Despesa Corrente	88.933.742,	94.440.228,	113.440.279,	120.090.622,	155.636.183,	171.673.621,	201.857.282,
A _{EG}	9.499,30	10.268,50	10.253,00	11.287,10	10.487,2	12.640, 9	10.064,5
(A _G) Aluno Grad 1º semestre	6.082	6.227	5.948	6.101	6.161	6.966	7.754
(A _G) Aluno Grad 2º semestre	6.136	5.983	5.921	6.158	6.418	7.268	8.119
Média Aluno Efetivo Matr. Grad (AG).	6.109	6.105	5.934,5	6.129,5	6.289,5	7.117	7.936,5
A _G TI	4.151,50	4.659,80	4.529,10	5.031,30	4.642,20	5.037,40	4.758,1
Aluno mestrado 1º semestre	264	289	372	424	466	513	569
Aluno mestrado 2º semestre	239	265	349	401	429	485	558
Média Aluno mestrado	251,5	277	360,5	412,5	447,5	499	563,5
Aluno doutorado 1º semestre	91	117	143	162	199	232	251
Aluno doutorado 2º semestre	88	114	131	160	188	225	270
Média Aluno doutorado	89,5	115,5	137	161	193,5	228,5	260,5
A _{PG}	341	392,5	497,5	573,5	641	727,5	824
A _{PG} TI	682	785	995	1.147	1.282	1.455	1648
Aluno Equivalente	10.181,3	11.053,5	11.248,0	12,434,1	11.769,2	12.640,9	11.712,5
Aluno Tempo Integral	4.833,50	5.444,80	5.524,10	6.178,30	5.924,2	6.492,4	6.406,1
Professor Equivalente	366,5	370,5	419	482	557	599,5	682
Funcionário Equivalente	1.046	979,25	1.001,25	1.013,50	1.084	1.097,5	1.148,7
Alunos Diplomados	729	865	833	965	841	945	877
Alunos Ingressantes	1.307	1.328	1.312	1.328	1.364	1.382	1.381

Fonte: Pró-Reitoria de Planejamento - PROPLAN



RELATÓRIO DE GESTÃO 2008 – PROPLAN

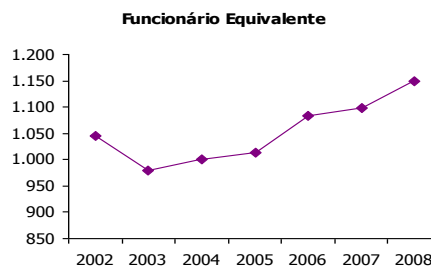
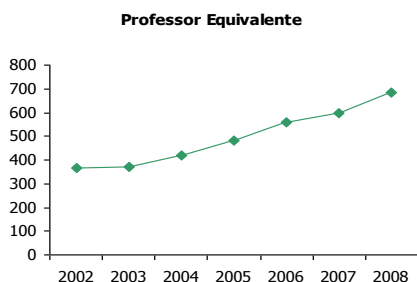
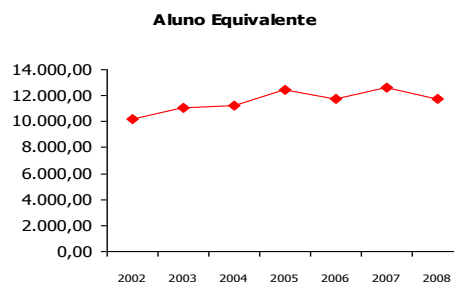
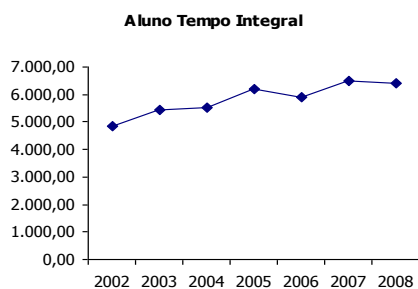
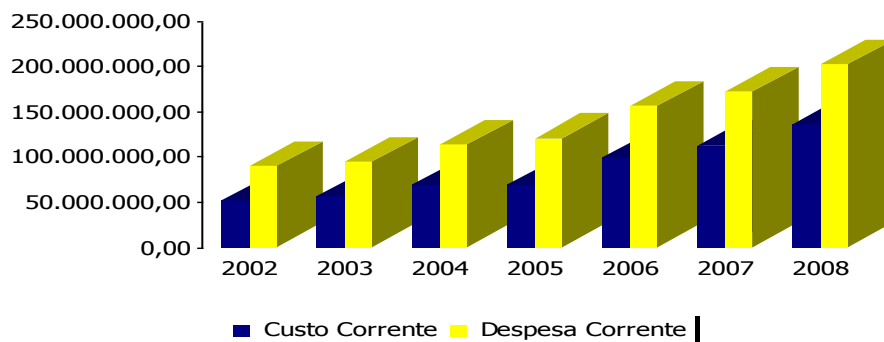

Quadro 54 Evolução dos Indicadores de Gestão – 2002/2008

INDICADORES	2002	2003	2004	2005	2006	2007	2008
I - Custo Corrente/ Aluno Equivalente	5.076,	5.123,	6.081,	5.518,	8.390,	8.902,	11.619,
II -Aluno Tempo Integral /Professor Equivalente	13,19	14,70	13,18	12,82	10,63	10,82	9,40
III Aluno Tempo Integral /Funcionário Equivalente	4,62	5,56	5,51	6,09	5,46	5,91	5,60
IV -Funcionário Equivalente/Prof. Equivalente	2,85	2,64	2,39	2,10	1,94	1,83	1,68
V -Grau de Participação Estudantil (GPE)	0,67	0,76	0,76	0,82	0,73	0,70	0,60
VI Grau Envolvimento Discente c/Pós-Grad	0,05	0,06	0,07	0,08	0,09	0,09	0,09
VII -Conceito CAPES	3,5	3,5	3,8	3,8	3,72	3,83	3,83
VIII-Índice de Qualif do Docente (IQDC)	4,04	4,02	3,38	3,72	3,94	3,92	4
IX - Taxa de Sucesso na Graduação	0,57	0,65	0,63	0,72	0,61	0,68	0,63

Fonte: Pró-Reitoria de Planejamento - PROPLAN

ELABORAÇÃO

Coordenadoria de Planejamento Institucional - Responsável: Nailde Jasselli Padilha - Rua D. Manuel de Medeiros s/n Dois Irmãos - Recife-PE - Fone/Fax(0xx81)33206034 (PROPLAN) - E-mail:nailde@proplan.ufrpe.br